

# Příručka uživatele programů

## Řada Brother QL

Obsah této příručky a technické parametry tohoto výrobku se mohou bez upozornění změnit.

Společnost Brother si vyhrazuje právo provádět změny ve zde obsažených technických údajích a materiálech bez upozornění a není zodpovědná za žádné škody (včetně následných) způsobených spoléháním se na prezentované materiály, včetně např. typografických a dalších chyb vztahujících se k publikacím.

Snímky obrazovky a ilustrace tiskárny v této příručce se mohou lišit v závislosti na vašem operačním systému nebo tiskárně.

Některé modely nemusí být dostupné ve všech zemích.

# Obsah

<b>Obsah</b> .....	<b>1</b>
<b>Úvod</b> .....	<b>3</b>
Ochranné známky .....	3
O této příručce .....	3
Symboly použité v této příručce .....	3
<b>Vytváření štítků</b> .....	<b>4</b>
Přehled vytváření štítků .....	4
Od vytvoření štítku k vytištění .....	4
Jak používat program P-touch Editor pro Windows® .....	6
Spuštění programu P-touch Editor .....	6
Spouštění nápovědy programu P-touch Editor .....	11
Vytváření štítků v jiných programech .....	13
Jak používat program P-touch Transfer Manager (pouze modely QL-650TD/580N/1050/1060N/720NW) (pouze systém Windows®) .....	19
Spouštění aplikace P-touch Transfer Manager .....	19
Přenos šablon štítků z počítače na tiskárnu prostřednictvím rozhraní USB .....	21
Zálohování šablon štítků .....	23
Přenos šablon na tiskárnu pomocí sítě (pouze modely QL-580N/1060N/720NW) .....	24
Jak používat aplikaci P-touch Library (pouze systém Windows®) .....	25
Spuštění programu P-touch Library .....	25
Vyhledávání štítků .....	25
Přenos šablon štítků pomocí programu P-touch Transfer Express (pouze model QL-720NW) (pouze systém Windows®) .....	27
Jak používat aplikaci P-touch Editor Lite (pouze model QL-700) (pouze systém Windows®) .....	28
Jak používat program P-touch Editor Lite LAN (pouze modely QL-710W/720NW) (pouze systém Windows®) .....	32
Používání programu P-touch Update Software .....	36
Stažení nové kategorie kolekce štítků do aplikace P-touch Editor/ Aktualizace P-touch Editor Software .....	36
Aktualizace programu P-touch Editor Lite (pouze systém Windows®) / firmwaru tiskárny QL .....	38
Tisk štítků pomocí šablon P-touch (pouze modely QL-580N/720NW/1050/1060N) .....	40
Funkce šablon P-touch .....	40
Tisk štítků distribuovaných na více tiskáren (pouze modely QL-710W/720NW) (pouze systém Windows®) .....	41
Distribuovaný tisk .....	41
Jak používat P-touch Editor pro Macintosh .....	43
Spuštění programu P-touch Editor .....	43
Spouštění nápovědy programu P-touch Editor .....	44

<b>Dodatek .....</b>	<b>46</b>
Přímý tisk z jiných aplikací .....	46
Nastavení ovladače tiskárny .....	46
Tisk z jiných aplikací .....	48

Úvod

Vytváření štítků

Dodatek

Tiskárna štítků Brother (dále jen „zařízení“) umožňuje rychlý a snadný tisk štítků vytvořených pomocí programu P-touch Editor.

## ► Ochranné známky

Logo Brother je registrovaná ochranná známka společnosti Brother Industries, Ltd.

Brother je registrovaná ochranná známka společnosti Brother Industries, Ltd.

© 2012 Brother Industries, Ltd. Všechna práva vyhrazena.

Microsoft, Windows Vista, Windows Server, Windows, Excel a Outlook jsou registrované ochranné známky společnosti Microsoft Corporation, USA.

Apple, Macintosh a Mac OS jsou ochranné známky společnosti Apple Inc. registrované v USA a jiných zemích.

Názvy jiných programů nebo produktů používané v tomto dokumentu jsou ochranné známky nebo registrované ochranné známky příslušných vlastníků, kteří je vytvořili.

Každá společnost, jejíž název programu je uveden v této příručce, má ve vztahu ke svým vlastním programům uzavřenu příslušnou licenční smlouvu.

Všechny ostatní značky a názvy produktů zmiňované v této Příručce uživatele programů a Příručce uživatele jsou registrované ochranné známky příslušných společností.

## ► O této příručce

Tato příručka (PDF) se nachází na disku CD-ROM.



Pokud se v této příručce změní ukazatel myši na , můžete klepnutím přejít na odpovídající stránky. Základní funkce aplikace Adobe® Reader® naleznete v souborech nápovědy k aplikaci Adobe® Reader®.

## ► Symboly použité v této příručce

V této příručce jsou používány následující symboly:



Tento symbol označuje informace nebo pokyny, kterými byste se měli řídit. V případě jejich nedodržení může dojít ke zranění, poškození nebo narušení provozu zařízení.



Tento symbol ukazuje informace nebo pokyny, které vám pomohou zařízení lépe porozumět a účinněji jej používat.

# Vytváření štítků

## Přehled vytváření štítků

Tato část popisuje obecný postup vytváření štítků pomocí tohoto zařízení.

Podrobné pokyny k jednotlivým krokům naleznete v souborech nápovědy. Uživatelé systému Windows® viz nápověda programu P-touch Editor na straně 11, uživatelé systému Macintosh viz strana 44.

### ► Od vytvoření štítku k vytištění

#### 1 Zvolte typ štítku, který chcete vytvořit. Vybírat můžete z široké škály štítků.

Příklady štítků

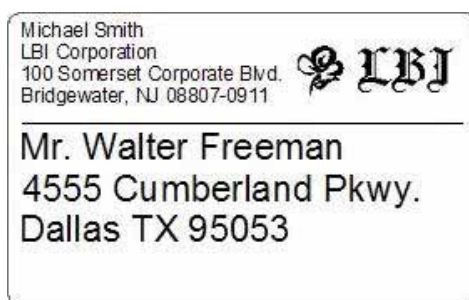
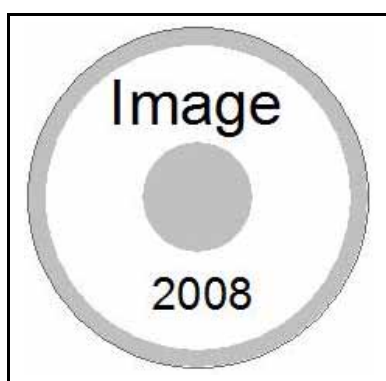

LBI	
Department	Planning Dept.
Serial No.	0011154
Device No.	E6200-A4C

#### 2 Připravte vhodnou DK roli pro vytvářený štítek.

Zařízení se dodává s jedním či několika vzorky rolí. (Další role lze zakoupit samostatně.)

Zvolte DK roli vhodnou pro typ vytvářeného štítku.

Nainstalujte DK roli.

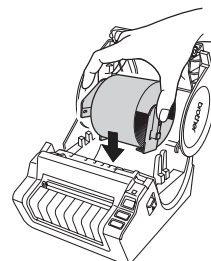
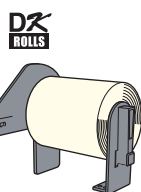
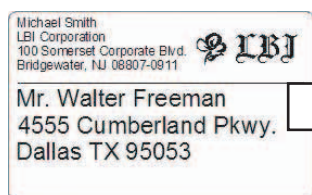

→ Viz Stručný návod k obsluze nebo Příručka uživatele

### 3 Vytvořte štítek a vytiskněte jej.

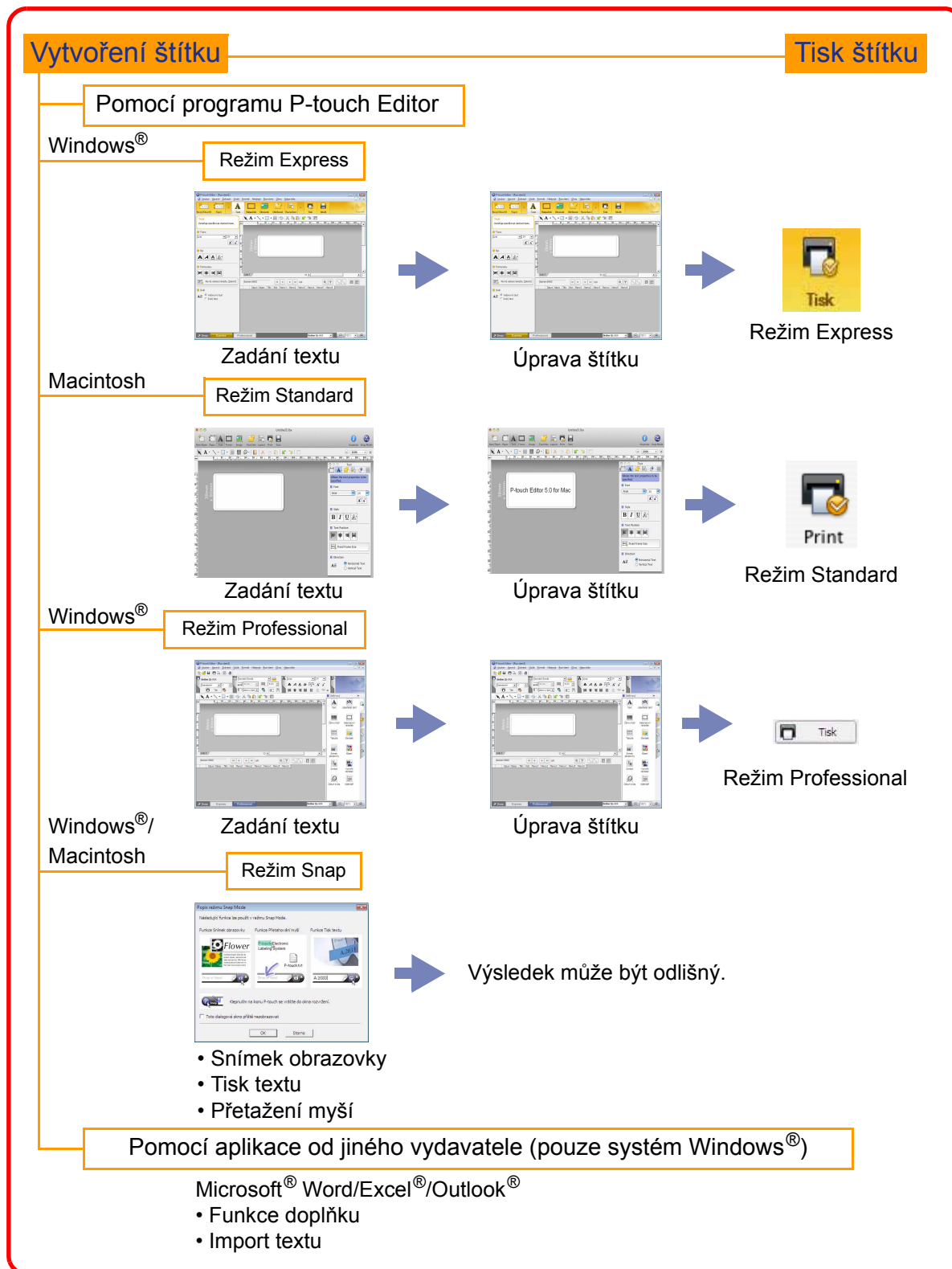

# Jak používat program P-touch Editor pro Windows<sup>®</sup>

V této části je popsán postup spuštění programu P-touch Editor. Pomocí programu P-touch Editor lze vytvářet různé druhy štítků.

Příklady těchto štítků a podrobnosti o vytváření, tisku a ukládání štítků naleznete v nápovědě P-touch Editor. Obrazovky se mohou lišit v závislosti na operačním systému. Za každý název tiskárny v daném obrázku si dosaďte název vámi zakoupeného modelu.

## ► Spuštění programu P-touch Editor

### 1 Klepněte na [Start] - [Všechny programy] - [Brother P-touch] - [P-touch Editor 5.0].



Program P-touch Editor lze také spustit následujícími způsoby (pouze pokud jste během instalace vytvořili příslušného zástupce):

- Poklepejte na ikonu zástupce na pracovní ploše.
- Klepněte na ikonu zástupce na panelu nástrojů Snadné spuštění.

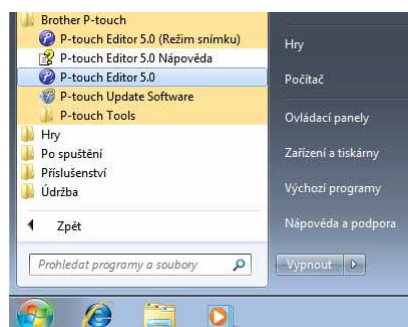

Po spuštění programu P-touch Editor se zobrazí dialogové okno [Nový/Otevřít], které umožňuje provést volbu, zda má být vytvořen nový štítek nebo zda chcete otevřít některý z již existujících štítků.



Chcete-li upřesnit, jak má program P-touch Editor fungovat při spuštění, klepnutím na [Nástroje] - [Možnosti] v panelu nabídky P-touch Editor zobrazíte dialogové okno [Možnosti]. V kartě [Obecné] můžete vybírat nastavení z políčka rozevíracího seznamu [Operace] v [Nastavení při spuštění]. Za normálních okolností vyberte [Zobrazit nový/Otevřít dialogové okno].

## 2 V dialogovém okně [Nový/Otevřít] vyberte některou z možností a klepněte na .

- Je možné vybrat tiskárnu štítků a velikost média.
- Zvolíte-li [Otevřít soubor], otevře se dialogové okno [Otevřít]. Můžete vybrat a otevřít soubor, který jste vytvořili a uložili již dříve.
- Zvolíte-li [Zobrazit historii], zobrazí se dialogové okno [Historie]. Zde je možné vybírat z nedávno vytvořených štítků.
- Zvolíte-li možnost [Nový], vyberte buď svislý, nebo vodorovný styl zápisu.
- Zvolíte-li [Výběr podle použití], budete moci vybírat podle aplikace pro vytváření štítků.
- Zvolíte-li [Nápověda - Jak provést], zobrazí se nápověda P-touch Editor. Soubory nápovědy vás krok za krokem provedou vytvořením rozvržení štítku.
- Pokud je počítač připojen k Internetu, otevře se při výběru možnosti [Otevřít aktualizace] stránka Brother Solutions Center. Na stránce Brother Solutions Center pak zkontrolujte nejnovější program ke stažení a často kladené otázky.

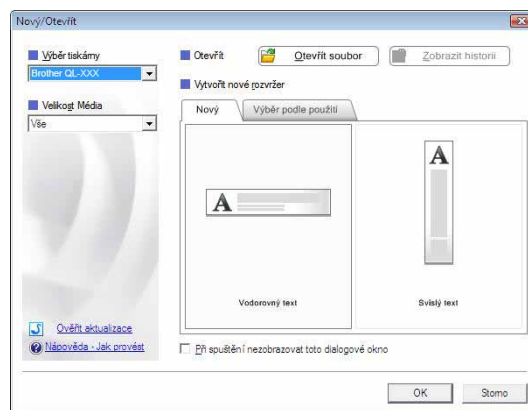



## Okno rozvržení

### ■ Režim Express

Tento režim umožňuje snadné vytvoření štítku s textem a obrázkem.

Okno rozvržení obsahuje následující části:

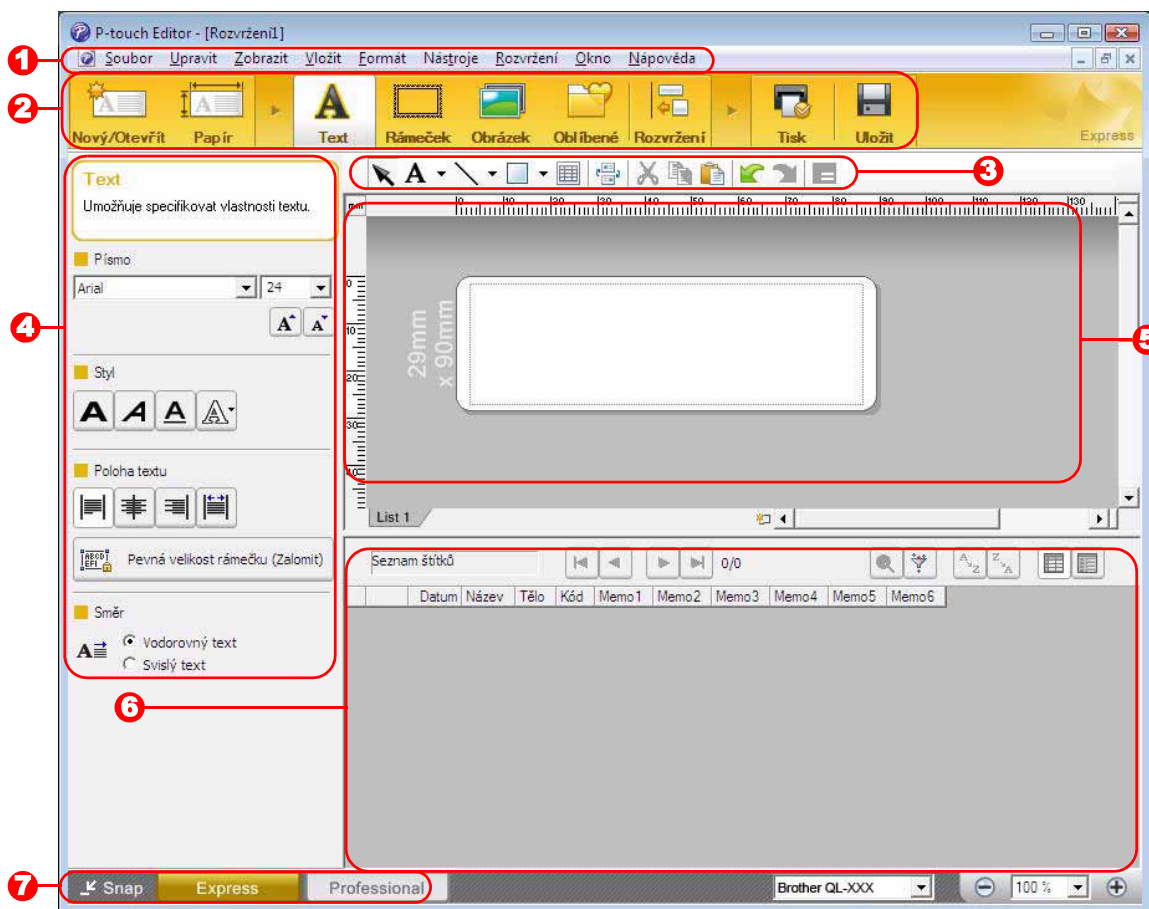

#### 1 Panel nabídek

V jednotlivých nabídkách (Soubor, Upravit, Zobrazit, Vložit atd.) jsou příkazy uskupeny podle příslušných funkcí.

#### 2 Příkazový řádek

Obsahuje příkazy Nový/Otevřít, Papír, Text, Rámeček, Obrázek a další.

#### 3 Panel nástrojů pro kreslení a úpravy

Obsahuje nástroje pro výběr objektů, vkládání textu, kreslení grafiky atd.

#### 4 Panel vlastností

Umožňuje snadné vložení a formátování textu, obrázků atd.

#### 5 Okno rozvržení

Používá se k zobrazení a úpravám objektů.

#### 6 Okno databáze

Zobrazí připojenou databázi.

#### 7 Tlačítka volby režimu

Slouží k přepínání mezi různými režimy programu.



- Nabídka [Zobrazit] umožňuje zobrazit či skrýt panely nástrojů a okna.
- Podrobnosti viz nápověda programu P-touch Editor.

## ■ Režim Professional

Tento režim nabízí plné funkce pro vytváření štítků - na zcela nové základě nebo ze stávající šablony. Okno rozvržení obsahuje následující části:

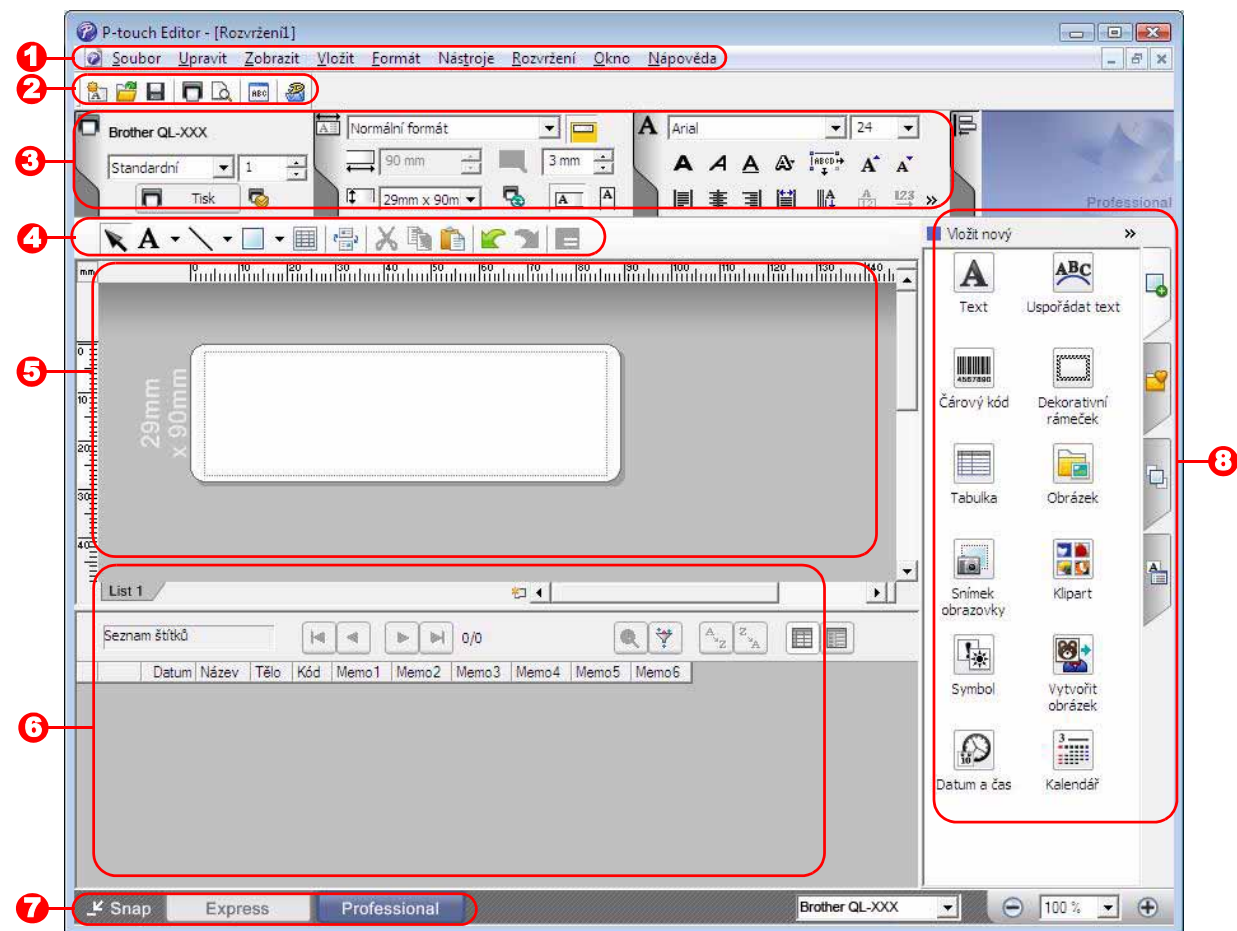

### 1 Panel nabídek

V jednotlivých nabídkách (Soubor, Upravit, Zobrazit, Vložit atd.) jsou příkazy uskupeny podle příslušných funkcí.

### 2 Standardní panel nástrojů

Poskytuje skupinu nejčastěji používaných příkazů (Nové rozvržení, Otevřít, Uložit, Tisknout atd.).

### 3 Paleta vlastností

Obsahuje pole Tisk, Papír, Text a Rozvržení. Klepnutím na levou stranu jednotlivých palet příslušné pole zobrazíte nebo skryjete.

### 4 Panel nástrojů pro kreslení a úpravy

Obsahuje nástroje pro výběr objektů, vkládání textu, kreslení grafiky atd.

### 5 Okno rozvržení

Používá se k zobrazení a úpravám objektů.

### 6 Okno databáze

Zobrazí připojenou databázi.

### 7 Tlačítka volby režimu

Slouží k přepínání mezi různými režimy programu.

### 8 Boční panel

Výběrem karty můžete snadno vkládat a formátovat text, čárové kódy, tabulky atp., měnit pořadí objektů při vytváření šablony štítku nebo konfigurovat rozšířená nastavení.



- Nabídka [Zobrazit] umožňuje zobrazit či skrýt panely nástrojů, palety a okna.
- Podrobnosti viz nápověda programu P-touch Editor.

## ■ Režim Snap

Pomocí tohoto režimu lze zachytit obrazovku, vytisknout ji jako obrázek a uložit pro budoucí potřebu. Chcete-li spustit režim Snap, postupujte podle následujících kroků.

### 1 Když klepnete na tlačítko volby režimu [Snap], zobrazí se dialogové okno [Popis režimu Snap]. Klepněte na .



- Zaškrtnete-li políčko [Toto dialogové okno příště nezobrazovat], pak můžete při příštím spuštění tohoto režimu přejít přímo do režimu Snap.
- Režim Snap můžete také zahájit klepnutím na [Start] - [Všechny programy (Programy)] - [Brother P-touch] - [P-touch Editor 5.0 (režim Snap)].

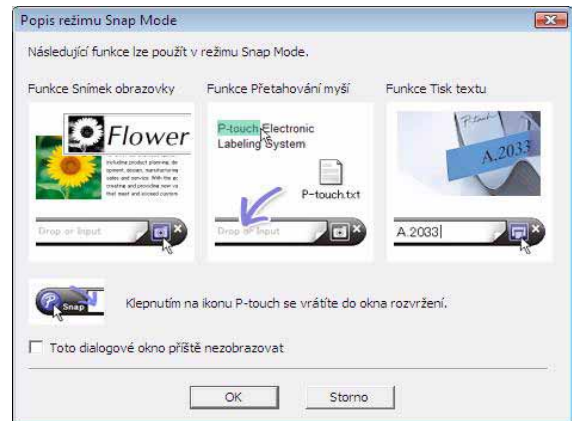

### 2 Zobrazí se režim Snap.



- Podrobnosti viz nápověda programu P-touch Editor.



## ► Spouštění nápovědy programu P-touch Editor

Tato část vysvětluje, jak spustit nápovědu programu P-touch Editor pro systém Windows®. Obrazovky se mohou lišit v závislosti na operačním systému.

### ■ Pomocí tlačítka Start

Chcete-li spustit nápovědu programu P-touch Editor, klepněte na hlavním panelu na tlačítko Start a pokračujte položkou [Všechny programy]. Klepněte na položku [Brother P-touch] a poté na položku [P-touch Editor 5.0 Nápověda].

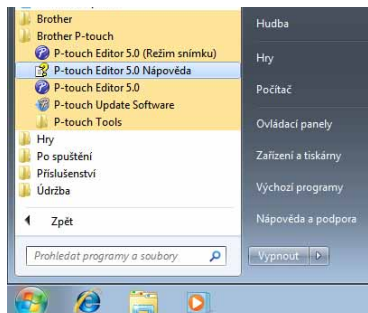

### ■ Pomocí dialogového okna Nový/Otevřít

Po spuštění programu P-touch Editor 5.0 a zobrazení dialogového okna [Nový/Otevřít] klepněte na položku Nápověda – Jak provést.

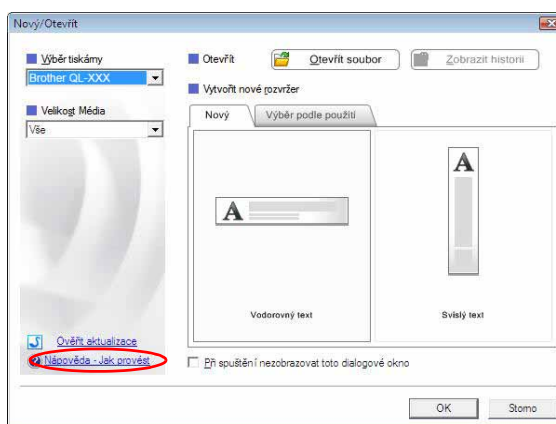

### ■ Z programu P-touch Editor

Klepněte na nabídku Nápověda a zvolte položku Nápověda k P-touch Editor.

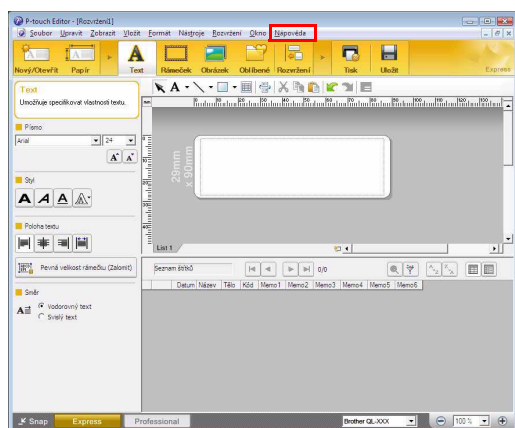

Režim Express

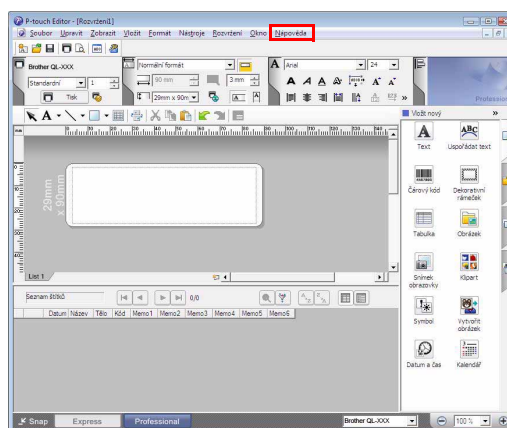

Režim Professional

Klepněte pravým tlačítkem myši a zvolte položku Nápověda k P-touch Editor.

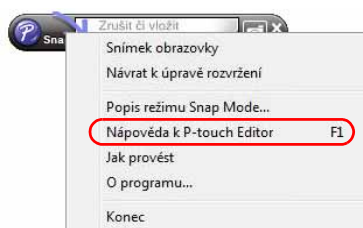

Režim Snap

## ● Tisk obrazovky nápovědy

Informace uvedené v nápovědě P-touch Editor lze vytisknout. Chcete-li informace nápovědy P-touch Editor vytisknout, použijte normální tiskárnu.

**1** Na kartě [Obsah] vyberte téma, které požadujete vytisknout.

**2** Klepněte na ikonu  na panelu nástrojů.

**3** Vyberte rozsah témat k tisku a klepněte na .

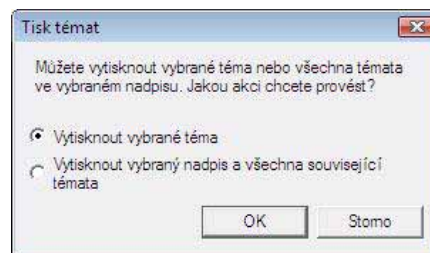

**4** Vyberte [Tiskárnu] a klepněte na .

ⓘ Vyberte normální tiskárnu, která podporuje tisk na obecné formáty papíru, např. A4.

## ► Vytváření štítků v jiných programech

Pokud při instalaci programu zvolíte funkci doplňku, bude do panelu nástrojů v aplikacích Microsoft® Word, Excel® a Outlook® automaticky přidána ikona P-touch. (Pouze pokud jsou aplikace Microsoft® Word, Excel® nebo Outlook® již nainstalovány ve vašem počítači.) Funkce doplňku platí pouze pro Windows®.

V každé z těchto aplikací pak lze výběrem textu, který chcete vytisknout, a klepnutím na ikonu P-touch snadno a rychle vytvářet a tisknout štítky.

V závislosti na zvoleném nastavení bude řetězec znaků importovaný pomocí funkce doplňku zaregistrován do seznamu štítků. Seznam štítků je databáze integrovaná do programu P-touch Editor. Chcete-li zobrazit Seznam štítků, klepněte na [Soubor] - [Databáze] - [Seznam štítků].



- Funkce doplňku podporuje následující aplikace:  
Microsoft® Word 2002/2003/2007/2010, Microsoft® Excel® 2002/2003/2007/2010 a Microsoft® Outlook® 2002/2003/2007/2010

Podrobnosti nebo informace o instalaci naleznete v nápovědě aplikace P-touch Editor.

## ● Registrace a zrušení funkce doplňku



Před spuštěním tohoto programu ukončete všechny programy Word, Excel® a Outlook®.

Obrazovky se mohou lišit v závislosti na operačním systému.

- 1 Klepněte na [Start] - [Všechny programy] - [Brother P-touch] - [Nástroje P-touch] - [P-touch Editor 5.0 Add-Ins Utility].**

Zobrazí se dialogové okno [Nastavení doplňku Brother P-touch].

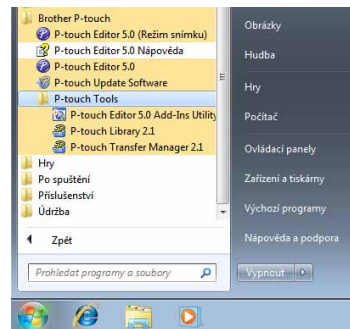

- 2 Klepněte na zaškrťovací políčka aplikací Microsoft, ve kterých chcete instalovat tlačítko funkce doplňku programu P-touch Editor.**

Pro každou aplikaci Microsoft je zapotřebí zvolit, jakou verzi programu k vytváření štítků chcete při kliknutí na tlačítko programu P-touch Editor na panelu nástrojů otevřít.

- Režim Express : spustí režim Express.
- Režim Professional : spustí režim Professional.
- Tisknout okamžitě : vytiskne štítek.

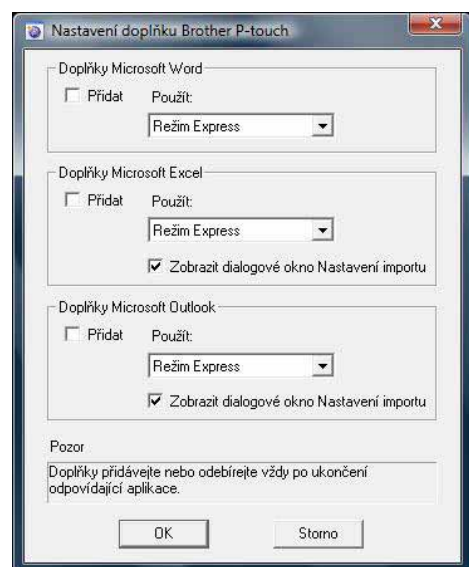

## ● Microsoft® Word

Pomocí funkce doplňku lze kopírovat text přímo z aplikace Microsoft® Word do rozvržení štítku.



Běží-li aplikace Microsoft® Outlook® a aplikace Microsoft® Word je zvolena jako standardní editor, nebudete moci funkci doplňku v aplikaci Microsoft® Word používat. Ukončete aplikaci Microsoft® Outlook® a restartujte aplikaci Microsoft® Word.

### Vytváření štítků pomocí aplikace Microsoft® Word

- 1 Otevřete dokument aplikace Microsoft® Word a vyberte v dokumentu text, který chcete zahrnout do štítku.**

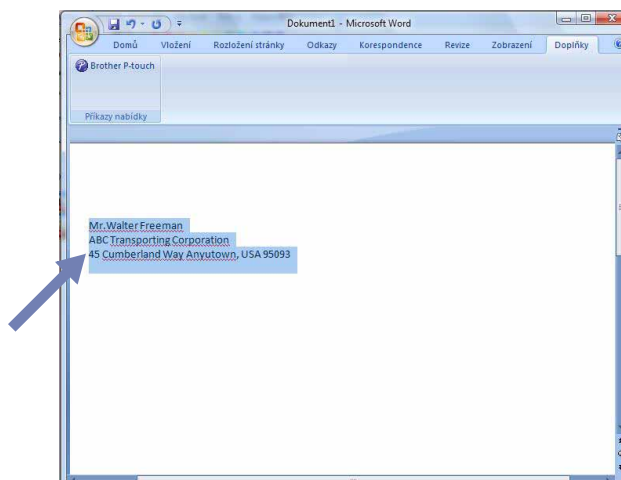

- 2 Na pásu karet/standardním panelu nástrojů Microsoft® Word klepněte na .**



Podrobnosti o automatickém přidání textu do seznamu štítků uvádí následující odstavec „Jak vložit text z aplikace Microsoft® Word do seznamu štítků zobrazeného v okně databáze“.

### Jak vložit text z aplikace Microsoft® Word do seznamu štítků zobrazeného v okně databáze



Při prvním použití se zobrazí dotaz „Zapsat data do seznamu štítků?“. Klepnete-li na možnost Ano, pak se nové záznamy budou automaticky zapisovat do seznamu štítků a při dalším zaregistrování bude text přidán do níže uvedeného pole. Při každém přidání nových informací do seznamu štítků dojde také k zaznamenání následujících informací.

Text	Přidané pole
Datum vytvoření	Pole Datum
První řádek	Pole Název
Všechny řádky včetně řádku prvního	Pole Tělo
Rozpoznané PSČ	Pole Kód

Příklad seznamu štítků uloženého v okně databáze na obrazovce programu P-touch Editor

	Datum	Název	Tělo	Kód	Memo1	Memo2	Memo3	Memo4	Memo5	Memo6
<input type="checkbox"/> 1	24.8.2011	Mr. Walter Freeman	Mr. Walter Freeman ABC Transporting Corporation 45 Cumberland Way Anytown, USA 95093	95093						

Pokud jste při dotazu „Zapsat data do seznamu štítků?“ klepnuli na odpověď Ne, ale chcete provést registraci, přejděte k položce [Nástroje] - [Možnosti] a v kartě [Seznam štítků] zaškrtněte políčko „Automaticky zapisovat data importovaná pomocí doplňku“.

## ● Aplikace Microsoft® Excel®

Pomocí funkce doplňku lze přímo kopírovat text z aplikace Microsoft® Excel® do rozvržení štítku.

### Vytváření štítků pomocí aplikace Microsoft® Excel®

- 1** Otevřete pracovní list aplikace Microsoft® Excel® a vyberte buňky s textem, který chcete z pracovního listu aplikace Microsoft® Excel® vložit do štítku.

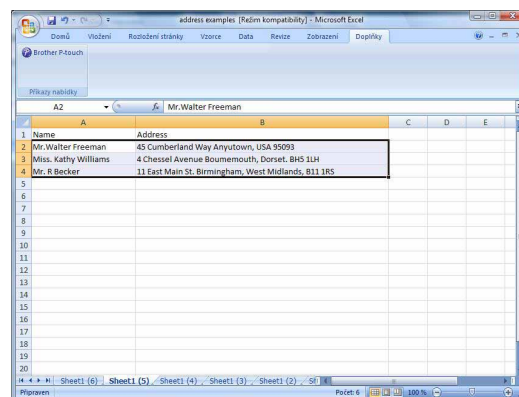

- 2** Na pásku karet/standardním panelu nástrojů Microsoft® Excel® klepněte na . Zobrazí se dialogové okno [Nastavení importu Brother P-touch].

- 3** V poli [Rozvržení štítku] proveďte případné úpravy řádkování v buňkách a klepněte na položku [Úpravy/Tisk].



Pole [Rozvržení štítku] umožňuje změnit způsob zobrazení/tisku textu. Zvolíte-li jakoukoli položku uvedenou v seznamu [Pole] a klepnete na , bude do pole [Rozvržení štítku] přidán nový záznam.

U každé buňky lze vkládat mezery, řádkování, čárky a znaky a ty poté vytisknout na štítek. Jednotlivé záznamy v tomto poli lze na této obrazovce také smazat, a to zvýrazněním záznamu a stisknutím klávesy Smazat na klávesnici.

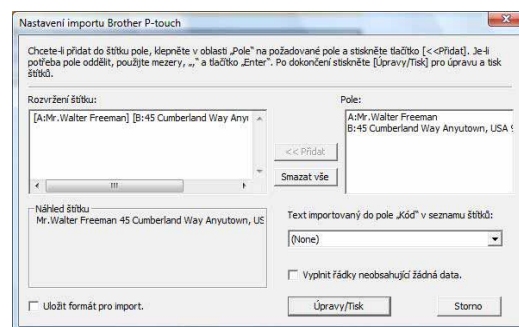

- Podrobnosti o automatickém přidání textu do seznamu štítků jsou uvedeny v odstavci „Jak vložit text z aplikace Microsoft® Excel® do seznamu štítků“ na straně 16.
- Chcete-li zahrnout data do pole Kód v seznamu štítků, vyberte v dialogovém okně [Nastavení importu Brother P-touch] volbu [Text importovaný do pole „Kód“ v seznamu štítků].



## Jak vložit text z aplikace Microsoft® Excel® do seznamu štítků



Při prvním použití se zobrazí dotaz „Zapsat data do seznamu štítků?“. Klepnete-li na možnost Ano, pak se nové záznamy budou automaticky zapisovat do seznamu štítků a při dalším zaregistrování bude text přidán do níže uvedeného pole. Při každém přidání nových informací do seznamu štítků dojde také k zaznamenání následujících informací.

Text	Přidané pole
Datum vytvoření	Pole Datum
První řádek v textu, který je specifikován v rozvržení štítku	Pole Název
Všechny řádky, včetně prvního, v textu specifikovaném v rozvržení štítku	Pole Tělo
Obsah buňky specifikovaný v části [Text importovaný do pole „Kód“ v seznamu štítků]	Pole Kód

	Datum	Název	Tělo	Kód	Memo1	Memo2
<input type="checkbox"/> 1	24.8.2011	Mr. Walter Freeman 45 Cumberland Way Anytown, USA 95093	Mr. Walter Freeman 45 Cumberland Way Anytown, USA 95093		Mr. Walter Freeman	45 Cumberland Way Anytown,
<input type="checkbox"/> 2	24.8.2011	Miss. Kathy Williams 4 Chessel Avenue Boumemouth, Dorset. BH5 1LH	Miss. Kathy Williams 4 Chessel Avenue Boumemouth, Dorset. BH5 1LH		Miss. Kathy Williams	4 Chessel Avenue Boumemouth 1LH
<input type="checkbox"/> 3	24.8.2011	Mr. R Becker 11 East Main St. Birmingham, West Midlands, B11 1RS	Mr. R Becker 11 East Main St. Birmingham, West Midlands, B11 1RS		Mr. R Becker	11 East Main St. Birmingham, W B11 1RS

Pokud jste při dotazu „Zapsat data do seznamu štítků?“ klepnuli na odpověď Ne, avšak chcete provést registraci, přejděte k položce [Nástroje] - [Možnosti] a zaškrtněte políčko „Automaticky zaznamenávat data importovaná pomocí doplňku“.

## ● Aplikace Microsoft® Outlook®

Pomocí funkce doplňku lze přímo kopírovat text z aplikace Microsoft® Outlook® do rozvržení štítku.

Položky, které lze importovat: Kontakty, Kalendář, Odstraněná pošta, Koncepty, Doručená pošta, Deník, Poznámky (text v dialogovém okně [Poznámky] není k dispozici), Pošta k odeslání, Odeslaná pošta a Úkoly.

### Vytváření štítků pomocí dat z Kontaků v aplikaci Microsoft® Outlook®

#### 1 Otevřete v aplikaci Microsoft® Outlook® Kontakty a vyberte z nich informace, které chcete začlenit.



V aplikaci Microsoft® Outlook® můžete kromě Kontaků použít také text zprávy stejným způsobem jako v aplikaci Microsoft® Word.

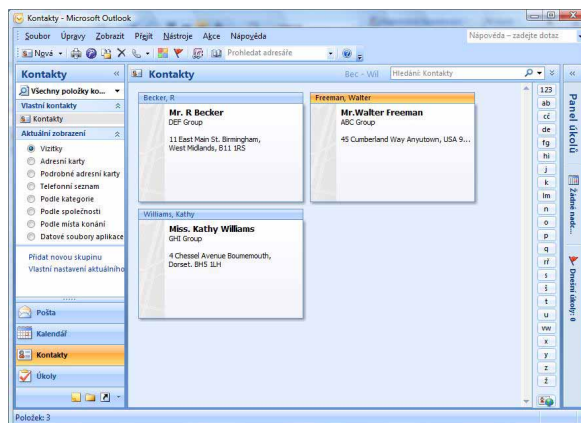
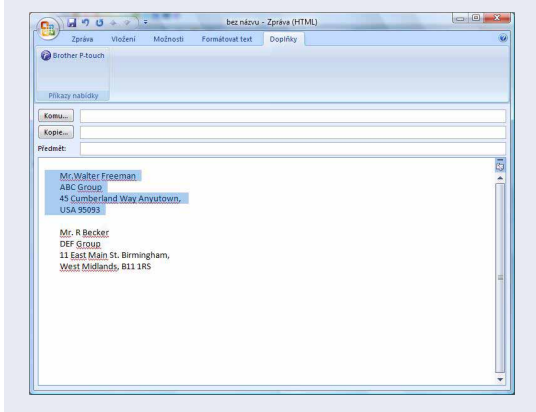

#### 2 Na pásu karet/standardním panelu nástrojů Microsoft® Outlook® klepněte na .



Podrobnosti o automatickém přidání textu do seznamu štítků jsou uvedeny v odstavci „Jak přidat text z aplikace Microsoft® Outlook® do seznamu štítků“ na straně 18.

#### 3 V poli [Rozvržení štítku] proveďte případné úpravy řádkování a klepněte na .



Pole [Rozvržení štítku] umožňuje změnit způsob zobrazení/tisku textu. Zvolíte-li jakoukoli položku uvedenou v seznamu [Pole] a klepnete na , bude do pole [Rozvržení štítku] přidán nový záznam.

U každé buňky lze vkládat mezery, řádkování, čárky a znaky a ty poté vytisknout na štítek. Jednotlivé záznamy v tomto poli lze na této obrazovce také smazat, a to zvýrazněním záznamu a stisknutím klávesy Smazat na klávesnici.

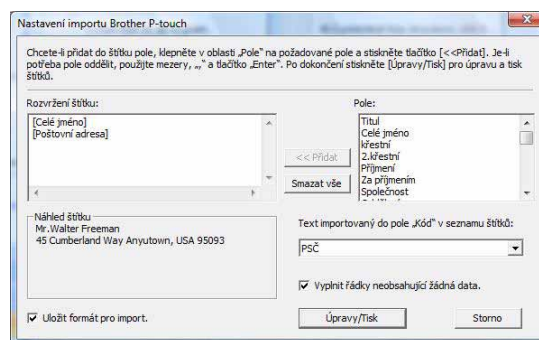

- Podrobnosti o automatickém přidání textu do seznamu štítků jsou uvedeny v odstavci „Jak přidat text z aplikace Microsoft® Outlook® do seznamu štítků“ na straně 18.
- Chcete-li zahrnout data do pole Kód v seznamu štítků, vyberte v dialogovém okně [Nastavení importu Brother P-touch] volbu [Text importovaný do pole „Kód“ v seznamu štítků].

## Jak přidat text z aplikace Microsoft® Outlook® do seznamu štítků



Při prvním použití se zobrazí dotaz „Zapsat data do seznamu štítků?“. Klepnete-li na možnost Ano, pak se nové záznamy budou automaticky zapisovat do seznamu štítků a při dalším zaregistrování bude text přidán do níže uvedeného pole. Při každém přidání nových informací do seznamu štítků dojde také k zaznamenání následujících informací.

Text	Přidané pole
Datum vytvoření	Pole Datum
První řádek v textu, který je specifikován v rozvržení štítku	Pole Název
Všechny řádky, včetně prvního, v textu specifikovaném v rozvržení štítku	Pole Tělo
Obsah buňky specifikovaný v části [Text importovaný do pole „Kód“ v seznamu štítků]	Pole Kód

	Datum	Název	Tělo	Kód	Memo1	Memo2	Memo3	Memo4	Memo5	Memo6
<input type="checkbox"/> 1	24.8.2011	Mr. Walter Freeman	Mr. Walter Freeman 45 Cumberland Way Anytown, USA 95093							
<input type="checkbox"/> 2	24.8.2011	Mr. R Becker	Mr. R Becker 11 East Main St. Birmingham, West Midlands, B11 1RS							
<input type="checkbox"/> 3	24.8.2011	Miss. Kathy Williams	Miss. Kathy Williams 4 Chessel Avenue Boumemouth, Dorset. BH5 1LH							

Pokud jste při dotazu „Zapsat data do seznamu štítků?“ klepnuli na odpověď Ne, avšak chcete provést registraci, přejděte k položce [Nástroje] - [Možnosti] a zaškrtněte políčko „Automaticky zaznamenávat data importovaná pomocí doplňku“.

# Jak používat program P-touch Transfer Manager (pouze modely QL-650TD/580N/1050/1060N/720NW) (pouze systém Windows®)

P-touch Transfer Manager: tento program dokáže přenášet data šablony štítku na hlavní jednotku tiskárny a také slouží k vytváření záloh přenesených dat na hlavní jednotku tiskárny.

Pro použití nástroje P-touch Template je nezbytná funkce přenosu. Podrobné informace ohledně nástroje P-touch Template (model QL-580N/1050/1060N) viz příručka k nástroji P-touch Template ve složce [Nástroje] na disku CD-ROM. U modelu QL-720NW viz příručka k nástroji P-touch Template (pouze v angličtině) na následující webové stránce:

<http://solutions.brother.com/>

Zvolte svůj region, zemi, produkt a položky „Ke stažení“.

Chcete-li přenášet šablony pomocí sítě, musíte použít program BRAdmin Professional. Program BRAdmin Professional lze stáhnout z naší webové stránky na adrese <http://solutions.brother.com> (pouze modely QL-580N/1060N/720NW).

## ► Spouštění aplikace P-touch Transfer Manager

Klepněte na tlačítko [Start], poté zvolte [Všechny programy (Programy)] - [Brother P-touch] - [P-touch Tools] - [P-touch Transfer Manager 2.1].

Aplikace P-touch Transfer Manager se spustí.

### Okno rozvržení

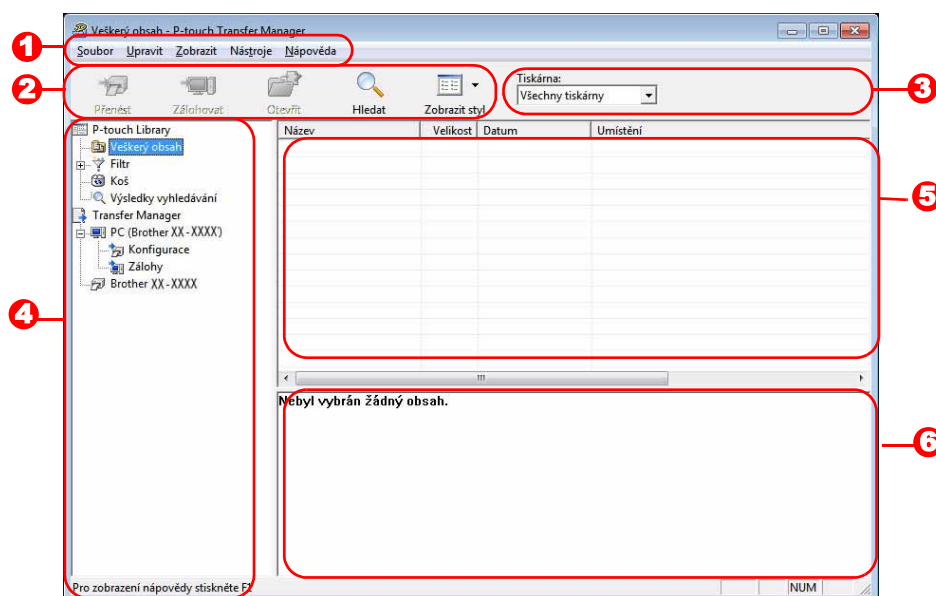

#### 1 Nabídka

V jednotlivých nabídkách (Soubor, Upravit, Zobrazit, Nástroje a Nápověda) jsou příkazy uskupeny podle příslušných funkcí.

#### 2 Panel nástrojů

Obsahuje ikony často používaných příkazů. Klepnutím na ikonu přejdete k příslušnému příkazu.

#### 3 Výběr modelu tiskárny (pouze pro P-touch Transfer Manager)

Vyberte model tiskárny, na který budou odeslána data. Zvolíte-li tiskárnu, v zobrazení seznamů se objeví pouze ta data, která lze na vybranou tiskárnu odeslat.

#### 4 Zobrazení složek

Zobrazuje seznam složek. Jestliže vyberete některou složku, pak se data z této složky objeví v zobrazení seznamů v pravé části obrazovky.







#### 5 Zobrazení seznamů

Zobrazuje data ve vybrané složce.

#### 6 Náhled

Zobrazí náhled šablony štítku vybrané v zobrazení seznamů.

### Vysvětlení ikon

Ikona	Název tlačítka	Funkce
	Přenést (pouze P-touch Transfer Manager)	Přenesení šablony štítků a další data uložená na počítači na tiskárnu (je-li připojena USB kabelem).
	Zálohovat (pouze P-touch Transfer Manager)	Zazálohování data, která jste přenesli na tiskárnu Brother, pomocí programu P-touch Transfer Manager.
	Otevřít	Upravit vybraná data.
	Tisk (pouze P-touch Library)	Vytiskne vybranou šablonu štítku na tiskárně.
	Hledat	Vyhledá data spravovaná pod P-touch Library.
	Zobrazit styl	Změní formát zobrazení souboru.

# ► Přenos šablon štítků z počítače na tiskárnu prostřednictvím rozhraní USB



Při přenosu štítků přes rozhraní USB se nejprve ujistěte, že je odpojen síťový kabel.

## 1 Vyberte tiskárnu, na kterou chcete data přenést.



Před přenesením dat nejprve zkontrolujte, že jsou počítač a tiskárna správně propojeny USB kabelem a že je tiskárna zapnutá.

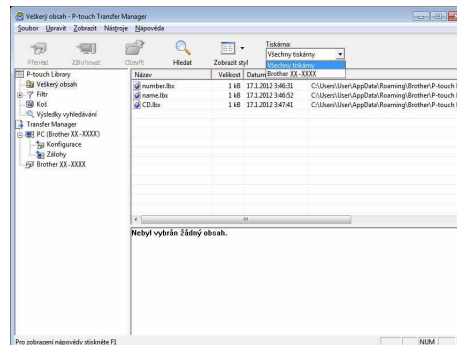

## 2 Pravým tlačítkem myši klepněte na složku [Konfigurace], poté zvolte [Nová] a vytvořte novou složku.

Zde například vytvoříme složku „Transfer“.

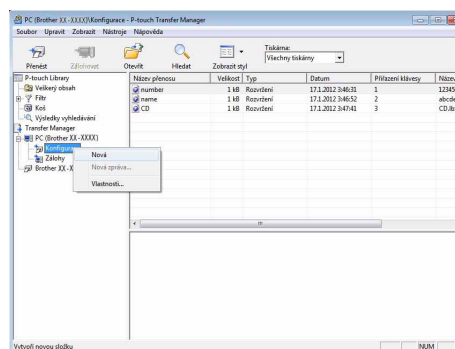

## 3 Přetáhněte přenosová data do složky, kterou jste právě vytvořili.

Přetáhněte přenosová data ze složky Veškerý obsah, Rozvržení nebo další složky v adresáři Filtr. Při přenosu několika souborů dat můžete data do vytvořené složky přenést všechna.

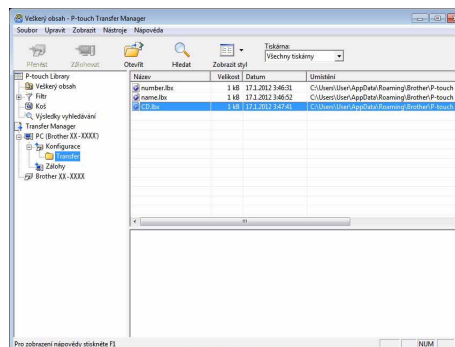

#### 4 Přenosovým datům jsou ve složce, kterou jste vytvořili v předchozím kroku, automaticky přiřazena čísla Přiřazení klávesy.

Chcete-li toto číslo změnit, klepněte pravým tlačítkem na název údajů v zobrazení seznamů a vyberte číslo klíče.



- Číslo Přiřazení klávesy je nezbytné pro přenos jiných dat než textů zpráv.
- Změníte-li číslo přiřazeného klíče použité pro data, která již byla přenesena na hlavní jednotku tiskárny, číslo bude přepsáno. Číslo Přiřazení klávesy, které bylo použito pro data již přenesená na tiskárnu, lze ověřit zázalohováním dat tak, jak je vysvětleno v části „Zálohování šablon štítků“ (strana 23).
- Klepněte na název údajů pro přenosová data a změňte jej na nový název. V závislosti na modelu tiskárny může existovat omezení počtu znaků, které lze použít v názvu dat.

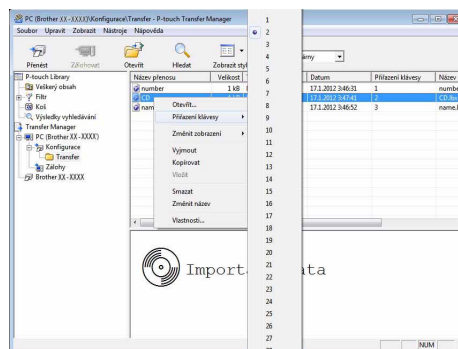

#### 5 Vyberte data nebo složku, kterou chcete přenést, a poté klepněte na .

Zobrazí se zpráva s žádostí o potvrzení přenosu.

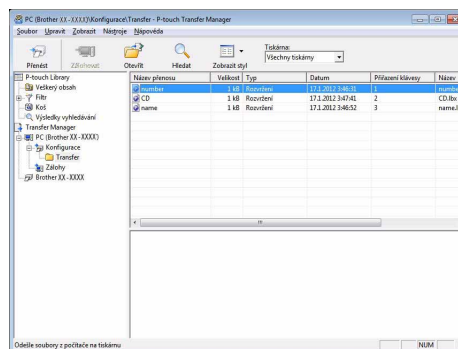

#### 6 Klepněte na [OK].

Data ve složce, která byla vybrána v zobrazení složek, budou přenesena na tiskárnu.



- Jestliže jste v zobrazení seznamů vybrali konkrétní data, budou na tiskárnu přenesena pouze tato vybraná data.

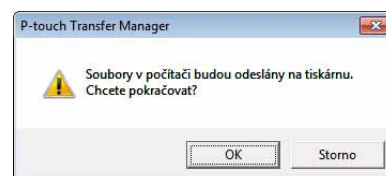

## ► Zálohování šablon štítků

Tato část popisuje, jak se provádí přenos šablon štítků a dalších dat uložených v tiskárně do počítače.



- Lze použít pouze při připojení kabelem USB.
- Zálohovaná data nelze na počítači upravovat.
- Může se přihodit, že nebude možné přenést zálohová data na tiskárnu, která má jiné specifikace než tiskárna, ze které byla původní data zálohována.

### 1 Propojte počítač a tiskárnu kabelem USB a zapněte napájení tiskárny.

V zobrazení složek se objeví název modelu tiskárny.

Zvolíte-li název modelu tiskárny v zobrazení složek, zobrazí se aktuální data přenesená na tiskárnu.

### 2 Vyberte tiskárnu, ze které chcete data zálohovat, a poté klepněte na .

Zobrazí se zpráva s žádostí o potvrzení zálohování.

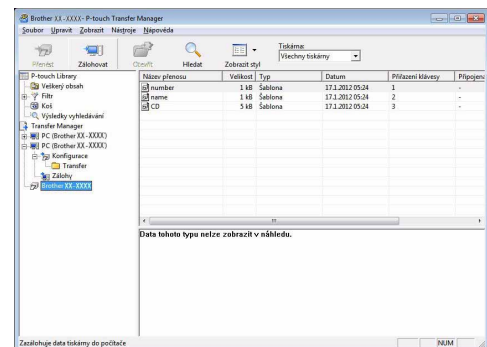

### 3 Klepněte na [OK].

Ve složce tiskárny se vytvoří nová složka s názvem obsahujícím aktuální datum a veškerá data z tiskárny budou přenesena do této nové složky.

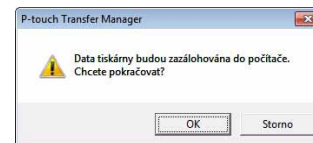

## ● Smazání všech dat z tiskárny

### 1 Propojte počítač a tiskárnu kabelem USB a zapněte napájení tiskárny.

V zobrazení složek se objeví název modelu tiskárny.

### 2 Pravým tlačítkem klepněte na tiskárnu a poté zvolte [Smazat vše].

Zobrazí se zpráva s žádostí o potvrzení.

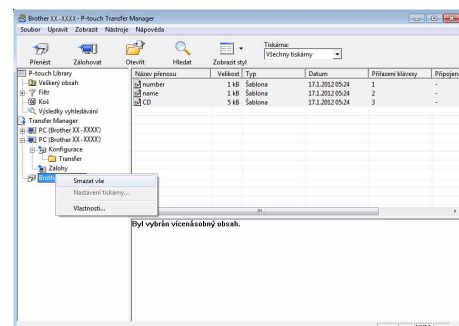

### 3 Klepněte na [OK].

Veškerá data budou z tiskárny smazána.

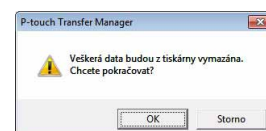



## ► Přenos šablon na tiskárnu pomocí sítě (pouze modely QL-580N/1060N/720NW)

Chcete-li přenést šablony na tiskárnu pomocí sítě, budete muset použít program BRAdmin Professional. Program BRAdmin Professional lze stáhnout z naší webové stránky <http://solutions.brother.com>. Názvy tiskárny a následující obrazovky se mohou od vámi zakoupené tiskárny lišit. Obrazovky se mohou lišit v závislosti na modelu.

**1** Pomocí programu P-touch Editor 5.0 vytvořte šablonu, kterou budete chtít přenést, poté ji v nabídce [Soubor] - [Přenos šablony...] zaregistrujte.

**2** Klepnutím na  uložte zaregistrovanou šablonu ve formátu .blf.

**3** Spusťte program BRAdmin Professional. Vyberte tiskárnu a [Load Firmware] z nabídky [Control].



Je-li připojeno více tiskáren, můžete požadovanou tiskárnu vyhledat podle její adresy IP. Adresu IP lze ověřit vytisknutím informací o nastavení tiskárny. Pro vytištění informací o nastavení tiskárny u zapnuté tiskárny stiskněte a podržte stisknuté tlačítko Odstřihu.

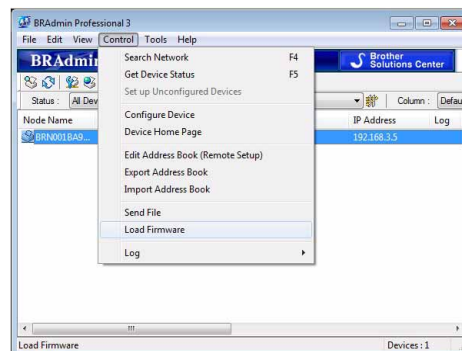

**4** Zvolte funkci Load Firmware programu BRAdmin Professional.

Zvolte [TFTP PUT] a klepněte na tlačítko [OK].

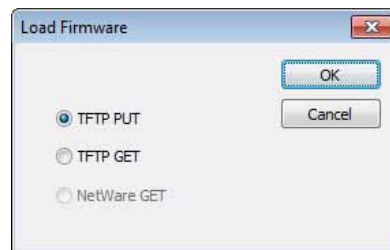

**5** Vyberte soubor ve formátu .blf, který jste uložili v kroku 2, a načtěte jej do tiskárny.

Vyberte soubor .blf a klepněte na tlačítko [OK].

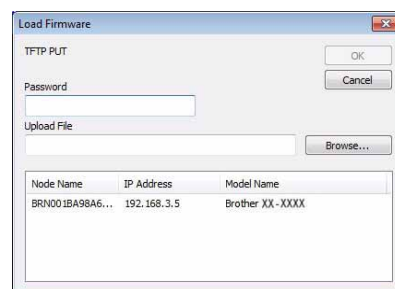

Výchozí heslo je „access“.

# Jak používat aplikaci P-touch Library (pouze systém Windows®)

P-touch Library: Tato aplikace umožňuje spravovat v počítači šablony štítků P-touch a další data. Z programu P-touch Library lze na zařízení tisknout štítky.

## ► Spuštění programu P-touch Library

Program P-touch Library můžete spustit, abyste v něm upravovali a tisknuli štítky.

**Klepněte na tlačítko [Start] a poté vyberte [Všechny programy (Programy)] - [Brother P-touch] - [P-touch Tools] - [P-touch Library 2.1].**

Program P-touch Library se spustí.

## ● Otevření a úprava dat

**Vyberte data, která chcete upravit, a klepněte na .**

Otevře se program přidružený k těmto datům a následně bude možné data upravovat.



Typ programu, který se spustí, závisí na typu dat. Například v případě šablony P-touch bude spuštěn program P-touch Editor.

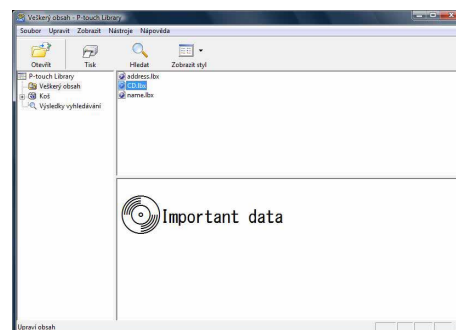

## ● Tisk štítků

**Vyberte šablonu štítku, kterou chcete vytisknout, a poté klepněte na .**

Štítek se vytiskne na připojené tiskárně.

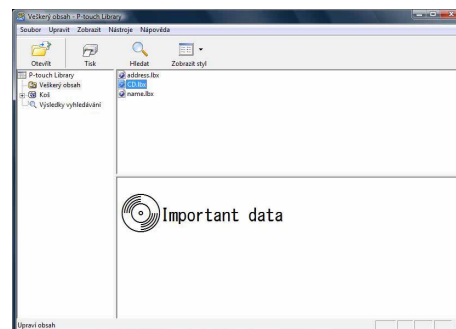

## ► Vyhledávání štítků

Lze vyhledávat šablony štítků, které jsou zaregistrovány v programu P-touch Library.

**1 Klepněte na .**

Zobrazí se dialogové okno [Hledat].

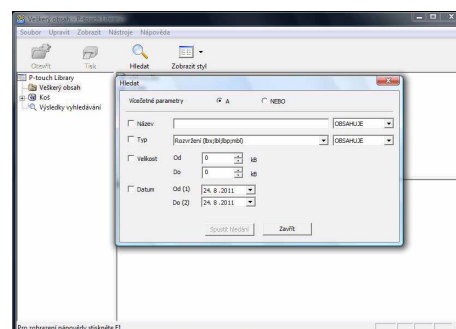

## 2 Zaškrtněte položky, které chcete použít jako podmínky pro vyhledávání, a vyberte parametry vyhledávání.

Parametry vyhledávání lze volit následujícím způsobem.

Nastavení	Podrobnosti
Vícečetné parametry	Slouží k nastavení způsobu kombinování položek pro vícenásobné vyhledávání. Zvolíte-li A, budou vyhledány všechny soubory, které vyhovují zadaným podmínkám. Zvolíte-li NEBO, budou vyhledány jen ty soubory, které vyhovují pouze jedné ze zadaných podmínek.
Název	Zadejte název dat, která mají být vyhledána.
Typ	Vyberte typ dat, která mají být vyhledána.
Velikost	Určete velikost dat, která mají být vyhledána.
Datum	Nastavte datum a čas, kdy byla hledaná data naposledy upravena.

## 3 Klepněte na [Spustit hledání].

Vyhledávání se spustí.

Zavřete dialogové okno [Hledat]. Výsledky hledání lze ověřit v zobrazení složek ve složce Výsledky vyhledávání.

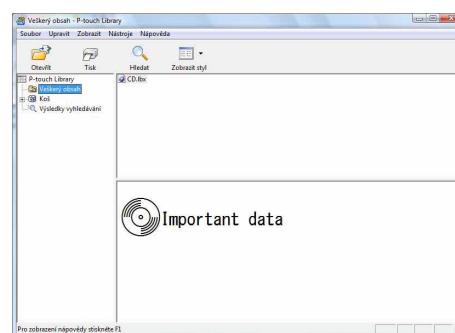

Data v programu P-touch Library můžete zaregistrovat přetažením myši do složky Veškerý obsah nebo do jejího zobrazení seznamů. Chcete-li, aby šablony štítků vytvořené v P-touch Editor byly automaticky zaregistrovány do programu P-touch Library, postupujte následovně.

1. V nabídce P-touch Editor vyberte [Nástroje] - [Možnosti].
2. V dialogovém okně [Možnosti] na kartě [Obecné] klepněte na [Nastavení registrace].
3. Zvolte načasování, kdy budou šablony štítků vytvořené v programu P-touch Editor zaregistrovány, a klepněte na [OK].

# Přenos šablon štítků pomocí programu P-touch Transfer Express (pouze model QL-720NW) (pouze systém Windows®)

Pomocí programu P-touch Transfer Express můžete do tiskárny QL-720NW snadno přenést jednu či více šablon štítků a databázi přes lokální USB připojení. Jakmile správce vytvoří šablonu štítku, lze ji spolu s programem P-touch Transfer Express distribuovat mezi více uživatelů a poté snadno lokálně přenést na každou tiskárnu QL-720NW.

Program P-touch Transfer Express (pouze v anglické verzi) lze stáhnout z následující webové stránky:  
<http://solutions.brother.com>

Zvolte svůj region, zemi a položky „Ke stažení“.

# Jak používat aplikaci P-touch Editor Lite (pouze model QL-700) (pouze systém Windows®)

Aplikace P-touch Editor Lite nevyžaduje instalaci ovladače či dalšího programu.

Aplikace P-touch Editor Lite umožňuje rychlé a snadné vytváření různých jednoduchých rozvržení štítků.

Aplikace P-touch Editor Lite je podporována pouze při připojení pomocí USB kabelu.

Po připojení USB kabelu se na displeji počítače zobrazí dialogové okno.

U systému Windows® XP/Windows Vista® klepněte na  (P-touch Editor Lite).

U systému Windows® 7 klepněte na „Otevřít složku a zobrazit soubory“ a poté poklepejte na  (ptlite10).







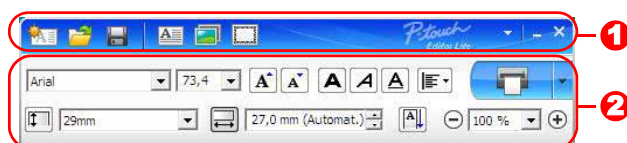

Aplikace P-touch Editor Lite se spustí.

\* Tiskárna musí být nastavena do režimu P-touch Editor Lite. Podrobnosti viz Stručný návod k obsluze.











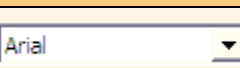

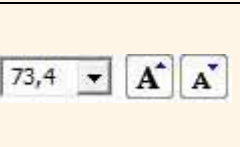





## Okno rozvržení



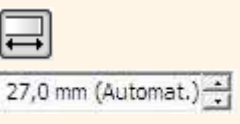

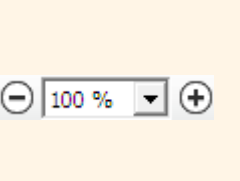
### 1 Panel nástrojů příkazy

Ikona	Funkce
	Otevře novou obrazovku pro vytvoření nového štítku.
	Otevře uložený soubor pomocí programu P-touch Editor Lite.
	Uloží data do počítače apod., avšak ne do tiskárny.
	Vkládá nové textové políčko (hodí se pro vytváření štítků, které obsahují jak jednu, tak více řádek textu).
	Vloží do štítku obrázek. <b>Ze souboru:</b> Vloží obrázek uložený v počítači. <b>Snímek obrazovky:</b> Vloží vybranou oblast obrazovky počítače jako grafiku. <b>Symbol:</b> Vloží některý ze symbolů v počítači.
	Vloží rámeček.
	Zobrazí nabídku. Nabídka zahrnuje veškeré funkce programu P-touch Editor Lite.
	Minimalizuje program P-touch Editor Lite.
	Ukončí program P-touch Editor Lite.





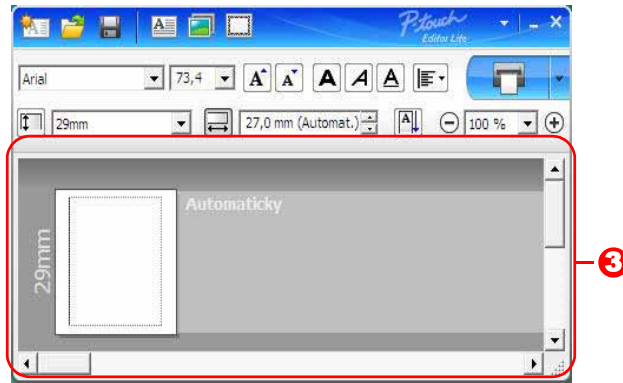

### 2 Panel nástrojů Vlastnosti

Ikona	Funkce
	Klepnutím na  změníte písmo.
	Klepnutím na  zvolíte velikost písma. Velikost písma lze upravovat směrem nahoru i dolů klepnutím na  příp.  .
	Specifikuje styl písma:  Tučné  Kurzíva  Podtržené
	Specifikuje zarovnání textu v textovém poli.
	Nastaví šířku pásky. Klepnutím na  nastavíte automatické rozpoznání šířky vložené pásky.
	Nastaví délku štítku. Klepnutím na  nastavíte automatické přizpůsobení délky štítku zadanému textu.
	Nastaví/zruší směr štítku na svislý.
	Klepnutím na  nastavíte faktor zvětšení/zmenšení pro zobrazení štítku. Faktor zvětšení/zmenšení lze také změnit klepnutím na  nebo  .

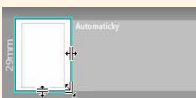
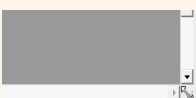
Ikona	Funkce
	<p>Klepnutím na  zvolíte normální tisk nebo klepnutím na  vyberete tisk s nastavením voleb.</p> <p><b>Automatický odstřih:</b> Každý štítek je po vytištění automaticky odstřižen.</p> <p><b>Odstřihnout na konci:</b> Odstřihne štítky po vytisknutí posledního štítku.</p> <p><b>Kopie:</b> Vytiskne více kopií štítku.</p>



### 3 Zobrazení štítku

Displej	Funkce
	Toto zobrazení štítku se objeví po spuštění programu. Nalevo od obrázku štítku je zobrazena aktuálně nastavená šířka pásky. Jestliže je napravo od štítku zobrazen text „Automaticky“, délka pásky se automaticky upraví podle délky textu.
	Okraje štítku lze ručně přetáhnout a změnit délku a šířku štítku. Přesuňte ukazatel do okrajů oblasti štítku. Jakmile se zobrazí modrá linka, přetáhněte okraj na požadovanou délku nebo šířku.
	Velikost okna programu P-touch Editor Lite můžete upravit. Jednoduše přesuňte ukazatel myši na okraj okna aplikace P-touch Editor Lite a v okamžiku, kdy se ukazatel změní v šipku, upravte přetažením myši velikost.
	Při přesouvání objektů se v některých případech zobrazují vodící čáry. Stává se to tehdy, když je objekt zarovnán k levému, pravému, hornímu nebo dolnímu okraji tisknutelné oblasti nebo na střed. Na obrázku vlevo tyto vodící čáry indikují, že objekt je vystředěn u horního okraje štítku.
	Vložená textová pole, obrázky a rámečky jsou považovány za objekty. Objekty jsou obklopeny úchyty (mají podobu osmi modrých bodů).
	Indikuje, že je daný objekt vybrán.
	Při přesunu ukazatele na úchyt se změní jeho tvar v šipku. Přetažením lze změnit velikost objektu.
	Změní-li se ukazatel v nitkový kříž, lze objekty přesouvat. U textových objektů se ukazatel změní na nitkový kříž pouze na okraji daného objektu.

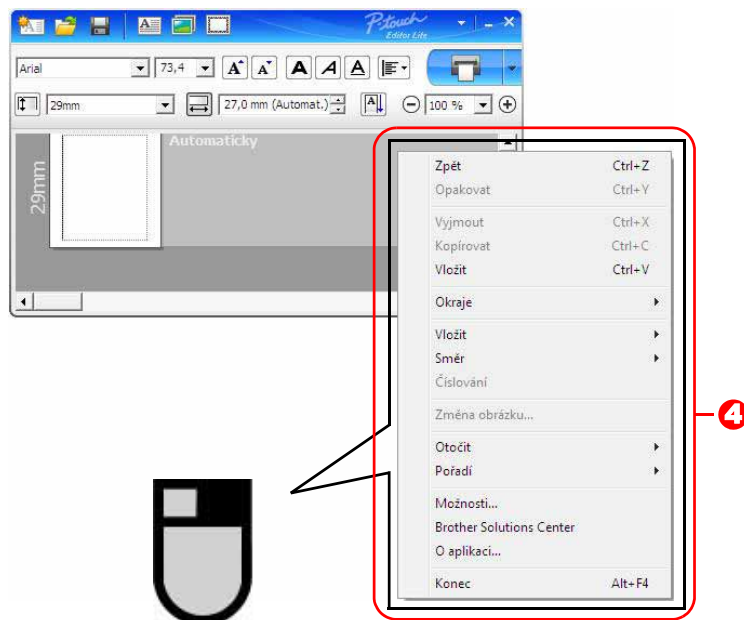

4 Další funkce (jsou k dispozici v nabídce, která se zobrazí po klepnutí na pravé tlačítko myši)

Nabídka	Provedte
Zpět Opakovat	Klepnutím na <b>Zpět</b> přejdete o krok zpět k poslední operaci. Klepnutím na <b>Opakovat</b> zopakujete operaci.
Vymout Kopírovat Vložit	Vyberte textovou oblast (nebo objekt), jež chcete vymout nebo zkopírovat, a zvolte <b>Vymout</b> nebo <b>Kopírovat</b> . Klepněte na cílovou oblast a vyberte <b>Vložit</b> .
Okraje	Pro QL vždy zakázáno.
Vložit	Klepněte na <b>Vložit</b> . Vyberte <b>Textové pole</b> , které chcete vložit do štítku. Výběrem <b>Ze souboru</b> vložíte obrázek uložený ve vašem počítači. Výběrem <b>Snímek obrazovky</b> vložíte vybranou oblast z obrazovky počítače. Výběrem <b>Symbol</b> vložíte některý ze symbolů předdefinovaných v počítači. Výběrem položky <b>Rámeček</b> vložíte jeden z předdefinovaných rámečků v programu P-touch Editor Lite.
Směr	Vyberte textový objekt a klepnutím na možnost <b>Vodorovný text</b> nebo <b>Svislý text</b> změňte směr textu.
Číslování	Vyberte číslo nebo písmeno v textu a klepnutím na <b>Číslování</b> zadáte změnu čísel nebo písmen pro řadu jednotlivých štítků. Klepněte na  vpravo od tlačítka <b>Tisk</b> a poté klepněte na <b>Možnosti tisku</b> . Zaškrtněte políčko <b>Číslování</b> a do pole <b>Počet</b> zadejte počet štítků, které chcete vytisknout. Klepněte na tlačítko <b>Tisk</b> .
Změna obrázku	Vyberte obrázek a klepnutím na <b>Změna obrázku</b> nahraďte aktuální obrázek jiným.
Otočit	Otáčejte objekty o <b>0°</b> , <b>90°</b> , <b>180°</b> nebo <b>270°</b> .
Pořadí	Vyberte jeden z objektů a klepněte na <b>Pořadí</b> . Poté zvolte <b>Přenést dopředu</b> , <b>Přenést dozadu</b> , <b>Přenést blíž</b> nebo <b>Přenést dál</b> a nastavte pořadí jednotlivých objektů ve vrstvách.
Možnosti	Klepněte na <b>Možnosti</b> . Výběrem <b>mm</b> nebo <b>palce</b> nastavte jednotky měření. Vyberte jazyk programu P-touch Editor Lite. Zavedení nově vybraného jazyka ( <b>Language</b> ) dokončíte restartováním aplikace. Vyberte <b>Po vytištění zobrazit novou hodnotu</b> nebo <b>Po vytištění obnovit původní hodnotu</b> a nastavte možnosti číslování.
Brother Solutions Center	Klepnutím na <b>Brother Solutions Center</b> přejdete na webové stránky společnosti, kde naleznete podporu a informace.
O aplikaci	Klepnutím na volbu <b>O aplikaci</b> zobrazíte informace o verzi P-touch Editor Lite.
Konec	Klepnutím na <b>Konec</b> ukončíte program P-touch Editor Lite.



# Jak používat program P-touch Editor Lite LAN (pouze modely QL-710W/720NW) (pouze systém Windows®)

Program P-touch Editor Lite LAN umožňuje rychlé a snadné vytváření různých jednoduchých rozvržení štítků. Program P-touch Editor Lite LAN je podporován pouze při připojení přístroje k síti. Pro informace o metodě instalace viz Stručný návod k obsluze.

Pokud program P-touch Editor Lite LAN (nainstalovaný z příloženého disku CD-ROM) zkopírujete do sdílené složky na serveru, získají k němu přístup jiní síťoví uživatelé, kteří v něm budou moci vytvářet štítky a tisknout pomocí tiskárny QL-710W/720NW připojené k síti.

Jak sdílet program P-touch Editor Lite LAN

- Zkopírujte složku, která obsahuje program P-touch Editor Lite LAN ze sdíleného adresáře na síti, na váš počítač.
- Spusťte program P-touch Editor Lite LAN ze sdílené složky na síti.









**Poklepejte na  ve složce PteLiteLAN.**

Program P-touch Editor Lite LAN se spustí.

## Okno rozvržení





### 1 Panel nástrojů příkazy

Ikona	Funkce
	Otevře novou obrazovku pro vytvoření nového štítku.
	Otevře uložený soubor v programu P-touch Editor Lite LAN.
	Uloží data do počítače apod., avšak ne do tiskárny.
	Vkládá nové textové políčko (hodí se pro vytváření štítků, které obsahují jak jednu, tak více řádek textu).
	Vloží do štítku obrázek. <b>Ze souboru:</b> Vloží obrázek uložený v počítači. <b>Snímek obrazovky:</b> Vloží vybranou oblast obrazovky počítače jako grafiku. <b>Symbol:</b> Vloží některý ze symbolů v počítači.
	Vloží rámeček.
	Zobrazí nabídku. Nabídka zahrnuje veškeré funkce programu P-touch Editor Lite LAN.
	Minimalizuje program P-touch Editor Lite LAN.
	Ukončí program P-touch Editor Lite LAN.

### 3 Panel nástrojů Vlastnosti

Ikona	Funkce
	Klepnutím na  změníte písmo.
	Klepnutím na  zvolíte velikost písma. Velikost písma lze upravovat směrem nahoru i dolů klepnutím na  příp.  .
	Specifikuje styl písma:  Tučné  Kurzíva  Podtržené
	Specifikuje zarovnání textu v textovém poli.
	Nastaví šířku pásky. Klepnutím na  nastavíte automatické rozpoznání šířky vložené pásky.
	Nastaví délku štítku. Klepnutím na  nastavíte automatické přizpůsobení délky štítku zadanému textu.
	Nastaví/zruší směr štítku na svislý.
	Klepnutím na  nastavíte faktor zvětšení/zmenšení pro zobrazení štítku. Faktor zvětšení/zmenšení lze také změnit klepnutím na  nebo  .

Ikona	Funkce
	<p>Klepnutím na  zvolíte normální tisk nebo klepnutím na  vyberete tisk s nastavením voleb.</p> <p><b>Možnosti tisku...:</b>  Automatický odstřih, odstřihnout na konci, kopie.  Automatický odstřih: Každý štítek je po vytištění automaticky odstřižen.  Odstřihnout na konci: Odstřihne štítky po vytisknutí posledního štítku.  Kopie: Vytiskne více kopií štítku.</p> <p><b>Nastavení tiskárny...:</b>  Zobrazí seznam připojených tiskáren.</p>



- Je-li k síti připojeno více QL tiskáren, vyberte tiskárnu QL, pomocí které chcete tisknout. Seznam QL tiskáren připojených k síti lze zobrazit klepnutím na  a zvolením [Nastavení tiskárny...]. Požadovanou tiskárnu v seznamu vyhledáte podle její adresy IP.
- Adresu IP QL tiskárny lze ověřit vytisknutím informací o nastavení tiskárny. Pro vytištění informací o nastavení tiskárny u zapnuté tiskárny stiskněte a podržte stisknuté tlačítko Odstřihu.
- Doporučujeme vám nastavit umístění tiskárny pomocí programu BRAdmin, protože ten vám umožňuje zobrazení tiskárny na seznamu.

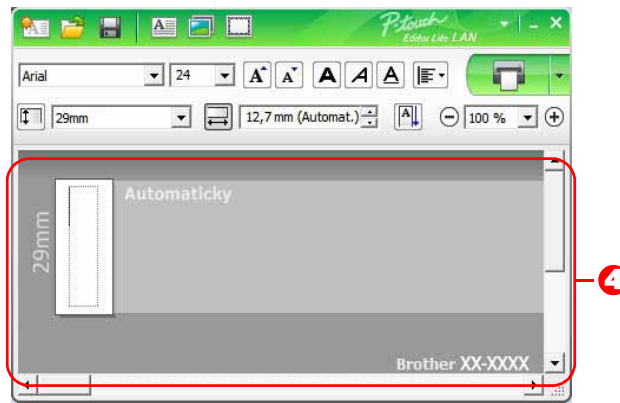

#### 4 Zobrazení štítku

Displej	Funkce
	Toto zobrazení štítku se objeví po spuštění programu. Nalevo od obrázku štítku je zobrazena aktuálně nastavená šířka pásky. Jestliže je napravo od štítku zobrazen text „Automaticky“, délka pásky se automaticky upraví podle délky textu.
	Okraje štítku lze ručně přetáhnout a změnit délku a šířku štítku. Přesuňte ukazatel do okrajů oblasti štítku. Jakmile se zobrazí modrá linka, přetáhněte okraj na požadovanou délku nebo šířku.
	Je možné upravit velikost okna programu P-touch Editor Lite LAN. Jednoduše přesuňte ukazatel na okraj okna P-touch Editor Lite LAN a v okamžiku, kdy se ukazatel změní v šipku, upravte přetažením myši velikost.
	Při přesouvání objektů se v některých případech zobrazují vodící čáry. Stává se to tehdy, když je objekt zarovnán k levému, pravému, hornímu nebo dolnímu okraji tisknutelné oblasti nebo na střed. Na obrázku vlevo tyto vodící čáry indikují, že objekt je vystředěn u horního okraje štítku.
	Vložená textová pole, obrázky a rámečky jsou považovány za objekty. Objekty jsou obklopeny úchyty (mají podobu osmi modrých bodů).
	Indikuje, že je daný objekt vybrán.
	Při přesunu ukazatele na úchyt se změní jeho tvar v šipku. Přetažením lze změnit velikost objektu.
	Změní-li se ukazatel v nitkový kříž, lze objekty přesouvat. U textových objektů se ukazatel změní na nitkový kříž pouze na okraji daného objektu.

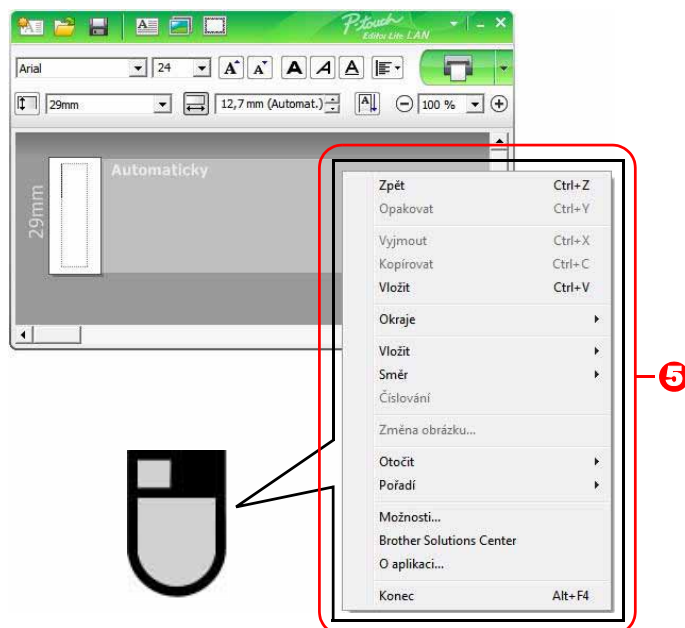

5 Další funkce (jsou k dispozici v nabídce, která se zobrazí po klepnutí na pravé tlačítko myši)

Nabídka	Provedte
Zpět Opakovat	Klepnutím na <b>Zpět</b> přejdete o krok zpět k poslední operaci. Klepnutím na <b>Opakovat</b> zopakujete operaci.
Vymout Kopírovat Vložit	Vyberte textovou oblast (nebo objekt), jež chcete vymout nebo zkopírovat, a zvolte <b>Vymout</b> nebo <b>Kopírovat</b> . Klepněte na cílovou oblast a vyberte <b>Vložit</b> .
Okraje	Pro QL vždy zakázáno.
Vložit	Klepněte na <b>Vložit</b> . Vyberte <b>Textové pole</b> , které chcete vložit do štítku. Výběrem <b>Ze souboru</b> vložíte obrázek uložený ve vašem počítači. Výběrem <b>Snímek obrazovky</b> vložíte vybranou oblast z obrazovky počítače. Výběrem <b>Symbol</b> vložíte některý ze symbolů předdefinovaných v počítači. Výběrem <b>Rámeček</b> vložíte jeden z předdefinovaných rámečků v programu P-touch Editor Lite LAN.
Směr	Vyberte textový objekt a klepnutím na možnost <b>Vodorovný text</b> nebo <b>Svislý text</b> změňte směr textu.
Číslování	Vyberte číslo nebo písmeno v textu a klepnutím na <b>Číslování</b> zadáte změnu čísel nebo písmen pro řadu jednotlivých štítků. Klepněte na <input type="checkbox"/> vpravo od tlačítka <b>Tisk</b> a poté klepněte na <b>Možnosti tisku</b> . Zaškrtněte políčko <b>Číslování</b> a do pole <b>Počet</b> zadejte počet štítků, které chcete vytisknout. Klepněte na tlačítko <b>Tisk</b> .
Změna obrázku	Vyberte obrázek a klepnutím na <b>Změna obrázku</b> nahraďte aktuální obrázek jiným.
Otočit	Otáčejte objekty o <b>0°</b> , <b>90°</b> , <b>180°</b> nebo <b>270°</b> .
Pořadí	Vyberte jeden z objektů a klepněte na <b>Pořadí</b> . Poté zvolte <b>Přenést dopředu</b> , <b>Přenést dozadu</b> , <b>Přenést blíž</b> nebo <b>Přenést dál</b> a nastavte pořadí jednotlivých objektů ve vrstvách.
Možnosti	Klepněte na <b>Možnosti</b> . Výběrem <b>mm</b> nebo <b>palce</b> nastavte jednotky měření. Vyberte jazyk programu P-touch Editor Lite LAN. Zavedení nově vybraného jazyka ( <b>Language</b> ) dokončíte restartováním aplikace. Vyberte <b>Po vytištění zobrazit novou hodnotu</b> nebo <b>Po vytištění obnovit původní hodnotu</b> a nastavte možnosti číslování.
Brother Solutions Center O aplikaci Konec	Klepnutím na <b>Brother Solutions Center</b> přejdete na webové stránky společnosti, kde naleznete podporu a informace. Klepnutím na volbu <b>O aplikaci</b> zobrazíte informace o verzi P-touch Editor Lite LAN. Klepnutím na <b>Konec</b> ukončíte program P-touch Editor Lite LAN.

# Používání programu P-touch Update Software

Pomocí nástroje P-touch Update Software si můžete do počítače stáhnout kategorie kolekce štítků a prostřednictvím aplikace P-touch Editor je vytisknout. Tímto nástrojem lze také program aktualizovat na nejnovější verzi.



- Dostupné funkce se liší podle vašeho modelu/operačního systému.
  - Stažení kategorie nové kolekce štítků do programu P-touch Editor (pouze modely QL-500/550/560/570/580N/650TD/700/710W/720NW)
  - Aktualizace programu P-touch Editor (všechny modely QL)
  - Aktualizace firmwaru tiskárny QL (pouze modely QL-710W/720NW)
  - Aktualizace programu P-touch Editor Lite (pouze model QL-700) (pouze systém Windows®)
- Chcete-li používat program P-touch Update Software, musíte jej nainstalovat z dodaného disku CD-ROM nebo si stáhnout a nainstalovat nejnovější verzi z naší webové stránky <http://solutions.brother.com>
- Pro podrobnosti o instalaci tohoto programu nahlédněte do instalační části vytištěné příručky.
- Abyste mohli spustit program P-touch Update Software, musíte být připojeni k síti Internet.
- Návrhy kolekce štítků nelze editovat.
- Možná zaznamenáte, že se program a obsah uvedený v této příručce liší.
- Po instalaci programu P-touch Update Software se na pracovní ploše objeví ikona programu. Chcete-li vyhledat nové návrhy kolekce štítků, spusťte aplikaci klepnutím na tuto ikonu.

Obrazovky se mohou lišit v závislosti na operačním systému.

V následujících krocích uvidíte XX-XXXX. Za „XX“ si dosadte název své tiskárny Brother QL.

## ► Stažení nové kategorie kolekce štítků do aplikace P-touch Editor/Aktualizace P-touch Editor Software

### 1 POKLEPEJTE NA [P-touch Update Software] NA PRACOVNÍ PLOŠE.



- Uživatelé systému Windows® mohou aplikaci P-touch Update Software také spouštět následujícím způsobem. Klepněte na tlačítko [Start] a zvolte [Všechny programy] - [Brother P-touch] - [P-touch Update Software].
- Když se při spuštění zobrazí zpráva upozorňující uživatele, že editační program (P-touch Editor) je nejnovější verze, klepněte na tlačítko [Ano] a poté pokračujte krokem 3.



### 2 KLEPNĚTE NA IKONU [AKTUALIZACE PROGRAMOVÉHO VYBAVENÍ POČÍTAČE].

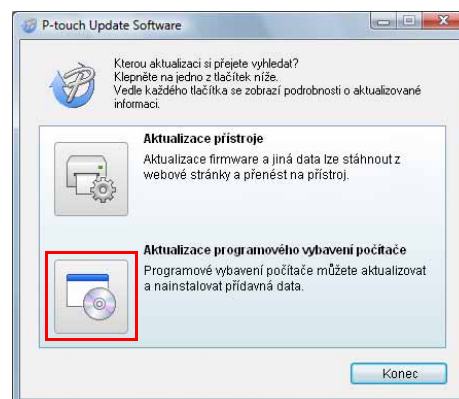

### 3 Vyberte položky [Tiskárna] a [Jazyk], zaškrtněte políčko u kolekce štítků k instalaci a poté klepněte na tlačítko [Instalovat].



Klepnutím na odkaz „Klepněte sem pro podrobnosti“ v pravém horním rohu otevřete webovou stránku s konkrétními příklady návrhů kolekce štítků.

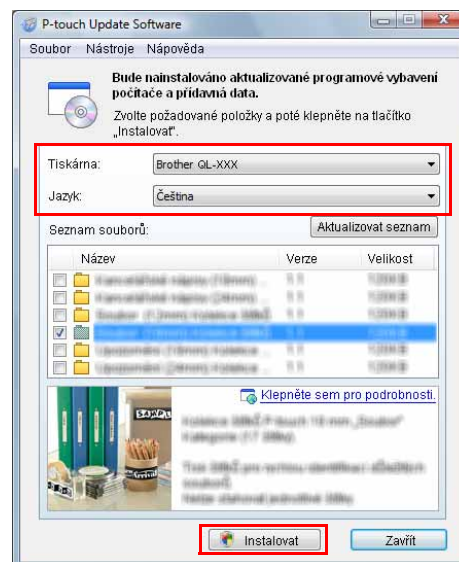

### 4 Instalovaná kolekce štítků se uloží do karty P-touch Editor [Kolekce štítků].

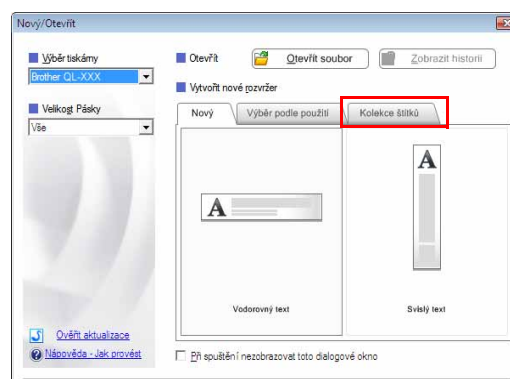

# ► Aktualizace programu P-touch Editor Lite (pouze systém Windows®) / firmwaru tiskárny QL

## 1 Zapněte přístroj a připojte kabel USB.

Před připojením tiskárny Brother QL k počítači pomocí kabelu USB zkontrolujte, že je aplikace Editor Lite vypnuta. Stiskněte a podržte tlačítko Editor Lite, dokud nezhasne kontrolka Editor Lite.

## 2 Poklepejte na [P-touch Update Software] na pracovní ploše.



Uživatelé systému Windows® mohou aplikaci P-touch Update Software také spouštět následujícím způsobem. Klepněte na tlačítko [Start] a zvolte [Všechny programy] - [Brother P-touch] - [P-touch Update Software].



## 3 Klepněte na ikonu [Aktualizace přístroje].

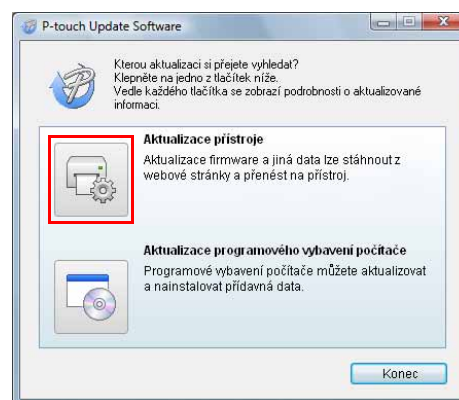

## 4 Vyberte možnost [Tiskárna], zkontrolujte, že je zobrazeno hlášení [Přístroj je správně připojen.], a poté klepněte na tlačítko [OK].

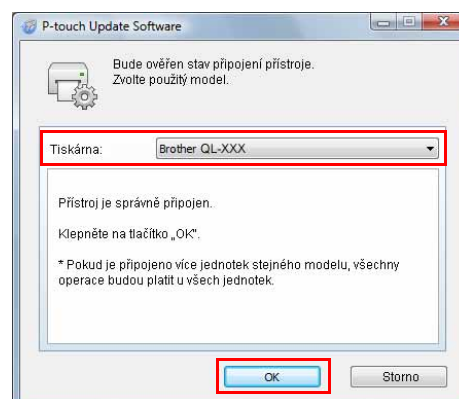

- 5** Vyberte položku [Jazyk], vyberte zaškrťovací políčko u programu P-touch Editor Lite nebo firmwaru tiskárny QL k aktualizaci a poté klepněte na tlačítko [Přenos].

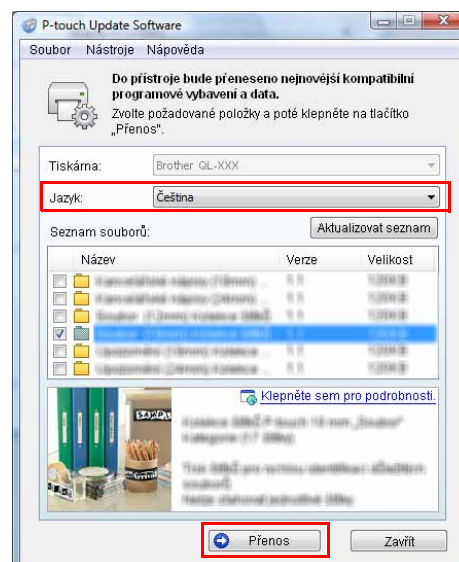

- 6** Zkontrolujte obsah určený k aktualizaci a klepnutím na tlačítko [Start] spusťte aktualizaci.

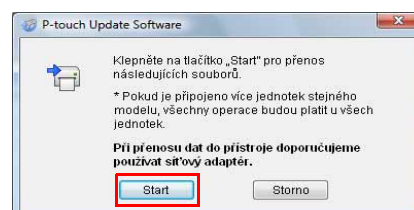

- 7** Během provádění aktualizace se na monitoru počítače zobrazuje okno na pravé straně.



Během aktualizace zařízení nevypínejte.



- 8** Aktualizaci dokončete klepnutím na tlačítko [OK].

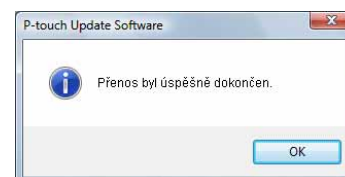

- 9** Po skončení aktualizace se na displeji zobrazí okno pro zadávání textu.



# Tisk štítků pomocí šablon P-touch (pouze modely QL-580N/720NW/1050/1060N)

## ► Funkce šablon P-touch

Máte-li k tiskárně připojenou čtečku čárového kódu, můžete také snadno tisknout štítky a čárové kódy naskenováním čárových kódů.

- **Tisk přednastavené šablony (pouze modely QL-580N/1050/1060N/720NW)**  
Jestliže v tiskárně ukládáte často používaná rozvržení štítků, lze je opakovaně tisknout jednoduchým naskenováním čárového kódu každého rozvržení štítku.
- **Tisk pomocí čárového kódu (pouze modely QL-580N/1050/1060N/720NW)**  
Naskenujte čárový kód pomocí čtečky čárového kódu, abyste pomocí dat v naskenovaném čárovém kódu vytisknuli duplikát nebo odlišný návrh štítku. Také se nazývá „přeznačování“.
- **Tisk štítků za pomoci databáze (pouze model QL-720NW)**  
Databázi nalinkovanou k rozvržení štítku v tiskárně lze prohledávat pomocí klíče, což jsou data naskenovaná pomocí čtečky čárového kódu. Data nalezeného záznamu budou vložena do rozvržení štítku a poté vytištěna.

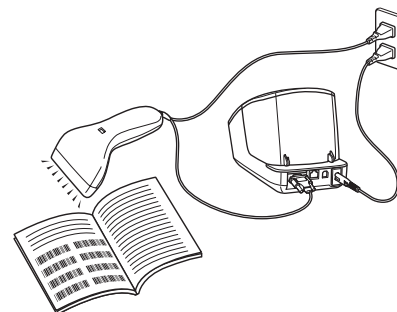

Zástrčky se mohou v různých zemích lišit.

Pro podrobnosti ohledně šablony P-touch (modely QL-580N/1050/1060N) viz příručka k šabloně P-touch (pouze v angličtině) ve složce [Nástroje] na disku CD-ROM. U modelu QL-720NW si můžete příručku k šabloně P-touch (pouze v angličtině) prohlédnout na následující webové stránce:  
<http://solutions.brother.com/>  
Zvolte svůj region, zemi a položky „Ke stažení“.

# Tisk štítků distribuovaných na více tiskáren (pouze modely QL-710W/720NW) (pouze systém Windows®)

## ► Distribuovaný tisk

Při tisku rozsáhlého množství štítků lze tisk distribuovat mezi více tiskáren.

Jelikož tisk se provádí zároveň, lze snížit celkovou dobu tisku.



- Tisk lze distribuovat na tiskárny připojené pomocí USB připojení nebo sítěového připojení.
- Počet tištěných stránek se automaticky rozděluje mezi vybrané tiskárny. Pokud nelze určený počet stránek rovnoměrně rozdělit mezi tiskárny, bude rozdělen v pořadí tiskáren uvedených v dialogovém okně při nastavení tisku v kroku krok 4.

Bezdrátové připojení

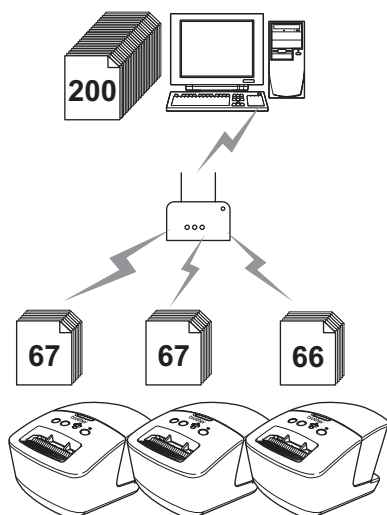

Pevné připojení (pouze model QL-720NW)

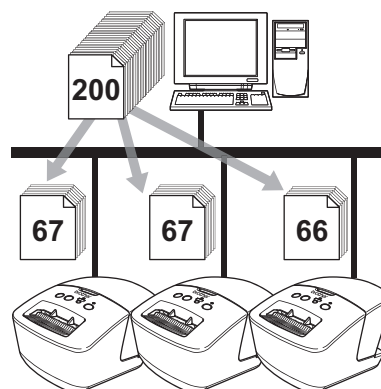

**1** Z nabídky „Soubor“ v aplikaci P-touch Editor 5.0 klepněte na „Tisk“.

**2** Klepněte na [Vlastnosti...].

**3** Zvolte kartu „Pokročilé“, zaškrtněte políčko „Distribuovaný tisk“ a poté klepněte na [Nastavení].

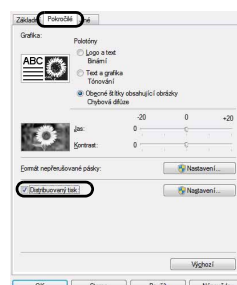

## 4 V dialogovém okně [Nastavení distribuovaného tisku] zvolte tiskárny, které budou použity pro distribuovaný tisk.

1. Klepněte na [Zjistit informace o aktuálním papíru...].
2. Pod kategoriemi „Aktuální papír“ a „Typ papíru“ se objeví informace o aktuální nalezené tiskárně.
3. Zaškrtněte zaškrťovací políčko vedle „Název tiskárny“, která bude použita k distribuovanému tisku.

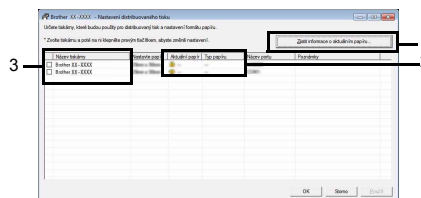

Je-li připojeno více tiskáren, můžete požadovanou tiskárnu vyhledat podle názvu jejího portu. Část xxxxxxxxxxxx v BRNxxxxxxxxxxxx v názvu portu znamená adresu MAC/adresu sítě Ethernet tiskárny. Adresu MAC/adresu sítě Ethernet lze ověřit vytištěním informací o nastavení tiskárny. Pro vytištění informací o nastavení tiskárny u zapnuté tiskárny stiskněte a podržte stisknuté tlačítko Odstřihu.

## 5 Určete velikost štítku použitou k tisku. A. Pokud byla zvolena pouze jedna tiskárna.

V dialogovém okně z kroku 4 vyberte tiskárnu, jejíž nastavení má být určeno, a poté na ni poklepejte nebo klepněte pravým tlačítkem a klepněte na „Nastavení“. V rozevřacím seznamu „Nastavte papír“ vyberte velikost štítku.

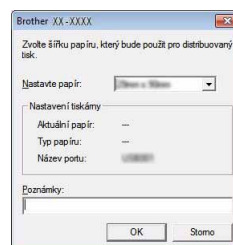

- Informace, které mají být zobrazeny v dialogovém okně z kroku 4, lze zadat do textového políčka „Poznámky“.

## B. Pokud bylo zvoleno více tiskáren.

V dialogovém okně z kroku 4 zvolte tiskárny, jejichž nastavení má být upřesněno, klepněte na ně pravým tlačítkem a zvolte „Nastavení“. Z rozevřacího seznamu „Nastavte papír“ vyberte velikost štítku. To stejné nastavení velikosti štítku bude použito na všechny zvolené tiskárny.

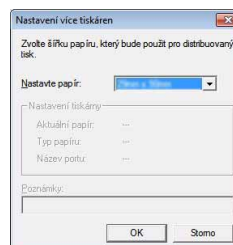

- Nastavení pod „Nastavení tiskárny“ a „Poznámky“ nejsou dostupná.

## 6 Klepnutím na [OK] zavřete okno nastavení velikosti štítku.

## 7 Klepnutím na [OK] zavřete okno „Nastavení distribuovaného tisku“. Nastavení je dokončeno.

## 8 Klepnutím na [OK] spusťte distribuovaný tisk.



- Pokud se zvolená velikost štítku liší od velikosti zobrazené vedle kategorie „Aktuální papír“, vedle nastavení pod „Aktuální papír“ se objeví . Zaveďte do tiskárny štítek upřesněný v nastavení „Nastavte papír“.
- Doporučujeme provést test připojení pro vaše provozní prostředí.

# Jak používat P-touch Editor pro Macintosh



V této části je uveden přehled programu P-touch Editor. Podrobnosti viz nápověda programu P-touch Editor.

## ► Spuštění programu P-touch Editor

Poklepejte na  na pracovní ploše.

Program P-touch Editor se spustí.

### ● Okno rozvržení

#### ■ Režim Standard

Tento režim umožňuje snadné vytvoření štítku s textem a obrázkem.

Okno rozvržení obsahuje následující části:

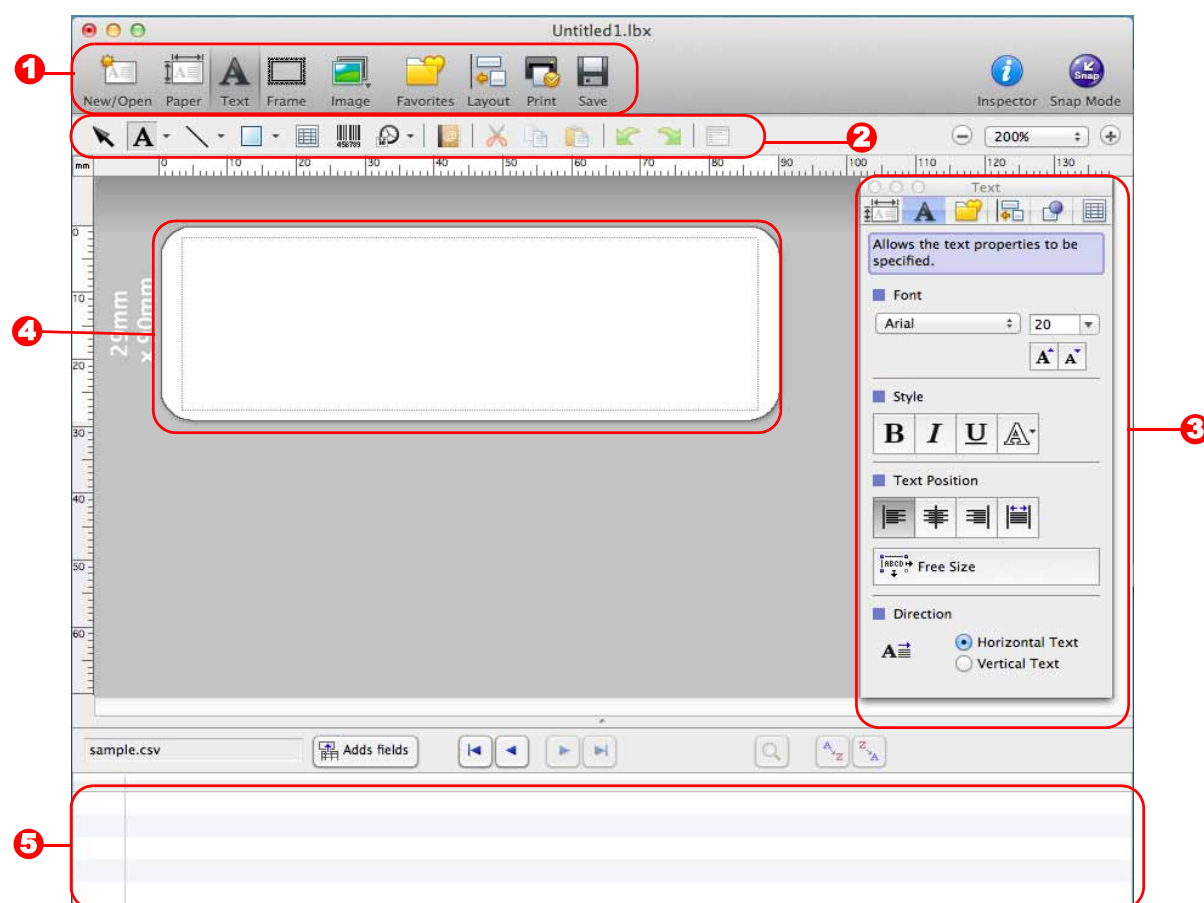

#### 1 Příkazový řádek

Obsahuje příkazy, jako např. New/Open, Paper, Text, Frame, Image atd.

#### 2 Panel nástrojů pro kreslení a úpravy

Obsahuje nástroje pro výběr objektů, vkládání textu, kreslení grafiky atd.

#### 3 Inspektor

Umožňuje snadné vložení a formátování textu, obrázků atd.

#### 4 Okno rozvržení

Používá se k zobrazení a úpravám objektů.

#### 5 Okno databáze

Zobrazí databázi.



- Nabídka [View] umožňuje zobrazit či skrýt panely nástrojů a okna.
- Podrobnosti viz nápověda programu P-touch Editor.

## ■ Režim Snap

Pomocí tohoto režimu lze zachytit obrazovku, vytisknout ji jako obrázek a uložit pro budoucí potřebu. Režim Snap spustíte podle následujících kroků.

- 1 Když klepněte na tlačítko volby režimu [Snap Mode], zobrazí se dialogové okno [Description of Snap mode]. Klepněte na .**



Zaškrtnete-li políčko [Do Not Display This Dialog Again], pak můžete při příštím spuštění tohoto režimu přejít přímo do režimu Snap.

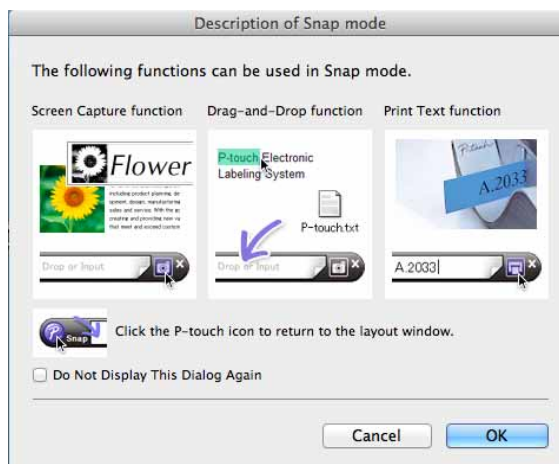

- 2 Zobrazí se režim Snap.**



Podrobnosti viz nápověda programu P-touch Editor.



## ► Spouštění nápovědy programu P-touch Editor

Tato část vysvětluje, jak spustit nápovědu P-touch Editor pro systém Mac. Obrazovky se mohou lišit v závislosti na operačním systému.

### ■ Pomocí dialogového okna New/Open

Při spuštění programu P-touch Editor 5.0 a zobrazení dialogového okna [New/Open] klepněte na Help - How To.

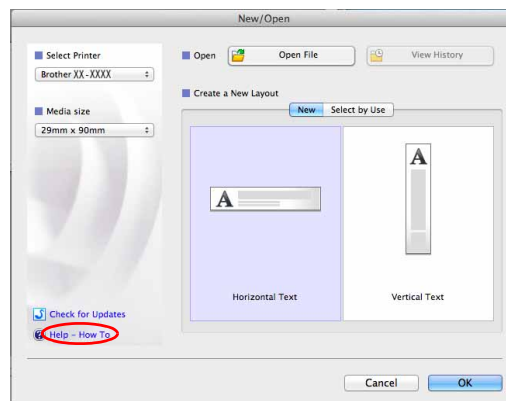

## ■ Z programu P-touch Editor

Klepněte na nabídku Help a zvolte položku P-touch Editor Help.

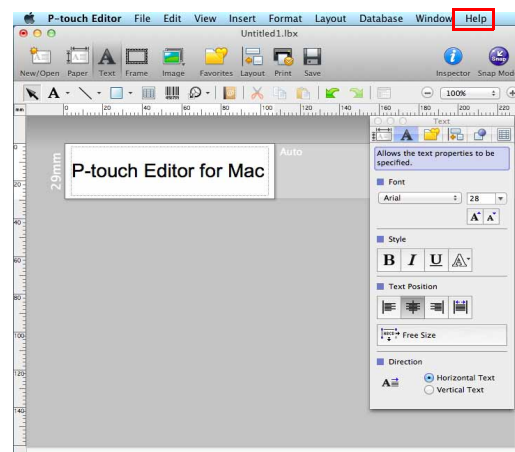

## ■ Začátek z režimu Snap

Podržte ovládací tlačítko myši a klepnutím zvolte P-touch Editor Help.

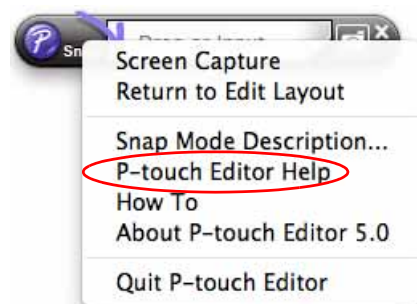

## Přímý tisk z jiných aplikací

Toto zařízení lze použít pro přímý tisk z většiny aplikací Windows®. K tomu je zapotřebí nainstalovat ovladač tiskárny.



Jelikož se však formát papíru pro toto zařízení liší od běžných tiskáren, může se stát, že tisk nebude možné provést ani po nainstalování příslušných ovladačů a aplikačního programu, pokud aplikační program nedovoluje nastavit správnou velikost štítku.

### ► Nastavení ovladače tiskárny

V následujících krocích je uveden popis vztahující se k modelu QL-XXX. Místo „XXX“ si dosadte název své tiskárny. Názvy tiskárny na následujících obrázcích se mohou lišit od názvu vaší tiskárny. Obrázky se mohou lišit podle modelu tiskárny nebo vašeho operačního systému.

- 1 • Systém Windows Vista®/Windows® 7**  
Otevřete [Ovládací panely], přejděte k položce [Hardware a zvuky] a otevřete [Tiskárny (Windows Vista®)/Zařízení a tiskárny (Windows® 7)].
- Systém Windows® XP**  
Otevřete [Ovládací panely], přejděte k položce [Tiskárny a faxy].



Podrobnosti viz nápověda k systému Windows®.

- 2** Zvolte „Brother QL-XXX“, klepněte pravým tlačítkem a zvolte [Vybrat předvolby tisku].  
Zobrazí se dialogové okno [Předvolby tisku Brother QL-XXX].



- 3** Vyberte jednotlivé položky a klepněte na tlačítko [OK].

- Karta [Základní]  
Slouží k nastavení možností velikosti papíru, počtu kopií, kvality a odstřihu.

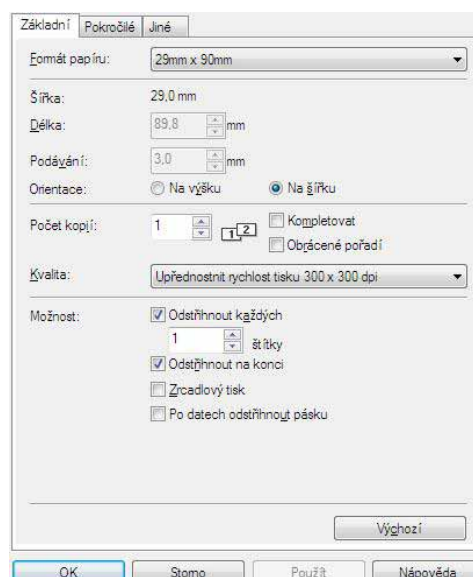

- Karta [Pokročilé]

V této kartě lze nastavit grafické možnosti („Polotóny“, „Jas“, „Kontrast“) a „Formát nepřerušované pásky“.

Změnu formátu štítku nebo vytvoření nového formátu štítku lze provést prostřednictvím dialogového okna [Formát nepřerušované pásky], které zobrazíte kliknutím na položku [Nastavení...].

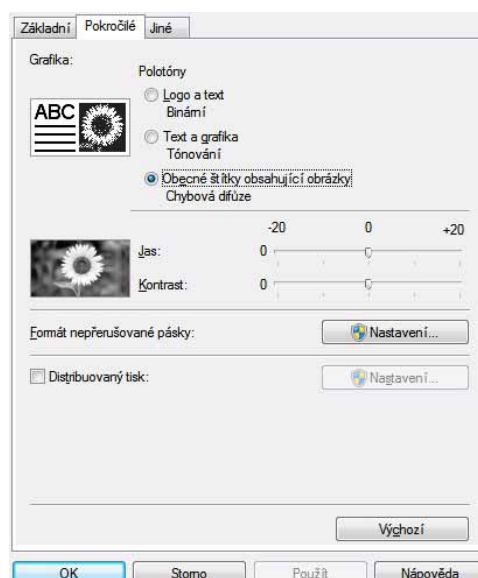

Můžete nastavit název formátu („Název“) a jeho velikost („Šířka“, „Délka“ a „Podávání“) a klepnout na tlačítko [Výchozí].

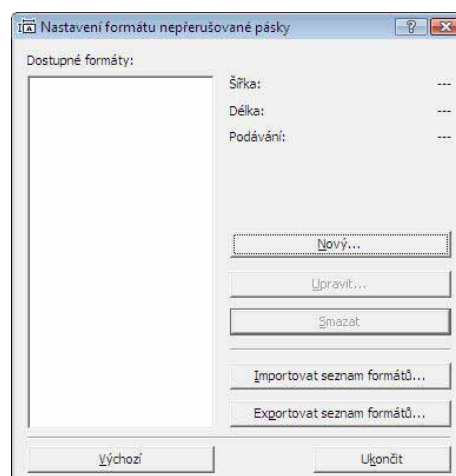

- Karta [Jiné]

Můžete změnit jednotky měření („mm“ nebo „palec“).

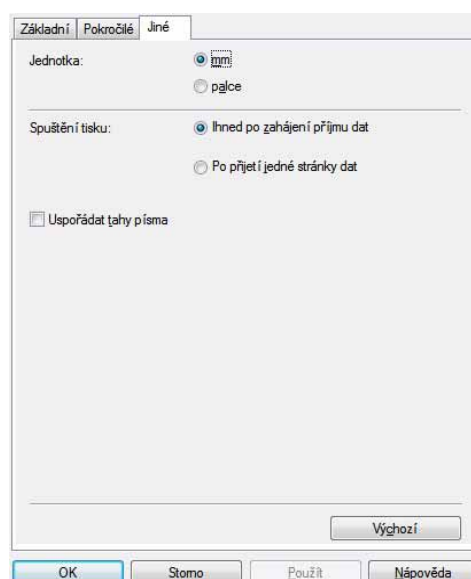

## 4 Zavřete okno [Tiskárny].



## ► Tisk z jiných aplikací

V tomto příkladu použijeme aplikaci Microsoft® Word.

V následujících krocích je uveden popis vztahující se k modelu QL-XXX. Místo „XXX“ si dosadte název své tiskárny. Názvy tiskáren na následující obrazovce se mohou lišit podle názvu vaší zakoupené tiskárny.

Obrazovky se mohou lišit v závislosti na modelu.

### 1 Klepněte na a .

Zobrazí se dialogové okno [Tisk].

### 2 Vyberte možnost „Brother QL-XXX“.

Nastavení ovladače tiskárny je možné změnit v dialogovém okně [Vlastnosti], které lze zobrazit klepnutím na .

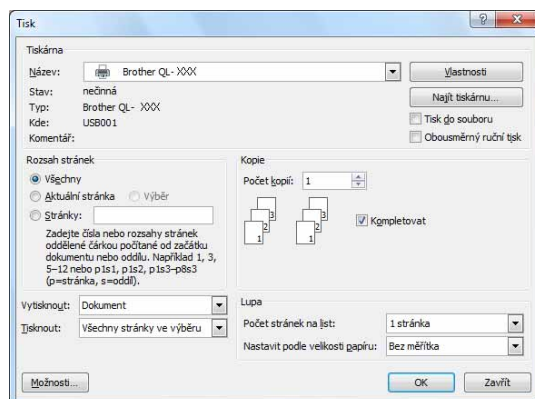

### 3 Dialogové okno [Tisk] zavřete klepnutím na .

### 4 Klepnete-li na volbu [Rozvržení stránky], zobrazí se pruh. Poté klepněte na značku napravo od Vzhled stránky.

Zobrazí se dialogové okno [Vzhled stránky].

### 5 Klepněte na kartu [Papír] a vyberte formát papíru, na který chcete tisknout.

Vybrat můžete i formát štítku, který jste přidali na [→ straně 46](#).

Můžete také nastavit okraje stránek na kartě [Okraje].

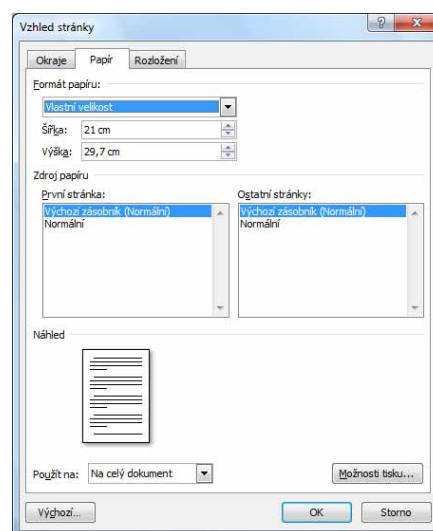

### 6 Klepnutím na se vraťte do vašeho dokumentu.

Velikost okna Microsoft® Word se upraví podle formátu papíru, který jste právě zvolili. V případě potřeby upravte dokument.

### 7 Klepněte na a , poté klepněte na .

Zadané štítky budou vytištěny.