

Softwarebrugsanvisning

Brother QL-serien

Denne vejlednings indhold og dette produkts specifikationer kan ændres uden varsel.

Brother forbeholder sig retten til uden varsel at foretage ændringer af de indeholdte specifikationer og materialer og kan ikke holdes ansvarlig for nogen skader (herunder følgeskader), der skyldes anvendelse af det præsenterede materiale, herunder, men ikke begrænset til, typografiske fejl og andre fejl i forbindelse med publikationerne.

Skærbillederne og printerillustrationerne i denne vejledning kan afvige fra dem, du ser, afhængigt af dit operativsystem og din printer.

Ikke alle modeller fås i alle lande.

Indhold

Indhold	1
Introduktion	3
Varemærker	3
Om denne vejledning	3
Symboler, der anvendes i denne vejledning	3
Oprettelse af etiketter	4
Oversigt over oprettelse af etiketter	4
Fra oprettelse af en etiket til udskrivning	4
Sådan bruges P-touch Editor til Windows®	6
Start af P-touch Editor	6
Start af P-touch Editor Hjælp	10
Oprettelse af etiketter med andre programmer	12
Sådan bruges P-touch Address Book (kun Windows®)	18
Start af P-touch Address Book	18
Oprettelse af en ny kontakt	20
Sådan bruges P-touch Transfer Manager (kun QL-650TD/580N/1050/1060N/720NW) (kun Windows®)	21
Start af P-touch Transfer Manager	21
Overførsel af etiketskabeloner fra pc'en til printeren via USB	22
Sikkerhedskopiering af etiketskabeloner	24
Overførsel af skabeloner til printeren via netværket (kun QL-580N/1060N/720NW)	25
Sådan bruges P-touch Library (kun Windows®)	26
Start af P-touch Library	26
Søgning efter etiketter	26
Overførsel af etiketskabeloner med P-touch Transfer Express (kun QL-720NW) (kun Windows®)	28
Sådan bruges P-touch Editor Lite (kun QL-700) (kun Windows®)	29
Sådan bruges P-touch Editor Lite (kun QL-710W/720NW) (kun Windows®)	32
Brug af P-touch Update Software	36
Hent en ny etiketudvalgskategori til P-touch Editor/ opdatering af P-touch Editor Software	36
Opdatering af P-touch Editor Lite LAN (kun Windows®)/QL-printerfirmware	38
Udskrivning af etiketter ved hjælp af P-touch-skabeloner (kun QL-580N/720NW/1050/1060N)	40
Funktionen P-touch Template	40
Udskrivning af etiketter distribueret til flere printere (kun QL-710W/720NW) (kun Windows®)	41
Distribueret udskrivning	41

Sådan bruges P-touch Editor for Macintosh	43
Start af P-touch Editor	43
Start af P-touch Editor Hjælp	44

Appendiks **46**

Udskrivning direkte fra andre programmer	46
Indstilling af printerdriveren	46
Udskrivning fra andre programmer	48

Introduktion

Oprettelse af etiketter

Appendiks

Brother-etiketprinteren giver dig mulighed for hurtigt og nemt at udskrive brugerdefinerede etiketter, som er oprettet med etiketsoftwaren P-touch Editor.

► Varemærker

Brother-logoet er et registreret varemærke, der tilhører Brother Industries, Ltd.

Brother er et registreret varemærke, der tilhører Brother Industries, Ltd.

© 2012 Brother Industries, Ltd. Alle rettigheder forbeholdes.

Microsoft, Windows Vista, Windows Server, Windows, Excel og Outlook er registrerede varemærker, der tilhører Microsoft Corporation, USA.

Apple, Macintosh og Mac OS er varemærker, der tilhører Apple Inc., og er registreret i USA og andre lande. Navnene på andre programmer eller produkter, som anvendes i dette dokument, er varemærker eller registrerede varemærker, som tilhører de respektive virksomheder, der har udviklet dem.

Alle virksomheder, hvis softwaretitel er nævnt i denne vejledning, har en softwarelicensaftale, som er specifik for virksomhedens programmer.

Alle andre mærke- og produktnavne, som er nævnt i denne Softwarebrugsanvisning og i Brugsanvisningen, er registrerede varemærker, der tilhører deres respektive virksomheder.

► Om denne vejledning

Denne vejledning (PDF) findes på cd-rom'en.



I denne vejledning kan du, når musemarkøren skifter til , blot klikke for at springe til de tilsvarende sider.

Oplysninger om de grundlæggende funktioner i Adobe® Reader® findes i Hjælp-filerne til Adobe® Reader®.

► Symboler, der anvendes i denne vejledning

De symboler, der bruges i denne vejledning, er følgende:



Dette symbol angiver oplysninger eller anvisninger, der skal følges. Hvis de ignoreres, kan det medføre personskader, skader eller fejlfunktioner.



Dette symbol viser oplysninger eller anvisninger, som kan hjælpe dig til bedre at forstå maskinen bedre og bruge den mere effektivt.

Oprettelse af etiketter

Oversigt over oprettelse af etiketter

I dette afsnit beskrives den generelle fremgangsmåde til oprettelse af etiketter ved hjælp af maskinen. Trinvisse instruktioner finder du i Hjælp-filerne. Windows[®]-brugere kan finde flere oplysninger i P-touch Editor Hjælp på side 10. Macintosh-brugere kan finde flere oplysninger på side 44.

► Fra oprettelse af en etiket til udskrivning

- 1** Vælg den type etiket, du vil oprette. Du kan vælge mellem en lang række forskellige etiketter.

Eksempler på etiketter

Mr Michael Smith
LBI Group
100, Clean View Ave.,
Oxford, Oxon. OX14 3RT

Mr Robert Goodman
15, Meadow Road,
Aberdeen AB8 3GR

LBI	
Afdeling	ABCDE Planlægningssafid.
Serienr.	01234567890
Enhedsnr.	ABCDEFGHIJK

- 2** Forbered en DK-rulle, der passer til den etiket, du vil oprette.

Der følger en eller flere prøveruller med maskinen. (Andre ruller kan købes separat.)

Vælg en DK-rulle, der passer til den etiket, du vil oprette.

Installer DK-rullen.

Mr Michael Smith
LBI Group
100, Clean View Ave.,
Oxford, Oxon. OX14 3RT

Mr Robert Goodman
15, Meadow Road,
Aberdeen AB8 3GR

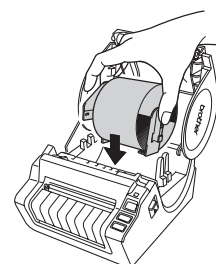
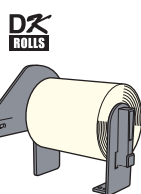

→ Se Hurtig installationsvejledning eller Brugsanvisning

3 Opret og udskriv etiketten.

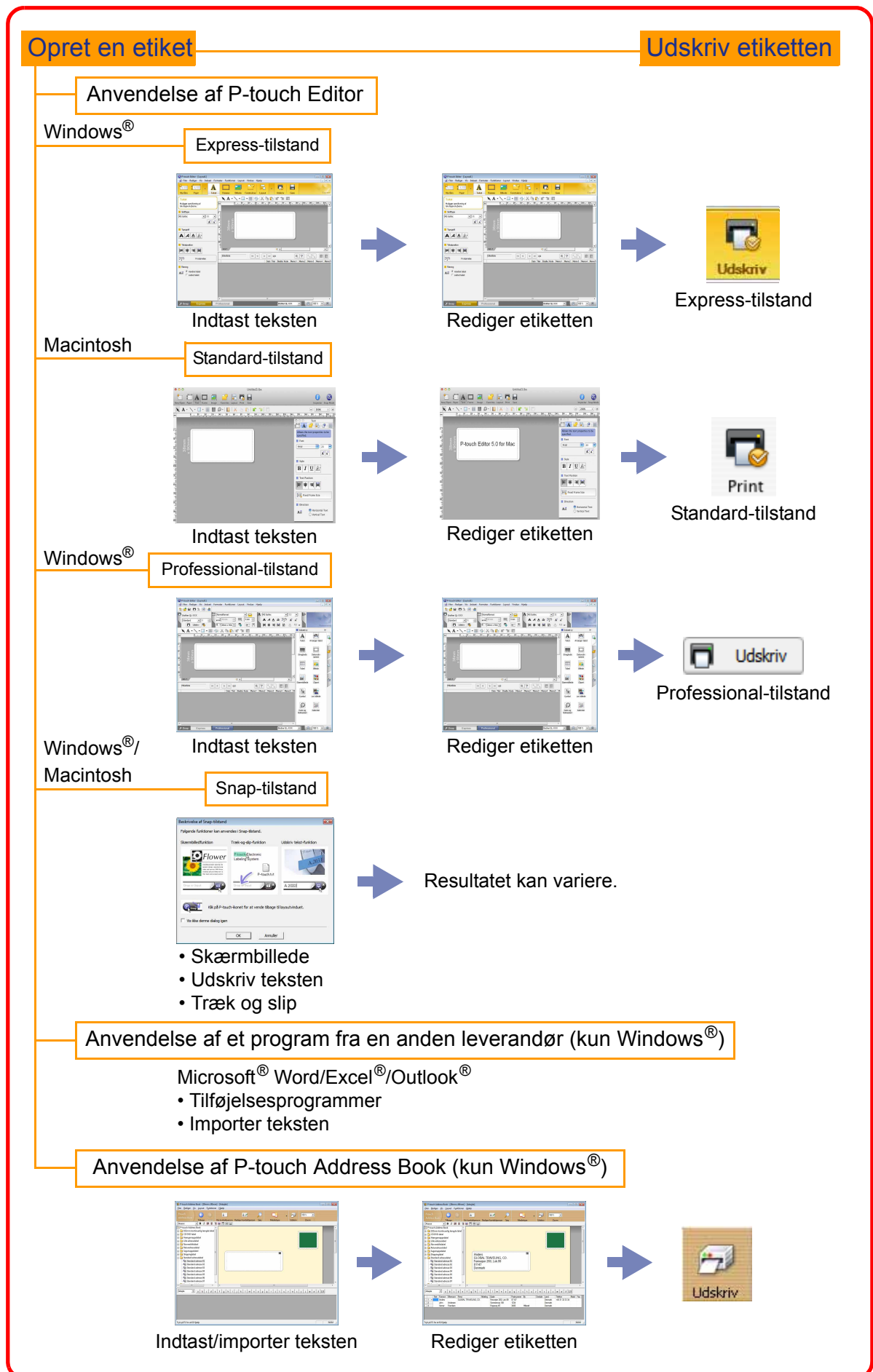

Sådan bruges P-touch Editor til Windows®

I dette afsnit forklares proceduren til start af P-touch Editor. Med P-touch Editor kan du oprette forskellige typer etiketter.

I P-touch Editor Hjælp kan du finde eksempler på forskellige typer etiketter og oplysninger om oprettelse, udskrivning og lagring af etiketterne. Skærmbillederne kan variere afhængigt af dit operativsystem. Læs printernavnet på hvert billede som navnet på den maskinmodel, du har købt.

► Start af P-touch Editor

1 Klik på [Start] - [Alle programmer] - [Brother P-touch] - [P-touch Editor 5.0].



Du kan også starte P-touch Editor ved hjælp af følgende metoder (kun hvis du oprettede genvejen under installationen):

- Dobbeltklik på genvejsikonet på skrivebordet.
- Klik på genvejsikonet i menuen Hurtig start.

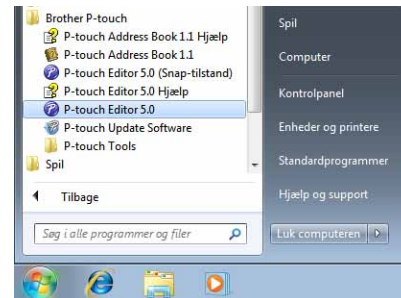

Når P-touch Editor startes, vises dialogboksen [Ny/åbn], hvor du kan vælge, om du vil oprette et nyt etiketlayout eller åbne en eksisterende etiket.



Du kan angive, hvordan P-touch Editor skal fungere, når det startes, ved at klikke på [Funktioner] - [Indstillinger] på menulinjen på P-touch Editor for at få vist dialogboksen [Indstillinger]. Under fanen [Generelt] kan du vælge en indstilling på rullelisten [Handleringer] under [Startindstillinger]. Du skal normalt vælge [Vis ny/åbn dialogboks].

2 Vælg en indstilling i dialogboksen [Ny/åbn], og klik på .

- Du kan vælge etiketprinter og mediestørrelse.
- Når du vælger [Åbn fil], vises dialogboksen [Åbn]. Du kan vælge at åbne en fil, du tidligere har oprettet og gemt.
- Når du vælger [Vis oversigt], vises dialogboksen [Oversigt]. Du kan vælge mellem de senest oprettede etiketter.
- Når du vælger [Ny], kan du vælge mellem enten lodret eller vandret tekst.
- Når du vælger [Vælg layout], kan du vælge mellem forskellige etiketapplikationer.
- Når du vælger [Hjælp - Sådan gør du], vises P-touch Editor Hjælp.
I Hjælp er det beskrevet trin for trin, hvordan du opretter et etiketlayout.
- Når du vælger [Søg efter opdateringer], mens pc'en har forbindelse til internettet, kommer du til Brother Solutions Center. Brug Brother Solutions Center til at finde de seneste softwaredownloads og ofte stillede spørgsmål.

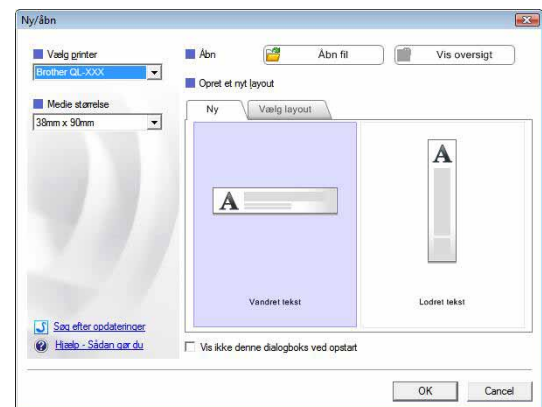

Layoutvindue

■ Express-tilstand

Denne tilstand gør det nemt at oprette etiketter med tekster og billeder.

Layoutvinduet er opdelt i følgende områder:

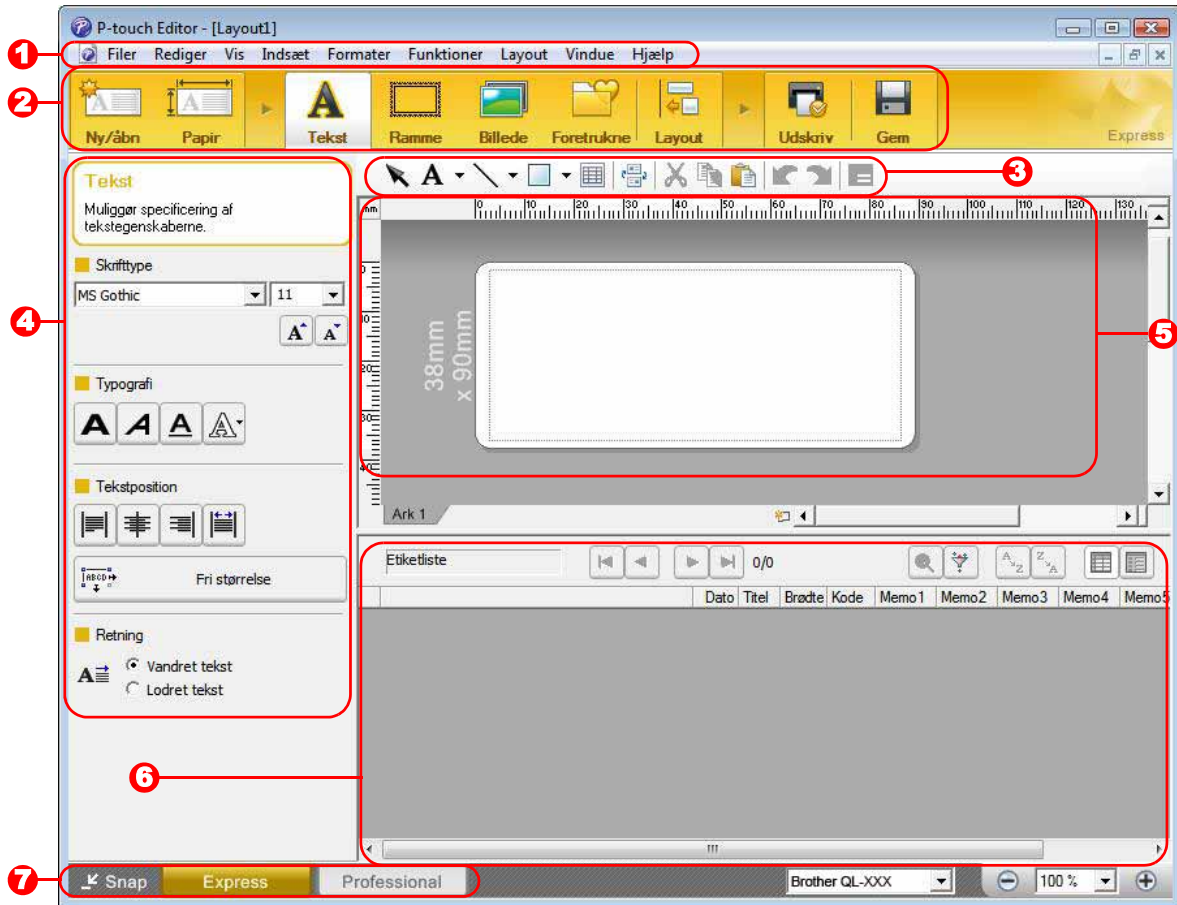

1 Menulinje

Kommandoerne er opdelt efter funktion under hver menu (Filer, Rediger, Vis og Indsæt osv.).

2 Kommandolinje

Indeholder kommandoerne Ny/åbn, Papir, Tekst, Ramme, Billede og andre kommandoer.

3 Værktøjslinjen Tegn/rediger

Viser værktøjer, som kan bruges til at vælge et objekt, indsætte tekst, tegne grafik osv.

4 Egenskabslinje

Du kan nemt indsætte og formatere tekst, billeder osv.

5 Layoutvindue

Bruges til at få vist og redigere objekter.

6 Databasevindue

Viser en tilsluttet database.

7 Taster til valg af tilstand

Skifter mellem editorens tilstande.



- Du kan bruge menuen [Vis] til at vise eller skjule værktøjslinjerne og vinduerne.
- Du kan finde flere oplysninger i P-touch Editor Hjælp.

■ Professional-tilstand

Denne tilstand giver adgang til alle funktioner til etiketoprettelse fra bunden eller ud fra en eksisterende skabelon.

Layoutvinduet er opdelt i følgende områder:

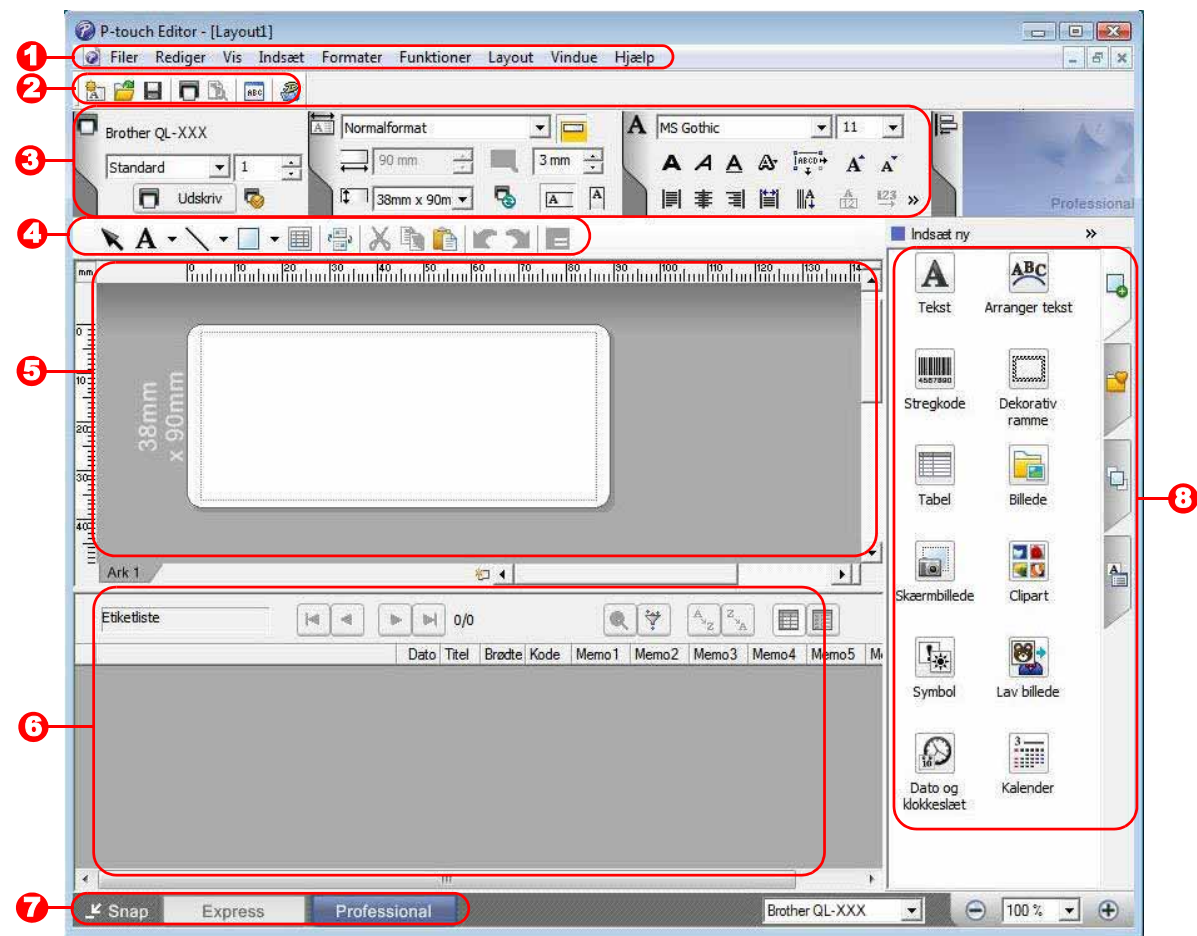

1 Menulinje

Kommandoerne er opdelt efter funktion under hver menu (Filer, Rediger, Vis og Indsæt osv.).

2 Standardværktøjslinje

Giver adgang til en gruppe ofte anvendte kommandoer (Nyt layout, Åbn, Gem, Udskriv osv.).

3 Egenskabspalet

Indeholder egenskabsboksene Udskriv, Papir, Tekst og Layout. Klik i venstre side af hver palet for at vise eller skjule boksen.

4 Værktøjslinjen Tegn/rediger

Viser værktøjer, som kan bruges til at vælge et objekt, indsætte tekst, tegne grafik osv.

5 Layoutvindue

Bruges til at få vist og redigere objekter.

6 Databasevindue

Viser en tilsluttet database.

7 Taster til valg af tilstand

Skifter mellem editorens tilstande.

8 Sidebjælke

Ved at vælge en fane kan du nemt indsætte og formatere tekst, stregkoder, tabeller osv., ændre objekternes rækkefølge for at oprette en etiketskabelon eller konfigurere de avancerede indstillinger.



- Du kan bruge menuen [Vis] til at vise eller skjule værktøjslinjerne, paletterne og vinduerne.
- Du kan finde flere oplysninger i P-touch Editor Hjælp.

■ Snap-tilstand

Med denne tilstand kan du kopiere skærbilledet, udskrive det som et billede og gemme det til fremtidig brug. Hvis du vil starte Snap-tilstand, skal du bruge fremgangsmåden nedenfor.

1 Når du klikker på [Snap] via Skift tilstand, vises dialogboksen [Beskrivelse af Snap-tilstand]. Klik på .



- Hvis du markerer [Vis ikke denne dialog igen], kan du gå direkte til Snap-tilstand næste gang.
- Du kan også starte Snap-tilstand fra [Start] - [Alle programmer (Programmer)] - [Brother P-touch] - [P-touch Editor 5.0 (Snap-tilstand)].

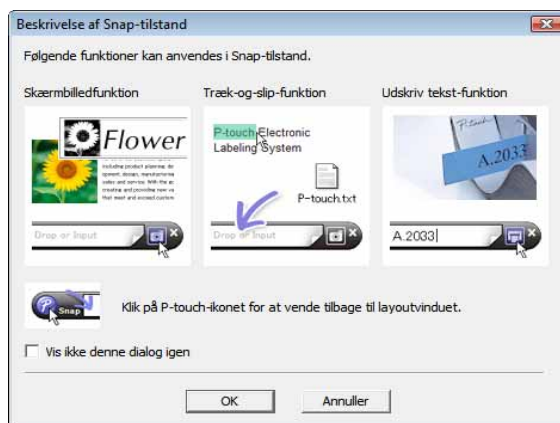

2 Snap-tilstand vises.



- Du kan finde flere oplysninger i P-touch Editor Hjælp.



► Start af P-touch Editor Hjælp

Dette afsnit forklarer, hvordan du starter P-touch Editor Hjælp til Windows®. Skærbillederne kan variere afhængigt af dit operativsystem.

■ Via knappen Start

Hvis du vil starte P-touch Editor Hjælp, skal du klikke på knappen Start på proceslinjen og pege på [Alle programmer]. Klik på [Brother P-touch] og derefter på [P-touch Editor 5.0 Hjælp].

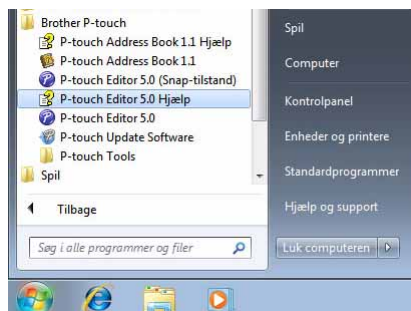

■ Fra dialogboksen Ny/åbn

Når du starter P-touch Editor 5.0, og dialogboksen [Ny/åbn] vises, skal du klikke på Hjælp - Sådan gør du.

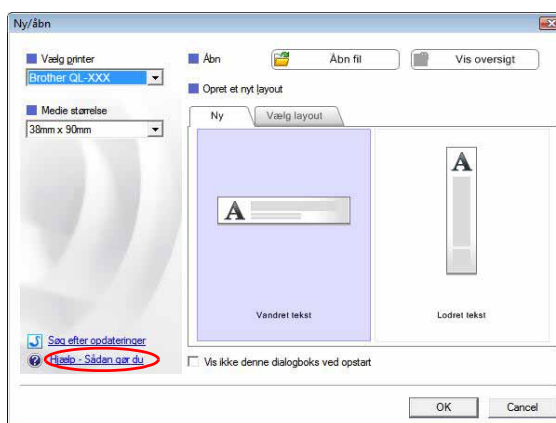

■ Fra P-touch Editor

Klik på menuen Hjælp, og vælg P-touch Editor Hjælp.

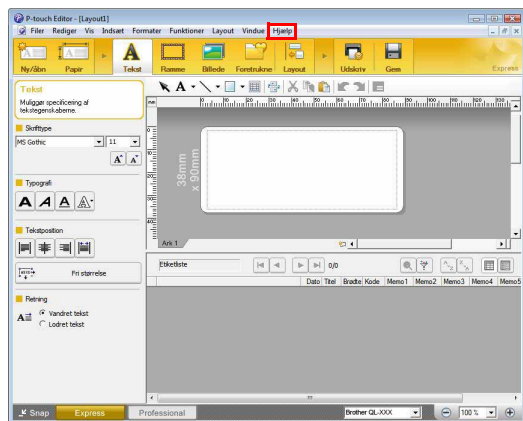

Express-tilstand

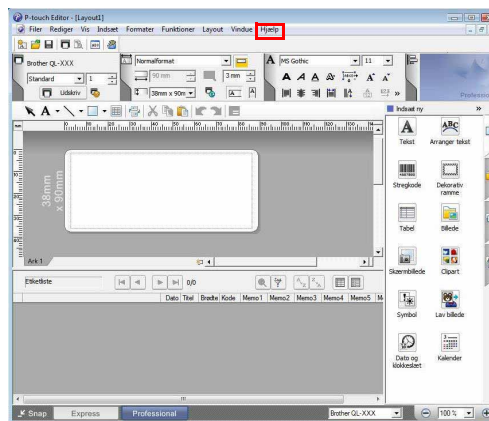

Professional-tilstand

Højreklik med musen, og vælg P-touch Editor Hjælp.

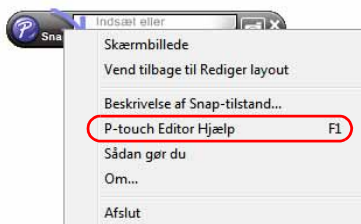

Snap-tilstand

● Udskrivning af beskrivelsen i Hjælp

Oplysningerne i P-touch Editor Hjælp kan udskrives. Du kan udskrive oplysningerne i P-touch Editor Hjælp på din almindelige printer.

1 Vælg det emne, du vil udskrive, under fanen [Indhold].

2 Klik på  på værktøjslinjen.

3 Marker de emner, du vil udskrive, og klik på .



4 Angiv [Printer], og klik på  .

ⓘ Vælg en almindelig printer, der understøtter standardpapirformater som f.eks. A4.

► Oprettelse af etiketter med andre programmer

Hvis du vælger tilføjelsesprogrammet, når du installerer softwaren, indsættes der automatisk et P-touch-ikon på værktøjslinjerne i Microsoft® Word, Excel® og Outlook®. (kun hvis Microsoft® Word, Excel® eller Outlook® allerede er installeret på pc'en). Tilføjelsesprogrammet er kun tilgængeligt i Windows®.

I hvert af disse programmer kan du oprette og udskrive etiketter hurtigt og nemt ved at markere den tekst, du vil udskrive, og klikke på P-touch-ikonet.

Afhængigt af de valgte indstillinger vil den tegnstreng, der hentes ved hjælp af tilføjelsesprogrammet, blive registreret i etiketlisten. Etiketlisten er en database, der udelukkende bruges af P-touch Editor.

Hvis du vil have vist etiketlisten, skal du klikke på [Filer] - [Database] - [Etiketliste].



- Tilføjelsesprogrammet understøtter følgende programmer:
Microsoft® Word 2002/2003/2007/2010, Microsoft® Excel® 2002/2003/2007/2010 og Microsoft® Outlook® 2002/2003/2007/2010

Du kan finde flere oplysninger og oplysninger om installation i P-touch Editor Hjælp.

● Registrering og fravalg af tilføjelsesprogrammet



Inden du kører dette program, skal du lukke programmerne Microsoft® Word, Excel® og Outlook®.

Skærbillederne kan variere afhængigt af dit operativsystem.

1 Klik på [Start] - [Alle programmer] - [Brother P-touch] - [P-touch Tools] - [P-touch Editor 5.0 Add-Ins Utility].

Dialogboksen [Brother P-touch, indstillinger for tilføjelsesprogram] vises.

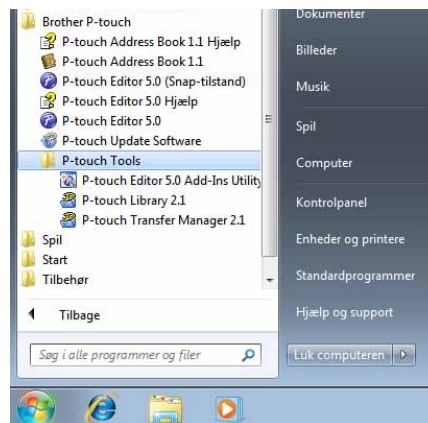

2 Klik på afkrydsningsfelterne for de Microsoft-programmer, hvor knappen for P-touch Editor Add-In-funktionen skal installeres.

For hvert Microsoft-program skal du vælge, hvilken version af etiketoprettelsessoftwaren, der skal åbnes, når der klikkes på knappen P-touch Editor på værktøjslinjen.

- Express Mode : Starter Express-tilstand.
- Professional Mode : Starter Professional-tilstand.
- Udskriv med det samme : Udskriver etiketten.

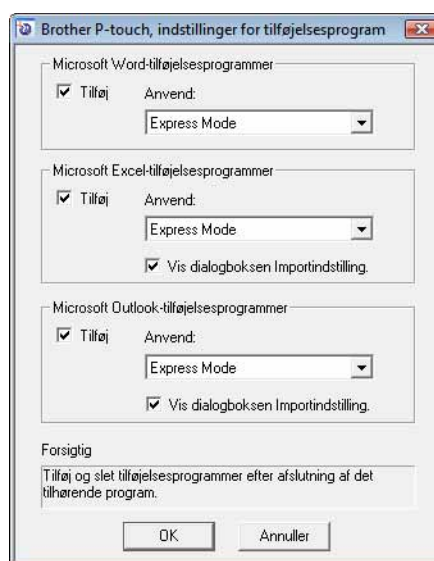

● Microsoft® Word

Med tilføjelsesprogrammet kan du kopiere tekst i Microsoft® Word direkte til et etiketlayout.



Hvis Microsoft® Outlook® kører, og Microsoft® Word er valgt som standardeditor, kan du ikke bruge tilføjelsesprogrammet i Microsoft® Word. Luk Microsoft® Outlook®, og genstart Microsoft® Word.

Oprettelse af etiketter med Microsoft® Word

- 1** Åbn et Microsoft® Word-dokument, og marker den tekst fra Word-dokumentet, du vil medtage i etiketten.

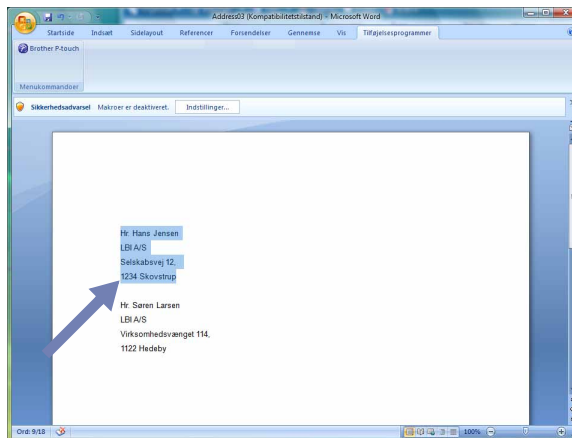

- 2** På båndet/standardværktøjslinjen i Microsoft® Word skal du klikke på .



Du kan finde flere oplysninger om, hvordan du automatisk kan tilføje tekst til etiketlisten, under "Sådan tilføjes tekst fra Microsoft® Word til den etiketliste, der vises i databasevinduet" nedenfor.

Sådan tilføjes tekst fra Microsoft® Word til den etiketliste, der vises i databasevinduet



Første gang funktionen bruges, vises meddelelsen "Vil du registrere dataene på etiketlisten?". Hvis du klikker på Ja, oprettes der automatisk nye poster i etiketlisten, og teksten tilføjes til hvert felt, der vises nedenfor, næste gang du registrerer teksten. Hver gang du tilføjer nye oplysninger til din etiketliste, registrerer den også de følgende oplysninger til reference.

Tekst	Tilføjet felt
Oprettelsesdato	Datofelt
Den første linje	Titelfelt
Alle linjer inklusive den første linje	Brødtekstfelt
Registreret postnummer	Kodefelt

Eksempel på etiketlistedata, der gemmes i databasevinduet i P-touch Editor-skærbilledet

	Dato	Titel	Brødtekst	Kode	Memo1	Memo2	Memo3	Memo4	Memo5	Memo6
<input type="checkbox"/>	1	12-07-2005	Hr. R. Bentsen	Hr. R. Bentsen 29 Hovedgaden 1234 Lillerød						

Hvis du klikker på Nej i meddelelsen "Vil du registrere dataene på etiketlisten?" og ønsker at registrere, skal du gå til [Funktioner] - [Indstillinger] og markere "Registrer automatisk data importeret med tilføjelsesprogram" under fanen [Etiketliste].

● Microsoft® Excel®

Med tilføjelsesprogrammet kan du kopiere tekst i Microsoft® Excel® direkte til et etiketlayout.

Oprettelse af etiketter med Microsoft® Excel®

- 1** Åbn et Microsoft® Excel®-regneark, og marker den tekst fra Microsoft® Excel®-regnearket, du vil medtage i etiketten.

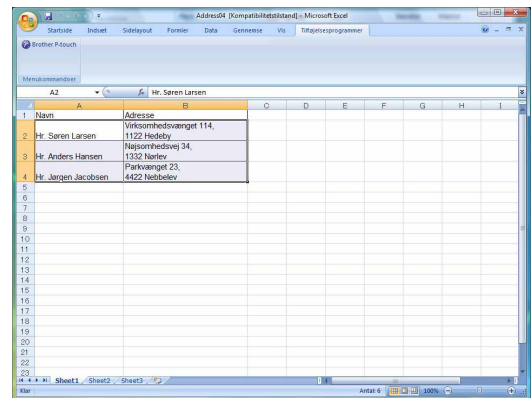

- 2** På båndet/standardværktøjslinjen i Microsoft® Excel® skal du klikke på . Dialogboksen [Brother P-touch, importindstilling] vises.

- 3** Juster linjeskift i cellerne i [Etiketlayout], og klik på [Rediger/udskriv].



I [Etiketlayout] kan du ændre den måde, teksten vises eller udskrives på.

Når du vælger et af de viste felter i boksen [Felter] og klikker på , tilføjes et nyt felt til boksen [Etiketlayout].

Du kan indtaste mellemrum, linjeskift, kommaer og tegn for hver celle og udskrive dem på en etiket. Du kan også fjerne felter på dette skærmbillede ved at fremhæve feltet og trykke på Delete-tasten på tastaturet.

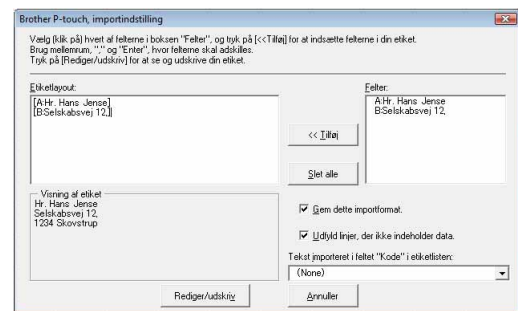

- Du kan finde flere oplysninger om, hvordan du automatisk kan tilføje teksten til en etiketliste, under "Sådan føjes tekst fra Microsoft® Excel® til etiketlisten" på side 15.
- Hvis du vil medtage dataene i kodefeltet på etiketlisten, skal du vælge [Tekst importeret i feltet "Kode" i etiketlisten] i dialogboksen [Brother P-touch, importindstilling].

Sådan tilføjes tekst fra Microsoft® Excel® til etiketlisten



Første gang funktionen bruges, vises meddelelsen "Vil du registrere dataene på etiketlisten?". Hvis du klikker på Ja, oprettes der automatisk nye poster i etiketlisten, og teksten tilføjes til hvert felt, der vises nedenfor, næste gang du registrerer teksten. Hver gang du tilføjer nye oplysninger til din etiketliste, registrerer den også de følgende oplysninger til reference.

Tekst	Tilføjet felt
Oprettelsesdato	Datofelt
Den første linje i den tekst, der er angivet i etiketlayoutet	Titelfelt
Alle linjer inklusive den første tekstlinje, der er angivet i etiketlayoutet	Brødtekstfelt
Indholdet i den celle, der er angivet i [Tekst importeret i feltet "Kode" i etiketlisten]	Kodefelt

		Dato	Titel	Brødtekst	Kode	Memo1	Memo2	Memo3	Memo4	Memo5	Memo6
<input type="checkbox"/>	1	▶	12-07-2005	Hr. Verner Frandsen	Hr. Verner Frandsen Frejasvej 45 3400 Hillerød						
<input type="checkbox"/>	2		12-07-2005	Frk. Karen Hansen	Frk. Karen Hansen Frisevej 7 9877 Nr. Snedre						
<input type="checkbox"/>	3		12-07-2005	Hr. R. Bentsen	Hr. R. Bentsen 29 Hovedgaden 1234 Lillerød						

Hvis du kikkede på Nej, da meddelelsen "Vil du registrere dataene på etiketlisten?" blev vist, men ønsker at registrere, skal du gå til [Funktioner] - [Indstillinger] og markere "Registrer automatisk data importeret med tilføjelsesprogram".

● Microsoft® Outlook®

Med tilføjelsesprogrammet kan du kopiere tekst i Microsoft® Outlook® direkte til et etiketlayout. Du kan importere: Kontaktpersoner, emner i Kalender, Slettet post, Kladder, Indbakke, Journal, Noter (tekst i dialogboksen [Noter] er ikke tilgængelig), Udbakke, Sendt post og Opgaver.

Oprettelse af etiketter ved hjælp af kontaktpersondata i Microsoft® Outlook®

1 Åbn Kontaktpersoner i Microsoft® Outlook®, og marker de oplysninger om kontaktpersoner, der skal medtages.



I Microsoft® Outlook® kan du ikke blot medtage kontaktpersondata, men også teksten i en meddelelse på samme måde som i Microsoft® Word.

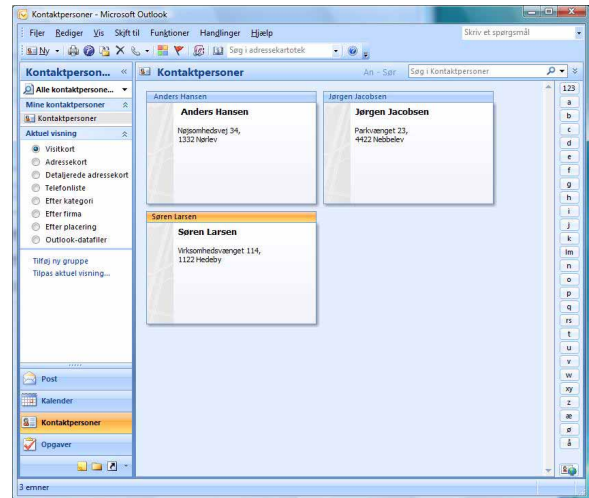
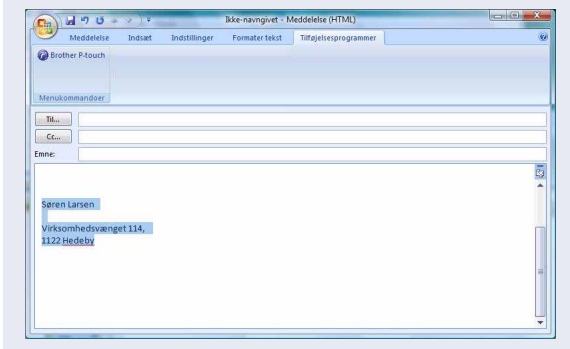

2 På båndet/standardværktøjslinjen i Microsoft® Outlook® skal du klikke på .



Du kan finde flere oplysninger om, hvordan du automatisk kan tilføje teksten til etiketlisten, under "Sådan tilføjes tekst fra Microsoft® Outlook® til etiketlisten" på side 17.

3 Juster linjeskift i cellerne i [Etiketlayout], og klik på .



I [Etiketlayout] kan du ændre den måde, teksten vises eller udskrives på. Når du vælger et af de viste felter i boksen [Felter] og klikker på , tilføjes et nyt felt til boksen [Etiketlayout]. Du kan indtaste mellemrum, linjeskift, kommaer og tegn for hver celle og udskrive dem på en etiket. Du kan også fjerne felter på dette skærmbillede ved at fremhæve feltet og trykke på Delete-tasten på tastaturet.

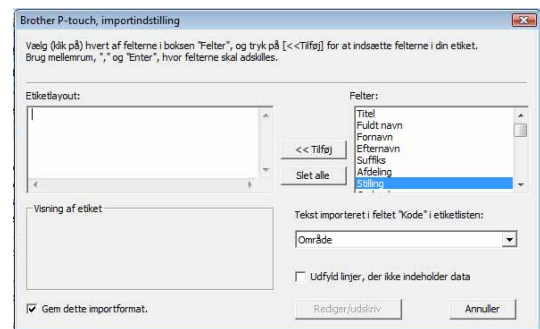

- Du kan finde flere oplysninger om, hvordan du automatisk kan tilføje teksten til etiketlisten, under "Sådan tilføjes tekst fra Microsoft® Outlook® til etiketlisten" på side 17.
- Hvis du vil medtage dataene i kodefeltet på etiketlisten, skal du vælge [Tekst importeret i feltet "Kode" i etiketlisten] i dialogboksen [Brother P-touch, importindstilling].

Sådan tilføjes tekst fra Microsoft® Outlook® til etiketlisten



Første gang funktionen bruges, vises meddelelsen "Vil du registrere dataene på etiketlisten?". Hvis du klikker på Ja, oprettes der automatisk nye poster i etiketlisten, og teksten tilføjes til hvert felt, der vises nedenfor, næste gang du registrerer teksten. Hver gang du tilføjer nye oplysninger til din etiketliste, registrerer den også de følgende oplysninger til reference.

Tekst	Tilføjet felt
Oprettelsesdato	Datofelt
Den første linje i den tekst, der er angivet i etiketlayoutet	Titelfelt
Alle linjer inklusive den første tekstlinje, der er angivet i etiketlayoutet	Brødtekstfelt
Indholdet i den celle, der er angivet i [Tekst importeret i feltet "Kode" i etiketlisten]	Kodefelt

		Dato	Titel	Brødtekst	Kode	Memo1	Memo2	Memo3	Memo4	Memo5	Memo6
<input type="checkbox"/>	1	▶	12-07-2005	Hr. Verner Frandsen	Hr. Verner Frandsen Frejasvej 45 3400 Hillerød						

Hvis du klikkede på Nej, da meddelelsen "Vil du registrere dataene på etiketlisten?" blev vist, men ønsker at registrere, skal du gå til [Funktioner] - [Indstillinger] og markere "Registrer automatisk data importeret med tilføjelsesprogram".

Sådan bruges P-touch Address Book (kun Windows®)

I dette afsnit beskrives fremgangsmåden til effektiv oprettelse af etiketter ud fra kontakter ved hjælp af P-touch Address Book. Skærbillederne kan variere afhængigt af dit operativsystem.
(P-touch Address Book understøttes ikke på visse sprog.)

► Start af P-touch Address Book

1 Klik på [Start] - [Alle programmer] - [Brother P-touch] - [P-touch Address Book 1.1].



Du kan også starte P-touch Address Book ved hjælp af følgende metoder (kun hvis du oprettede genvejen under installationen):

- Dobbeltklik på genvejsikonet på skrivebordet.
- Klik på genvejsikonet i menuen Hurtig start.

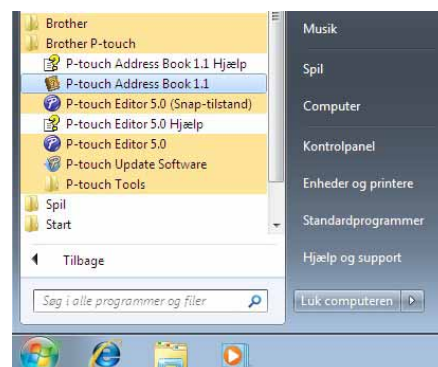

Når P-touch Address Book startes, vises dialogboksen [Start], hvor du kan oprette nye kontakter, importere data i CSV-format eller Outlook®-kontaktpersoner osv.

2 I dialogboksen [Start] skal du angive den P-touch Address Book-handling, du vil udføre, og klikke på .

- Hvis du vælger [Opret en ny kontaktperson], vises layoutvinduet.
- Hvis du vælger [Importer kontaktpersoner fra en CSV-fil] eller [Importer kontaktpersoner fra Outlook], kan du importere kontaktpersoner i andre formater.
- Klik på for at åbne Hjælp-filerne til P-touch Address Book.

Hjælp til P-touch Address Book indeholder detaljerede oplysninger om de tilgængelige funktioner og forklarer, hvordan P-touch Address Book bruges.

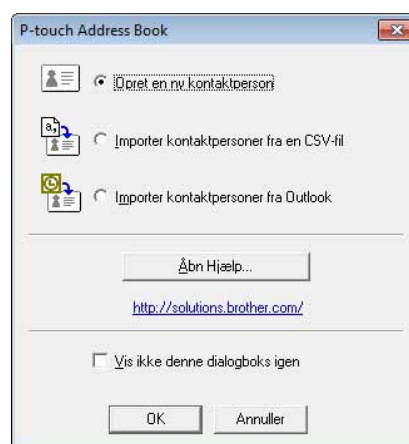

Layoutvindue

Layoutvinduet er opdelt i følgende otte områder:

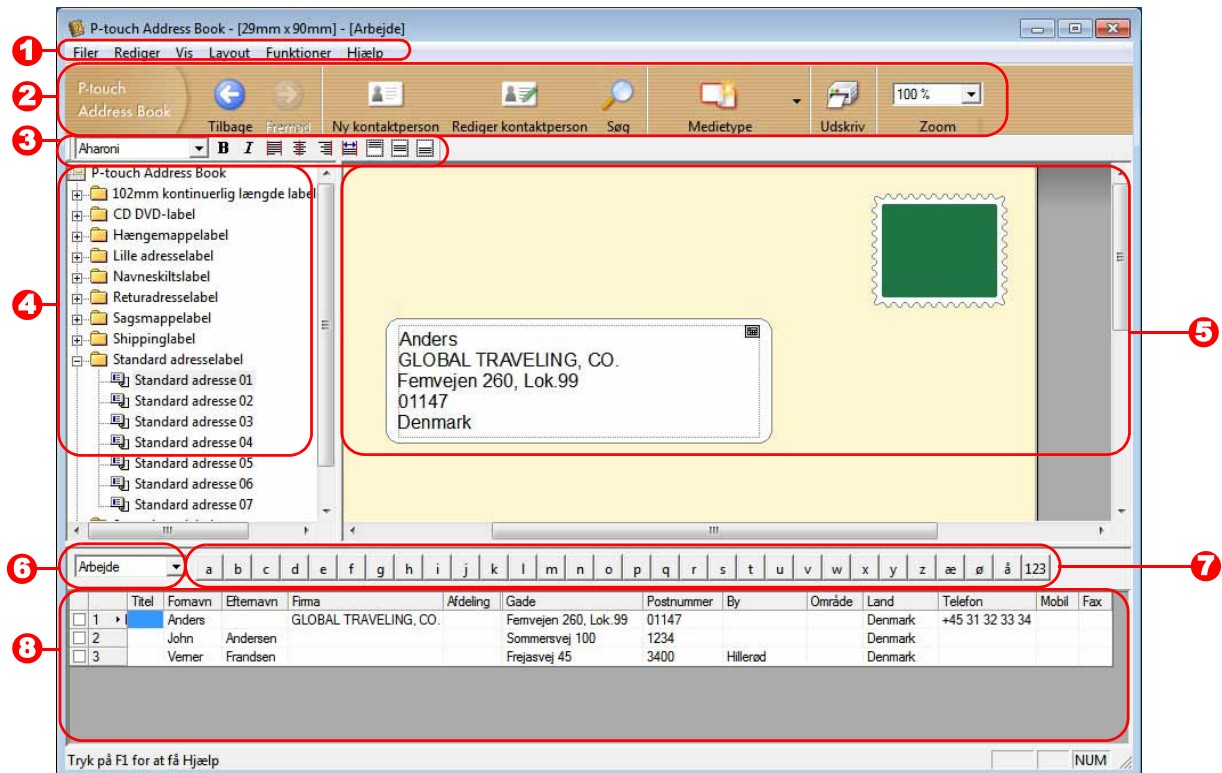

1 Menulinje

Kommandoerne er opdelt efter funktion under hver menu (Filer, Rediger, Vis og Layout osv.).

2 Standardværktøjslinje

Giver adgang til en gruppe ofte anvendte kommandoer (f.eks. Ny kontaktperson, Rediger kontaktperson, Søg, Udskriv osv.).

3 Tekstværktøjslinjen

Bruges til at justere tekstattributter som f.eks. skriftstørrelse og justering til tekstformatering.

4 Visning til valg af layoutstilart

Viser layoutstilarter, der er gemt i mappen.

5 Layoutarbejdsområde

Bruges til at vise eller redigere et layout, der bruger layoutstilartern i visningen til valg af layoutstilart.

6 Kombinationsboksen Kontaktliste

Viser den kontaktliste, der er angivet i øjeblikket. Du kan vælge mellem [Personlig], [Arbejde], [Andet1], [Andet2] og [Andet3].

7 Indeksfanen

Du kan søge inden for feltet i postvisningen. Klik på [Funktioner] - [Sorter] for at åbne dialogboksen [Sorter], og angiv det felt, der skal søges i ved hjælp af [Tast1].

8 Postvisning

Viser kontaktdataene i hvert felt. Dataene kan også redigeres (tilføjes til, slettes eller ændres).

► Oprettelse af en ny kontakt







Dette afsnit forklarer, hvordan du opretter en ny kontakt.

- 1 Klik på [Filer] - [Ny kontaktperson]. Eller klik på .**
Dialogboksen [Ny kontaktperson] vises.

- 2 Indtast data for hvert punkt.**

Screenshot af dialogboksen "Ny kontaktperson - Kontaktperson". Værktøjslinjen (1) indeholder ikoner for: Forrige, Næste, Ny kontaktperson, Slet kontaktperson, Billede og Gem og luk. Formularfeltene (2) omfatter: Fuldt navn (Født, Efternavn, Suffix, Mølleavn), Firma, Afdeling, Stilling, Adresse (Gade, Postnummer, By, Område, Land), Telefonnummer (Telefon, Mobil, Fag), E-mail, URL, Andre (Brugerdef1-4) og Noter.

- 1 Værktøjslinjen for formular til ny kontakt**
Følgende kommandoer er kategoriseret i menuen:

Ikon	Knapnavn	Funktion
	Forrige	Viser den forrige kontaktperson.
	Næste	Viser den næste kontaktperson.
	Ny kontaktperson	Viser vinduet Ny kontaktpersonformular for en ny kontaktperson.
	Slet kontaktperson	Sletter den kontaktperson, der er valgt i øjeblikket.
	Billede	Giver dig mulighed for at indsætte et billede for en kontaktperson fra en fil eller fra et kamera, som er tilsluttet pc'en i øjeblikket. Følgende filtyper understøttes: <ul style="list-style-type: none"> • Bitmap (*.bmp, *.dib) • JPEG-fil (*.jpg, *.jpeg) • TIFF-fil (ukomprimeret) (*.tif) • GIF-fil (*.gif) • Ikon (*.ico) • Windows-metafil (*.wmf, *.emf) (* Billedjustering er ikke tilladt.) • PNG-fil (*.png)
	Gem og luk	Gemmer kontaktpersonen og lukker dialogboksen [Ny kontaktperson].

- 2 Kontaktformular**
Bruges til at indtaste hvert punkt som f.eks. navn, adresse, telefonnummer, firmaoplysninger og e-mail-adresse for den nye kontaktperson.

- 3 Når du er færdig med at indtaste dataene, skal du klikke på  for at gemme.**

Sådan bruges P-touch Transfer Manager (kun QL-650TD/580N/1050/1060N/720NW) (kun Windows®)

P-touch Transfer Manager: Dette program kan overføre etiketskabelondata til printerenheden og oprette sikkerhedskopier af data, der er overført til printerenheden.

Overførselsfunktionen er nødvendig for at kunne bruge P-touch Template. Yderligere oplysninger om P-touch Template (for QL-580N/1050/1060N) findes i vejledningen til P-touch Template i mappen [Tools] på cd-rom'en. Oplysninger vedrørende QL-720NW findes i vejledningen til P-touch Template (kun på engelsk) via følgende websted:

<http://solutions.brother.com/>

Vælg dit område og land samt produkt og "Downloads".

Hvis du vil overføre skabelonerne via netværket, skal du bruge BRAdmin Professional. BRAdmin Professional kan hentes på vores websted på <http://solutions.brother.com> (kun QL-580N/1060N/720NW).

► Start af P-touch Transfer Manager

Klik på knappen [Start], vælg derefter [Alle programmer (Programmer)] - [Brother P-touch] - [P-touch Tools] - [P-touch Transfer Manager 2.1].

P-touch Transfer Manager starter.

Layoutvindue

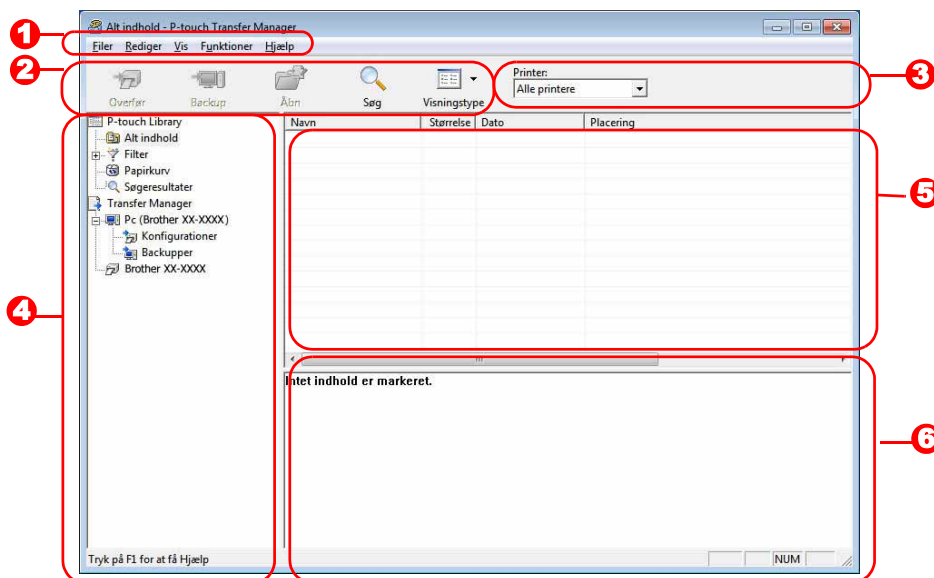

- 1** Menulinje
Kommandoerne er opdelt efter funktion under hver menu (Filer, Rediger, Vis, Funktioner og Hjælp).
- 2** Værktøjslinje
Giver adgang til ikoner for ofte anvendte kommandoer. Klik på et ikon for at få adgang til kommandoen.
- 3** Valg af printermodellen (kun P-touch Transfer Manager)
Vælg den printermodel, der skal sendes data til. Når du vælger en printer, vises kun de data, der kan sendes til den valgte printer, i listevisningen.
- 4** Mappedisning
Viser en liste med mapper. Når du vælger en mappe, vises dataene i den valgte mappe i listevisningen til højre.
- 5** Listevisning
Viser dataene i den valgte mappe.
- 6** Forhåndsvisning
Viser en forhåndsvisning af den etiketskabelon, som er valgt i listevisningen.

Forklaringer af ikonerne

Ikone	Knapnavn	Funktion
	Overfør (kun for P-touch Transfer Manager)	Overfører etiketskabelonerne og andre data på din pc til printerens (når USB-interfacekablet er tilsluttet).
	Backup (kun for P-touch Transfer Manager)	Sikkerhedskopierer de data, du har overført til Brother- printerens ved hjælp af P-touch Transfer Manager.
	Åbn	Redigerer de valgte data.
	Udskriv (kun for P-touch Library)	Udskriver den valgte etiketskabelon med printerens.
	Søg	Søger i de data, der håndteres med P-touch Library.
	Visningstype	Skifter filvisningsformat.

► Overførsel af etiketskabeloner fra pc'en til printerens via USB



Sørg for at frakoble netværkskablet, når der overføres skabeloner via USB.

1 Vælg den printer, der skal overføres data til.



Inden du overfører data, skal du kontrollere, at pc'en og printerens er tilsluttet korrekt via et USB-kabel, og at printerens er tændt.

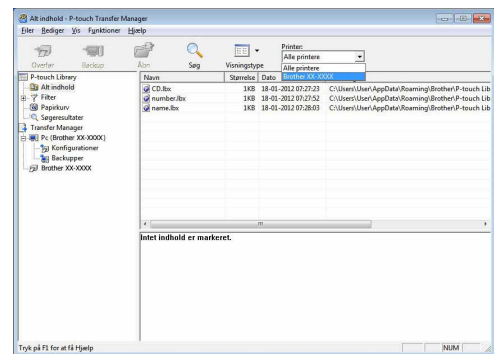

2 Højreklik på mappen [Konfigurationer], vælg derefter [Ny], og opret en ny mappe. I eksemplet her opretter vi mappen "Transfer".

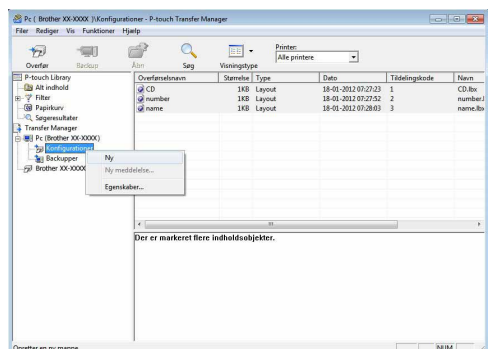

3 Træk overførselsdataene til den mappe, du netop har oprettet.

Træk overførselsdataene fra Alt indhold, Layout eller en anden mappe under Filter. Ved overførsel af flere datasæt skal alle overførselsdata flyttes til den mappe, du oprettede.

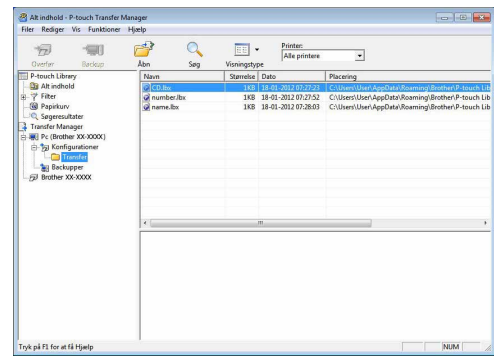

4 Tildelingskodenumre tildeles automatisk til overførselsdata i den mappe, du oprettede i forrige trin.

Hvis du vil ændre et nummer, skal du højreklikke på datanavnet i listevisningen og derefter vælge et tildelingskodenummer.



- Tildelingskoden er nødvendig for at overføre andre typer data end meddelelsetekst.
- Hvis du ændrer det tildelingskodenummer, der anvendes til data, som allerede er overført til printerenheden, overskrives de. Du kan se, hvilket Tildelingskodenummer der anvendes til data, som allerede er overført til printer, ved at sikkerhedskopiere dataene som beskrevet under "Sikkerhedskopiering af etiketskabeloner" (side 24).
- Du kan klikke på datanavnet for overførselsdata og ændre det til et nyt navn. Afhængigt af din printermodel kan der være begrænsninger for, hvor mange tegn der kan bruges i et datanavn.

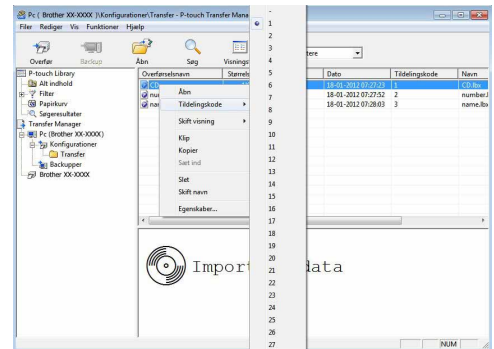

5 Vælg de data eller den mappe, du vil overføre, og klik derefter på .

Bekræftelsesmeddelelsen for overførsel vises.

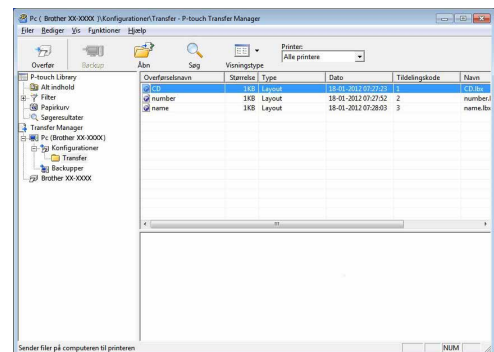

6 Klik på [OK].

De data eller mappen, der er valgt i mappevisningen, overføres til printer.



Hvis du har valgt bestemte data i listevisningen, overføres kun de valgte data til printer.



► Sikkerhedskopiering af etiketskabeloner

I dette afsnit beskrives, hvordan du kan overføre etiketskabeloner og andre data i printerens til pc'en.



- Gælder kun, når USB-kablet er tilsluttet.
- Sikkerhedskopierede data kan ikke redigeres på pc'en.
- For nogle printermodellspecifikationer er det ikke sikkert, at det er muligt at overføre sikkerhedskopierede data tilbage til en anden printermodel end den, som dataene oprindeligt blev sikkerhedskopieret på.

1 Forbind pc'en og printerens med et USB-kabel, og tænd printerens.

Printermodellenavnet vises i mappevisningen.

Hvis du vælger et printermodellenavn i mappevisningen, vises de data, der i øjeblikket overføres til printerens.

2 Vælg den printer, der skal sikkerhedskopieres fra, og klik derefter på .

Bekræftelsesmeddelelsen for sikkerhedskopiering vises.

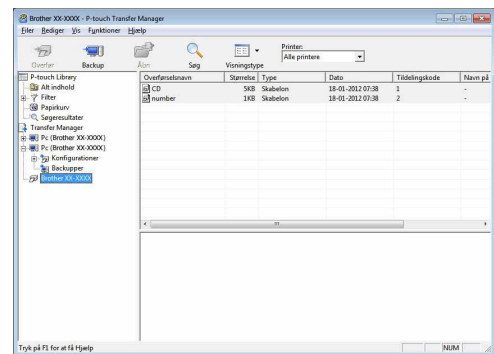

3 Klik på [OK].

Der oprettes en ny mappe med et navn, som indeholder datoen, under printermappen, og alle printerens data overføres til denne nye mappe.



● Sletning af alle printerdata

1 Forbind pc'en og printerens med et USB-kabel, og tænd printerens.

Printermodellenavnet vises i mappevisningen.

2 Højreklik på printerens, og vælg derefter [Slet alt].

Bekræftelsesmeddelelsen vises.

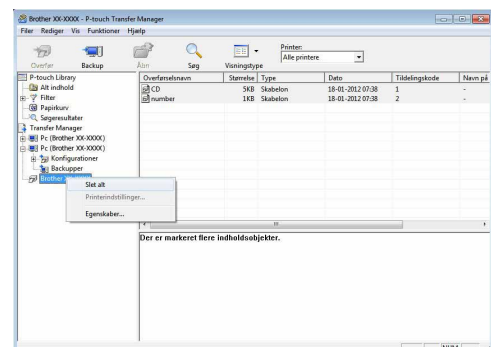

3 Klik på [OK].

Alle data i printerens slettes.

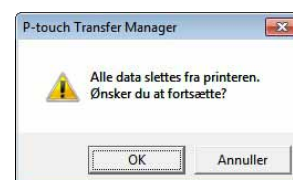

► Overførsel af skabeloner til printeren via netværket (kun QL-580N/1060N/720NW)

Hvis du vil overføre skabelonerne til printeren via netværket, skal du bruge BRAdmin Professional. BRAdmin Professional kan hentes på vores websted på <http://solutions.brother.com>. Printernavnene og billederne på de følgende skærbilleder kan afvige fra den printer, du har købt. Skærbillederne kan variere afhængigt af modellen.

1 Opret den skabelon, du vil overføre med P-touch Editor 5.0, og vælg derefter menupunktet [Filer] - [Send skabelon...] for at registrere.

2 Klik på  for at gemme den registrerede skabelon i .blf-format.

3 Start BRAdmin Professional.

Vælg printeren, og vælg [Indlæs firmware] i menuen [Kontrol].



Hvis der er tilsluttet flere printere, kan du finde den ønskede printer ved hjælp af dens IP-adresse. IP-adressen kan findes ved at udskrive printerkonfigurationsoplysningerne. Tryk på knappen til klipning og hold den nede, når printeren er tændt, for at udskrive printerkonfigurationsoplysningerne.

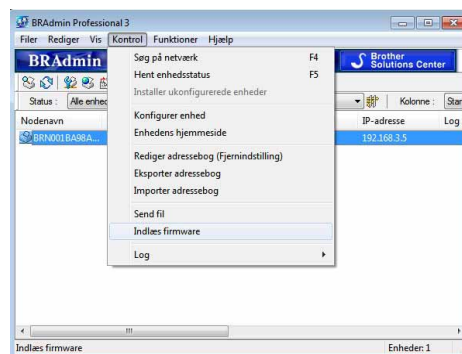

4 Vælg funktionen Indlæs firmware i BRAdmin Professional.

Vælg [TFTP PUT], og klik på knappen [OK].

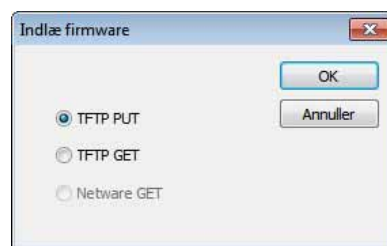

5 Vælg den fil i .blf-format, du gemte i trin 2, og indlæs den til printeren.

Vælg .blf-filen, og klik på knappen [OK].

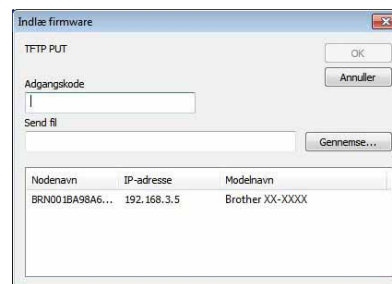

Standardadgangskoden er "access".

Sådan bruges P-touch Library (kun Windows®)

P-touch Library: Dette program giver dig mulighed for at håndtere P-touch-etiketskabeloner og andre data på pc'en. Du kan udskrive en etiket fra P-touch Library via maskinen.

► Start af P-touch Library

Du kan starte P-touch Library for at redigere og udskrive etiketter.

Klik på knappen [Start], vælg derefter [Alle programmer (Programmer)] - [Brother P-touch] - [P-touch Tools] - [P-touch Library 2.1].

P-touch Library starter.

● Åbning og redigering af data

Vælg de data, du vil redigere, og klik derefter på .

Det program, der er associeret med dataene, åbnes, og du kan redigere dataene.



Hvilket program, der åbnes, afhænger af dataene. Hvis der f.eks. er tale om en P-touch-skabelon, starter P-touch Editor.

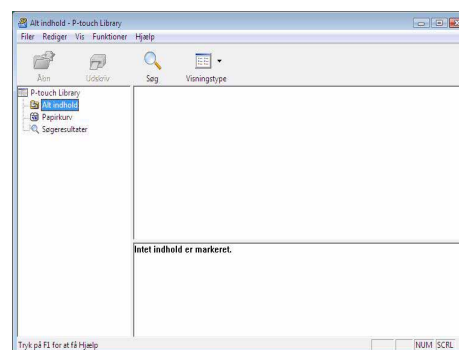

● Udskrivning af etiketter

Vælg den etiketskabelon, du vil udskrive, og klik derefter på .

Etiketten udskrives på den tilsluttede printer.

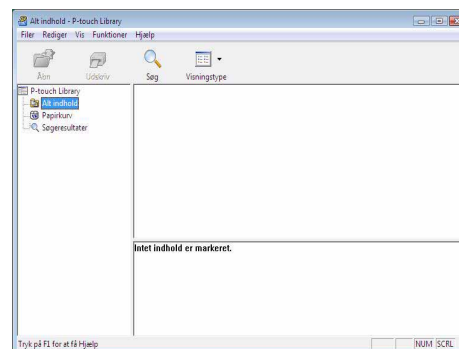

► Søgning efter etiketter

Du kan søge efter etiketskabeloner, der er registreret i P-touch Library.

1 Klik på .

Dialogboksen [Søg] vises.

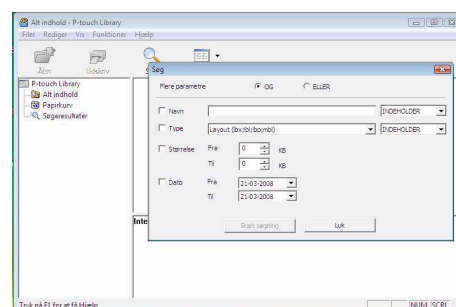

2 Marker de punkter, der skal bruges som søgekriterier, og indstil søgeelementerne.

De følgende søgeelementer kan indstilles.

Indstillinger	Detaljer
Flere parametre	Indstil metoden til kombination af flere søgeelementer. Hvis du vælger OG, søges der efter filer, som opfylder alle kriterier. Hvis du vælger ELLER, søges der efter filer, som opfylder et af kriterierne.
Navn	Angiv det datanavn, der skal søges efter.
Type	Angiv den datatype, der skal søges efter.
Størrelse	Angiv den datastørrelse, der skal søges efter.
Dato	Angiv den dato, hvor de data, der skal søges efter, sidst blev ændret.

3 Klik på [Start søgning].

Søgningen startes.

Luk dialogboksen [Søg]. Du kan se søgeresultatet under Søgeresultater i mappevisningen.

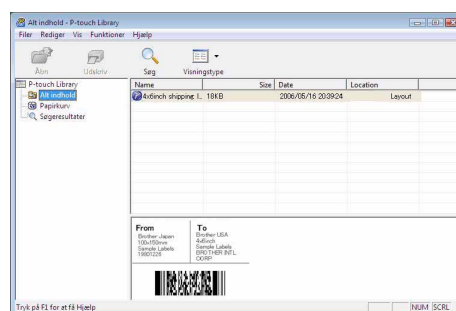

Du kan registrere dataene i P-touch Library ved at trække og slippe dem til mappen "Alt indhold" eller listevisningen for denne mappe. Hvis skabeloner, der oprettes i P-touch Editor, automatisk skal registreres i P-touch Library, skal du bruge følgende metode.

1. I menuen P-touch Editor skal du vælge [Funktioner] - [Indstillinger].
2. I dialogboksen [Indstillinger] skal du under fanen [Generelt] klikke på [Registreringsindstillinger].
3. Vælg timingen for registrering af etiketskabeloner, der oprettes med P-touch Editor, og klik derefter på [OK].

Overførsel af etiketskabeloner med P-touch Transfer Express (kun QL-720NW) (kun Windows®)

Ved hjælp af P-touch Transfer Express kan en eller flere etiketskabeloner og en database nemt overføres til en QL-720NW-printer via en lokal USB-forbindelse. Når en etiketskabelon er blevet oprettet af en administrator, kan den distribueres sammen med P-touch Transfer Express til mange brugere og derefter nemt overføres til hver QL-720NW-printer lokalt.

P-touch Transfer Express (kun engelsk) kan hentes på følgende websted:

<http://solutions.brother.com>

Vælg dit område og land samt produkt og "Downloads".

Sådan bruges P-touch Editor Lite (kun QL-700) (kun Windows®)

Det er ikke nødvendigt at installere en driver eller software til P-touch Editor Lite.
Med P-touch Editor Lite kan du hurtigt og nemt oprette forskellige enkle etiketlayout.
P-touch Editor Lite understøttes kun ved tilslutning med et USB-kabel.

Når USB-kablet er tilsluttet, vises der en dialogboks på pc-skærmen.

Windows® XP/Windows Vista®: Klik på  (P-touch Editor Lite).

Windows® 7: Klik på "Åbn mappe for at se filer", og dobbeltklik derefter på  (ptlite10).







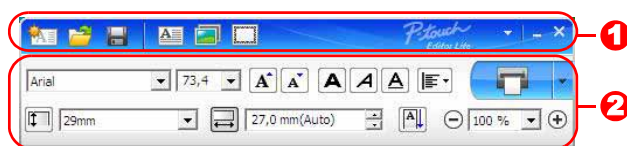

P-touch Editor Lite starter.

* Printerens skal indstilles til P-touch Editor Lite-tilstand. Yderligere oplysninger kan findes i Hurtig installationsvejledning.

Layoutvindue





















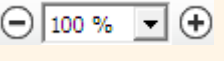

1 Kommandoværktøjslinje

Ikon	Funktion
	Viser skærbilledet Ny, som bruges til at oprette en ny etiket.
	Åbner en gemt fil med P-touch Editor Lite.
	Gemmer dataene på en pc osv., men ikke på printerens.
	Indsætter en ny tekstboks (praktisk ved oprettelse af etiketter, der både indeholder enkelte tekstlinjer og tekststafsniit med flere linjer tekst).
	Indsætter et billede på etiketten. Fra fil: Indsætter et billede, der er gemt på pc'en. Skærbillede: Indsætter det valgte område på pc-skærmen som et billede. Symbol: Indsætter et af pc'ens indbyggede symboler.
	Indsætter en ramme.
	Viser menuen. Menuen indeholder alle funktionerne i P-touch Editor Lite.
	Minimerer P-touch Editor Lite.
	Lukker P-touch Editor Lite.

2 Egenskabsværktøjslinje

Ikon	Funktion
	Klik på  for at ændre skrifttypen.

Ikon	Funktion
	Klik på  for at angive skriftstørrelsen. Du kan justere skriftstørrelsen et niveau op eller ned ved at klikke på  eller  .
	Angiver skriftstilen:  Fed  Kursiv  Understreget
	Angiver justeringen af tekst i en tekstboks.
	Indstiller tapens bredde. Klik på  for automatisk at registrere den indsatte tapes bredde.
	Indstiller etikettens længde. Klik på  for automatisk at justere etikettens længde, så den passer til den indtastede tekst.
	Indstiller/annullerer etiketretningen til lodret.
	Klik på  for at indstille zoomfaktoren for etiketvisningen. Du kan også ændre zoomfaktoren ved at klikke på  eller  .
	Klik på  for at udskrive normalt eller på  for at udskrive med indstillinger. Autoklip: hver etiket afskæres automatisk efter udskrivning. Klip ved slut: Klipper etiketter, når den sidste etiket er udskrevet. Antal: Udskriver flere kopier af en etiket.

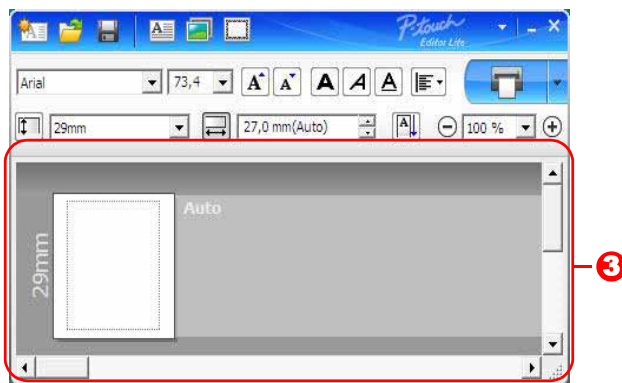

3 Etiketvisning

Display	Funktion
	Denne etiketvisning vises, når softwaren startes. Den tapebredde, der er indstillet i øjeblikket, vises til venstre for etiketbilledet. Når "Auto" vises til højre, justeres tapens længde automatisk til tekstens længde.
	Du kan trække etiketkanten for manuelt at ændre etikettens længde og bredde. Flyt markøren til etiketområdets kant. Når den blå linje vises, skal du trække til den ønskede længde eller bredde.
	Du kan justere P-touch Editor Lite-vinduets størrelse. Flyt blot markøren over en af P-touch Editor Lite-vinduets kanter, og træk for at justere størrelsen, når markøren bliver til en pil.
	Der vises sommetider styrelinjer, når du flytter objekter. De vises, når objektet er placeret ud for udskriftområdets venstre, højre, øverste eller nederste kant eller i centrum. På illustrationen til venstre angiver styrelinjerne, at objektet er centreret ved tapens øverste kant.
	Indsatte tekstbokse, billeder og rammer behandles som objekter. Objekter omgives af håndtag (angives med otte blå punkter).
	Angiver, at et objekt er markeret.
	Markøren skifter til en pil, når den bevæges over et håndtag. Du kan ændre objektets størrelse ved at trække.
	Du kan flytte objekter ved at trække, når markøren er et trådkors. For tekstobjekter bliver markøren kun til et trådkors over objektets kant.

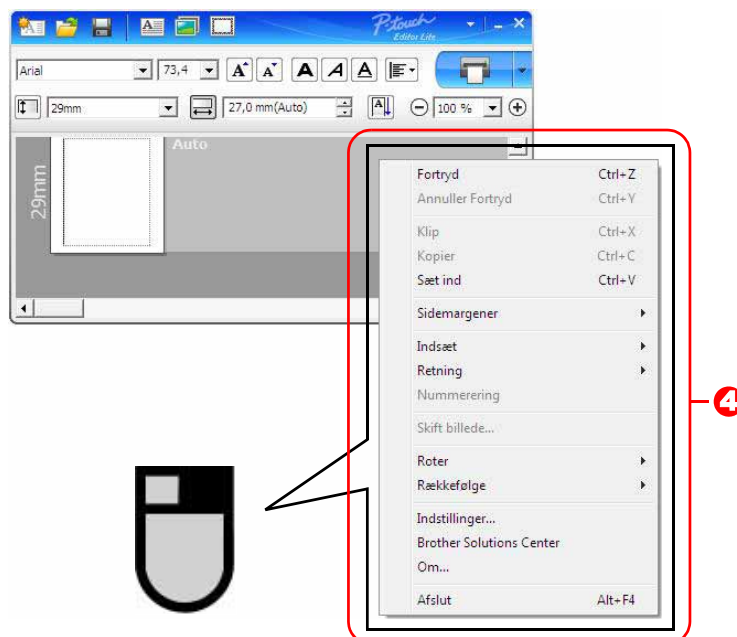

4 Andre funktioner (tilgængelige i den menu, der vises, når du højreklikker med musen)

Menulinje	Gør dette
Fortryd Annuller Fortryd	Klik på Fortryd for at fortryde den seneste handling. Klik på Annuller Fortryd for at annullere den seneste fortrydelse af en handling.
Klip Kopier Sæt ind	Vælg det tekstområde (eller objekt), du vil klippe eller kopiere, og vælg Klip eller Kopier . Klik i destinationsområdet, og vælg Sæt ind .
Sidemargener	Altid deaktiveret for QL.
Indsæt	Klik på Indsæt . Vælg Tekstboks for at indsætte tekst på etiketten. Vælg Fra fil for at indsætte et billede, der er gemt på pc'en. Vælg Skærbillede for at indsætte det valgte område af pc-skærmen. Vælg Symbol for at indsætte et af pc'ens indbyggede symboler. Vælg Ramme for at indsætte en af de indbyggede rammer i P-touch Editor Lite.
Retning	Marker tekstobjektet, og klik på Vandret tekst eller Lodret tekst for at ændre tekstens retning.
Nummerering	Vælg tallet eller bogstavet i teksten, og klik på Nummerering for trinvis at øge tallet eller bogstavet på hver etiket. Klik på  til højre for knappen Udskriv , og klik på Udskriftsindstillinger . Marker feltet Nummerering , og indtast antallet af etiketter, der skal udskrives, i feltet Antal . Klik på knappen Udskriv .
Skift billede	Marker billedet, og klik på Skift billede for at erstatte det nuværende billede med et andet billede.
Roter	Roter objekter 0° , 90° , 180° eller 270° .
Rækkefølge	Marker et af objekterne, og klik på Rækkefølge . Vælg derefter Placer forrest , Placer bagest , Flyt fremad eller Flyt bagud for at indstille rækkefølgen for objekterne i laget.
Indstillinger	Klik på Indstillinger . Vælg mm eller tommer for at indstille måleenheden. Vælg sprog for P-touch Editor Lite. Genstart programmet for at anvende det nye " Sprog ". Vælg Vis ny værdi efter udskrivning eller Nulstil til oprindelig værdi efter udskrivning for at indstille nummereringen.
Brother Solutions Center Om Afslut	Klik på Brother Solutions Center for at gå til webstedet og få assistance og oplysninger. Klik på Om for at få mere at vide om P-touch Editor Lite-versionen. Klik på Afslut for at afslutte P-touch Editor Lite.

Sådan bruges P-touch Editor Lite (kun QL-710W/720NW) (kun Windows®)

Med P-touch Editor Lite LAN kan du hurtigt og nemt oprette forskellige enkle etiketlayout. P-touch Editor Lite LAN understøttes kun, når maskinen har forbindelse til et netværk. I Hurtig installationsvejledning findes flere oplysninger om installationsmetoden.

Ved at kopiere P-touch Editor Lite LAN (installeret fra den medfølgende cd-rom) til en delt mappe på serveren, kan andre netværksbrugere få adgang til P-touch Editor Lite LAN på serveren for at oprette etiketter og udskrive fra QL-710W/720NW, som er tilsluttet netværket.

Sådan deles P-touch Editor Lite LAN

- Kopier den mappe, der indeholder P-touch Editor Lite LAN, fra den delte mappe på netværket til computeren.
- Start P-touch Editor Lite LAN fra den delte mappe på netværket.









Dobbeltklik på  i mappen PteLiteLAN.

P-touch Editor Lite LAN starter.













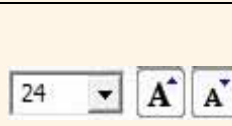



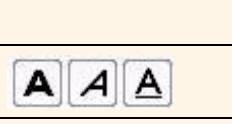

Layoutvindue



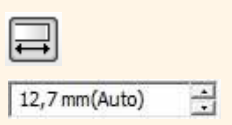

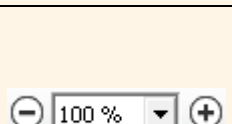
1 Kommandoværktøjslinje

Ikon	Funktion
	Viser skærbilledet Ny, som bruges til at oprette en ny etiket.
	Åbner en gemt fil med P-touch Editor Lite LAN.
	Gemmer dataene på en pc osv., men ikke på printeren.
	Indsætter en ny tekstboks (praktisk ved oprettelse af etiketter, der både indeholder enkelte tekstlinjer og tekstafsnit med flere linjer tekst).
	Indsætter et billede på etiketten. Fra fil: Indsætter et billede, der er gemt på pc'en. Skærbillede: Indsætter det valgte område på pc-skærmen som et billede. Symbol: Indsætter et af pc'ens indbyggede symboler.
	Indsætter en ramme.
	Viser menuen. Menuen indeholder alle funktionerne i P-touch Editor Lite LAN.
	Minimerer P-touch Editor Lite LAN.
	Lukker P-touch Editor Lite LAN.

3 Egenskabsværktøjslinje

Ikon	Funktion
	Klik på  for at ændre skrifttypen.
	Klik på  for at angive skriftstørrelsen. Du kan justere skriftstørrelsen et niveau op eller ned ved at klikke på  eller  .
	Angiver skriftstilen:  Fed  Kursiv  Understreget
	Angiver justeringen af tekst i en tekstboks.
	Indstiller tapens bredde. Klik på  for automatisk at registrere den indsatte tapes bredde.
	Indstiller etikettens længde. Klik på  for automatisk at justere etikettens længde, så den passer til den indtastede tekst.
	Indstiller/annullerer etiketretningen til lodret.
	Klik på  for at indstille zoomfaktoren for etiketvisningen. Du kan også ændre zoomfaktoren ved at klikke på  eller  .

Ikon	Funktion
	<p>Klik på  for at udskrive normalt eller på  for at udskrive med indstillinger.</p> <p>Udskriv alternativer...: Autoklip, Klip ved slut, Antal Autoklip: hver etiket afskæres automatisk efter udskrivning. Klip ved slut: Klipper etiketter, når den sidste etiket er udskrevet. Antal: Udskriver flere kopier af en etiket.</p> <p>Printerindstilling...: Viser en liste med tilsluttede printere.</p>



- Hvis der er tilsluttet flere QL-printere til netværket, skal du vælge den QL-printer, du vil udskrive med. Du kan få vist en liste med de QL-printere, der er tilsluttet netværket, ved at klikke på  og derefter klikke på [Printerindstilling...]. Du kan finde den ønskede printer ved hjælp af dens IP-adresse.
- IP-adressen for QL-printere kan findes ved at udskrive printerkonfigurationsoplysningerne. Tryk på knappen til klipning og hold den nede, når printeren er tændt, for at udskrive printerkonfigurationsoplysningerne.
- Vi anbefaler, at du angiver printerplaceringen ved hjælp af BRAdmin, fordi du så får mulighed for at se printeren på listen.

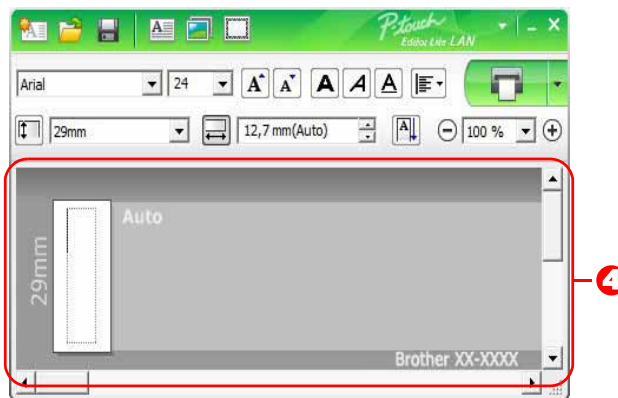

4 Etiketvisning

Display	Funktion
	Denne etiketvisning vises, når softwaren startes. Den tapebredde, der er indstillet i øjeblikket, vises til venstre for etiketbilledet. Når "Auto" vises til højre, justeres tapens længde automatisk til tekstens længde.
	Du kan trække etiketkanten for manuelt at ændre etikettens længde og bredde. Flyt markøren til etiketområdets kant. Når den blå linje vises, skal du trække til den ønskede længde eller bredde.
	Du kan justere P-touch Editor Lite LAN-vinduet's størrelse. Flyt blot markøren over en af P-touch Editor Lite LAN-vinduet's kanter, og træk for at justere størrelsen, når markøren bliver til en pil.
	Der vises sommetider styrelinjer, når du flytter objekter. De vises, når objektet er placeret ud for udskriftområdets venstre, højre, øverste eller nederste kant eller i centrum. På illustrationen til venstre angiver styrelinjerne, at objektet er centreret ved tapens øverste kant.
	Indsatte tekstbokse, billeder og rammer behandles som objekter. Objekter omgives af håndtag (angives med otte blå punkter).
	Angiver, at et objekt er markeret.
	Markøren skifter til en pil, når den bevæges over et håndtag. Du kan ændre objektets størrelse ved at trække.
	Du kan flytte objekter ved at trække, når markøren er et trådkors. For tekstobjekter bliver markøren kun til et trådkors over objektets kant.

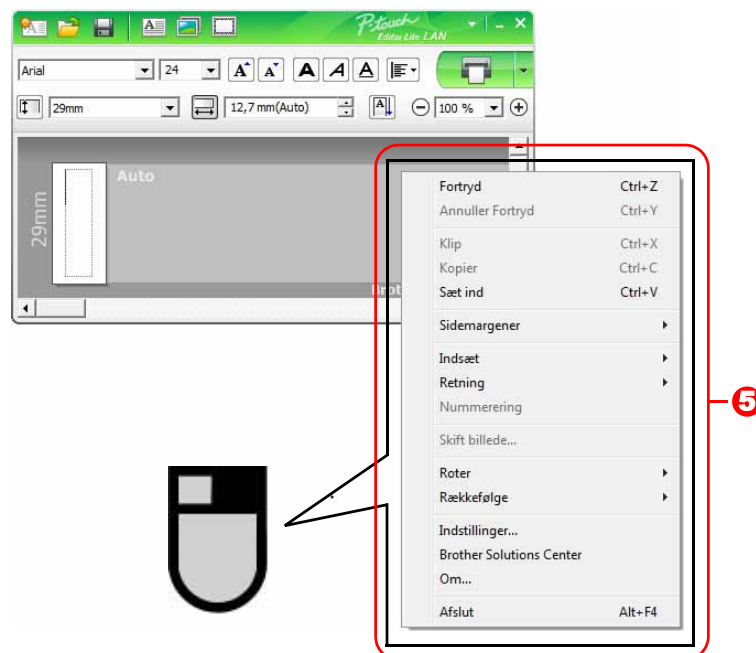

5 Andre funktioner (tilgængelige i den menu, der vises, når du højreklikker med musen)

Menulinje	Gør dette
Fortryd Annuller Fortryd	Klik på Fortryd for at fortryde den seneste handling. Klik på Annuller Fortryd for at annullere den seneste fortrydelse af en handling.
Klip Kopier Sæt ind	Vælg det tekstområde (eller objekt), du vil klippe eller kopiere, og vælg Klip eller Kopier . Klik i destinationsområdet, og vælg Sæt ind .
Sidemargener	Altid deaktiveret for QL.
Indsæt	Klik på Indsæt . Vælg Tekstboks for at indsætte tekst på etiketten. Vælg Fra fil for at indsætte et billede, der er gemt på pc'en. Vælg Skærbillede for at indsætte det valgte område af pc-skærmen. Vælg Symbol for at indsætte et af pc'ens indbyggede symboler. Vælg Ramme for at indsætte en af de indbyggede rammer i P-touch Editor Lite LAN.
Retning	Marker tekstobjektet, og klik på Vandret tekst eller Lodret tekst for at ændre tekstens retning.
Nummerering	Vælg tallet eller bogstavet i teksten, og klik på Nummerering for trinvis at øge tallet eller bogstavet på hver etiket. Klik på  til højre for knappen Udskriv , og klik på Udskriftsindstillinger . Marker feltet Nummerering , og indtast antallet af etiketter, der skal udskrives, i feltet Antal . Klik på knappen Udskriv .
Skift billede	Marker billedet, og klik på Skift billede for at erstatte det nuværende billede med et andet billede.
Roter	Roter objekter 0° , 90° , 180° eller 270° .
Rækkefølge	Marker et af objekterne, og klik på Rækkefølge . Vælg derefter Placer forrest , Placer bagest , Flyt fremad eller Flyt bagud for at indstille rækkefølgen for objekterne i laget.
Indstillinger	Klik på Indstillinger . Vælg mm eller tommer for at indstille måleenheden. Vælg sprog for P-touch Editor Lite LAN. Genstart programmet for at anvende det nye "Sprog" . Vælg Vis ny værdi efter udskrivning eller Nulstil til oprindelig værdi efter udskrivning for at indstille nummereringen.
Brother Solutions Center Om Afslut	Klik på Brother Solutions Center for at gå til webstedet og få assistance og oplysninger. Klik på Om for at få mere at vide om P-touch Editor Lite LAN-versionen. Klik på Afslut for at afslutte P-touch Editor Lite LAN.

Brug af P-touch Update Software

Ved hjælp af P-touch Update Software kan du hente etiketudvalgs-kategorier til pc'en og udskrive dem med P-touch Editor. Desuden kan softwaren opgraderes til den seneste version ved hjælp af dette værktøj.



- De tilgængelige funktioner afhænger af din model/dit operativsystem.
 - Hent en ny etiketudvalgs-kategori til P-touch Editor (kun QL-500/550/560/570/580N/650TD/700/710W/720NW)
 - Opdatering af P-touch Editor Software (alle QL-modeller)
 - Opdatering af QL-printerfirmware (kun QL-710W/720NW)
 - Opdatering af P-touch Editor Lite (kun QL-700) (kun Windows®)
- Hvis du vil bruge P-touch Update Software, er det nødvendigt at installere det fra den medfølgende cd-rom eller hente den nyeste version fra vores websted på <http://solutions.brother.com> og installere den.
- Flere oplysninger om installation af softwaren kan findes i afsnittet om installation i den trykte vejledning, som fulgte med denne maskine.
- Du skal have forbindelse til internettet for at kunne starte P-touch Update Software.
- Etiketudvalgsdesign kan ikke redigeres.
- Der kan være forskelle mellem softwaren og indholdet i denne vejledning.
- Når P-touch Update Software er installeret, installeres der et ikon på skrivebordet. Hvis du vil tjekke, om der findes nye etiketudvalgdesign, skal du blot klikke på ikonet for at starte softwaren.

Skærbillederne kan variere afhængigt af dit operativsystem.

I de følgende trin forekommer XX-XXXX. Læs "XX" som din Brother QL-printers navn.

► Hent en ny etiketudvalgs-kategori til P-touch Editor/ opdatering af P-touch Editor Software

1 Dobbeltklik på [P-touch Update Software] på skrivebordet.



- Windows®-brugere kan også bruge den følgende metode til at starte P-touch Update Software.
Klik på [Start], og vælg derefter [Alle programmer] - [Brother P-touch] - [P-touch Update Software].
- Hvis der vises en meddelelse, som giver brugeren besked om, at labelsoftwaren (P-touch Editor) er den nyeste version, når den startes, skal du klikke på [Ja] og derefter gå videre til trin 3.



2 Klik på ikonet [Opdatering af computersoftware].



- 3** Vælg [Printer] og [Sprog], marker afkrydsningsfeltet ud for det etiketudvalg, der skal installeres, eller den software, der skal opdateres, og klik derefter på [Installer].



Klik på "Klik her for at se flere oplysninger" øverst til højre for at få vist en webside med specifikke eksempler på etiketudvalgsdesign.

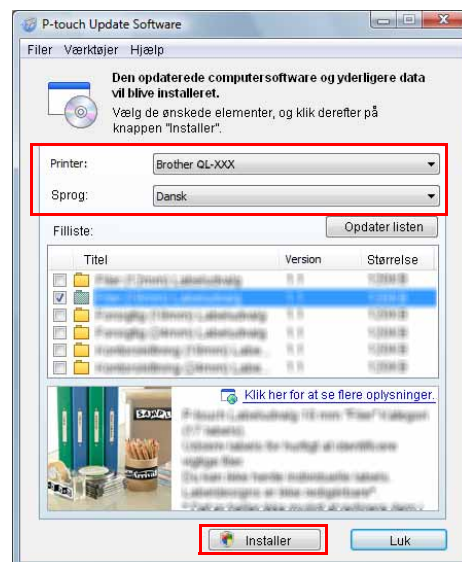

- 4** Det installerede etiketudvalg gemmes under fanen [Labeludvalg] i P-touch Editor.

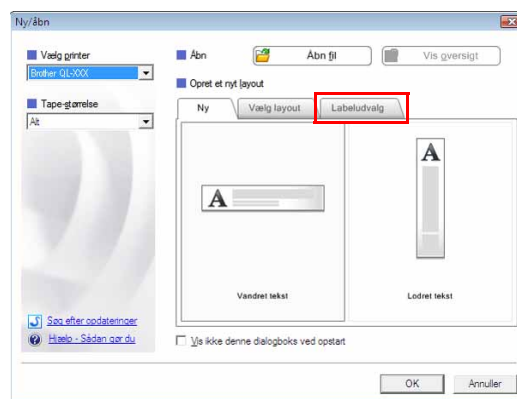

► Opdatering af P-touch Editor Lite LAN (kun Windows®)/ QL-printerfirmware

1 Tænd maskinen, og tilslut USB-kablet.

Kontroller, at Editor Lite er lukket, inden du tilslutter Brother QL-printeren til computeren med USB-kablet. Tryk på Editor Lite-knappen, og hold den nede, indtil Editor Lite-lampen slukkes.

2 Dobbeltklik på [P-touch Update Software] på skrivebordet.



Windows®-brugere kan også bruge den følgende metode til at starte P-touch Update Software.
Klik på [Start], og vælg derefter [Alle programmer] - [Brother P-touch] - [P-touch Update Software].



3 Klik på ikonet [Maskinopdatering].

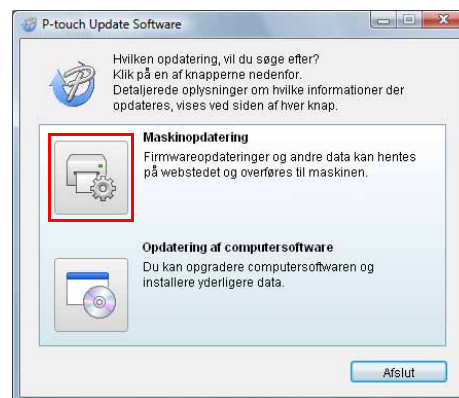

4 Vælg [Printer], kontroller, at [Maskinen er tilsluttet korrekt.] vises, og klik derefter på [OK].

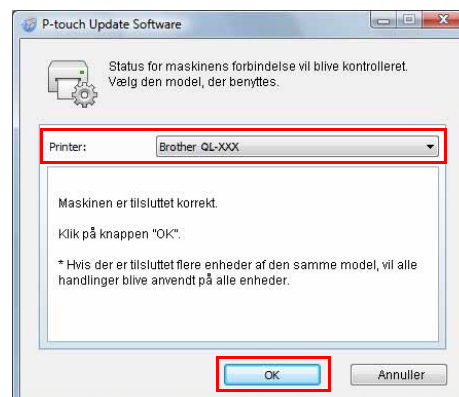

- 5** Vælg [Sprog], marker afkrydsningsfeltet ud for den P-touch Editor Lite-software eller QL-printerfirmware, der skal opdateres, og klik derefter på [Overfør].

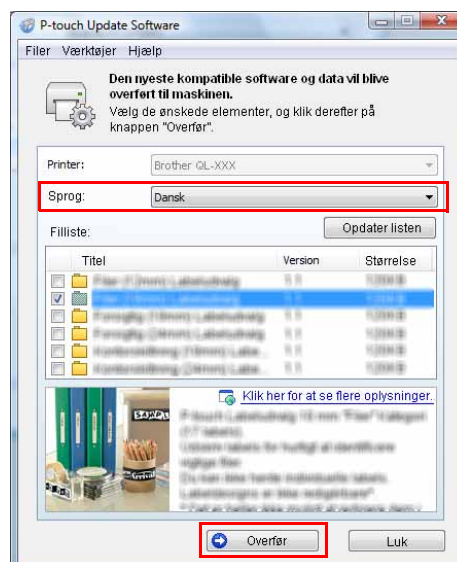

- 6** Tjek det indhold, der skal opdateres, og klik derefter på [Start] for at starte opdateringen.

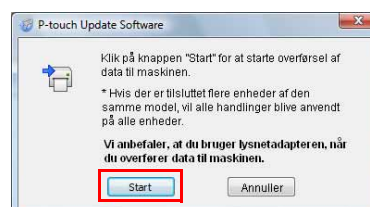

- 7** Skærbilledet til højre vises på din computer, mens softwaren opdateres.

! Sluk ikke maskinen under opdateringsprocessen.



- 8** Klik på [OK] for at færdiggøre opdateringen.



- 9** Displayet vender tilbage til inputskærbilledet, når opdateringen er gennemført.

Udskrivning af etiketter ved hjælp af P-touch-skabeloner (kun QL-580N/720NW/1050/1060N)

► Funktionen P-touch Template

Med en strekkodelæser tilsluttet til printerens, kan etiketter og strekkoder nemt udskrives ved at scanne strekkoder.

- **Udskrivning med forudindstillede skabeloner (kun QL-580N/1050/1060N/720NW)**

Hvis ofte anvendte etiketlayouts er gemt i printerens, kan de udskrives igen blot ved at scanne strekkoden for hvert enkelt etiketlayout.

- **Udskrivning med strekkoder (kun QL-580N/1050/1060N/720NW)**

Scan en strekkode med en strekkodelæser for at udskrive det samme eller et andet etiketdesign ved hjælp af de data, der findes i den scannede strekkode. Dette kaldes også at "retagge".

- **Databaseassisteret etiketudskrivning (kun QL-720NW)**

Du kan søge i en database, der er tilknyttet et etiketlayout i printerens, med en nøgle, som er data scannet fra en strekkodescanner, og dataene i den fundne post bliver indsat i etiketlayoutet og derefter udskrevet.

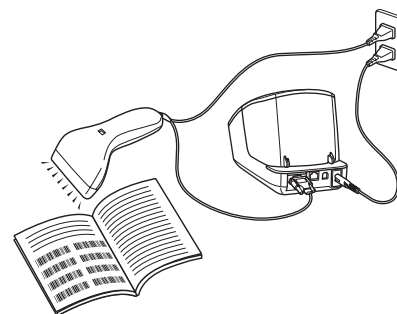

Stikket kan være forskelligt i for-skellige lande.

Yderligere oplysninger om P-touch Template finder du i vejledningen til P-touch Template (kun på engelsk) i mappen [Tools] på cd-rom'en (kun QL-580N/1050/1060N). Oplysninger vedrørende QL-720NW kan findes i vejledningen til P-touch Template (kun på engelsk) på følgende websted: <http://solutions.brother.com/> Vælg dit område og land samt produkt og "Downloads".

Udskrivning af etiketter distribueret til flere printere (kun QL-710W/720NW) (kun Windows®)

► Distribueret udskrivning

Ved udskrivning af et stort antal etiketter kan udskrivningen fordeles mellem flere printere. Da udskrivningen udføres samtidig, kan den samlede udskrivningstid reduceres.



- Udskrivningen kan fordeles til printere, der er tilsluttet via en USB-forbindelse eller en netværksforbindelse.
- Det antal sider, der skal udskrives, fordeles automatisk blandt de valgte printere. Hvis det angivne antal sider ikke kan fordeles ligeligt mellem printerne, fordeles de i den rækkefølge, som printerne er anført på i dialogboksen, når udskriftsindstillingerne angives under trin 4.

Trådløs tilslutning

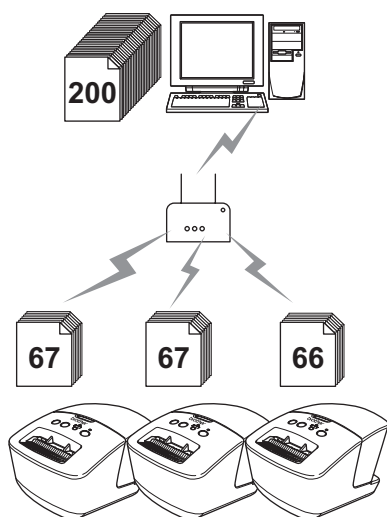

Kabelbaseret tilslutning (kun QL-720NW)

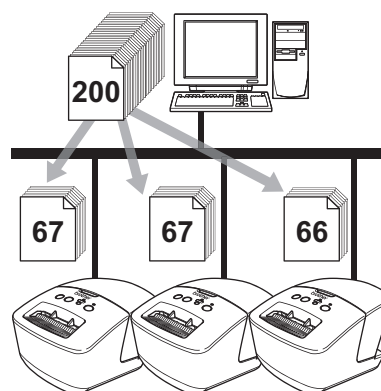

1 I menuen "Filer" i P-touch Editor 5.0 skal du klikke på "Udskriv".

2 Klik på [Egenskaber...].

3 Vælg fanen "Avanceret", marker afkrydsningsfeltet "Distribueret udskrivning", og klik derefter på [Indstillinger].

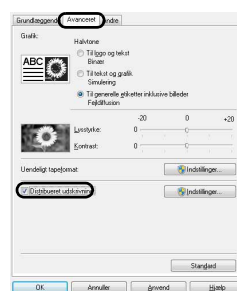

4 I dialogboksen ”Indstillinger for distribueret udskrift” skal du vælge de printere, der skal bruges til distribueret udskrift.

1. Klik på [Find aktuelle papiroplysninger...].
2. De aktuelle papiroplysninger, som blev fundet, vises under ”Nuværende papir” og ”Papirtype”.
3. Marker afkrydsningsfeltet ud for det ”Printernavn”, der skal bruges til distribueret udskrivning.

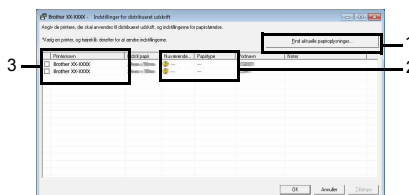

Hvis der er tilsluttet flere printere, kan du finde den ønskede printer ved hjælp af dens portnavn. xxxxxxxxxxxx i BRNxxxxxxxxxxx i portnavnet angiver printerens MAC-adresse/Ethernet-adresse. MAC-adressen/Ethernet-adressen kan findes ved at udskrive printerkonfigurationsoplysningerne. Tryk på knappen til klipning og hold den nede, når printeren er tændt, for at udskrive printerkonfigurationsoplysningerne.

5 Angiv den etiketstørrelse, der skal bruges til udskrivning.

A. Hvis der kun er valgt én printer.

I dialogboksen fra trin 4 skal du vælge den printer, hvis indstilling skal angives, og derefter enten dobbeltklikke eller højreklikke på den og klikke på ”Indstillinger”. Vælg etiketstørrelsen på rullelisten ”Indstil papir”.



• Oplysninger, der skal vises i dialogboksen fra trin 4, kan angives i tekstfeltet ”Noter”.

B. Hvis der er valgt flere printere.

I dialogboksen fra trin 4 skal du vælge de printere, hvis indstilling skal angives, højreklikke på dem og klikke på ”Indstillinger”. I rullelisten ”Indstil papir” skal du vælge etiketstørrelsen. Den samme etiketstørrelseindstilling anvendes på alle printere.

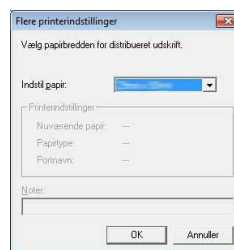

• Indstillingerne under ”Printerindstillinger” og ”Noter” er ikke tilgængelige.

6 Klik på [OK] for at lukke vinduet til indstilling af etiketstørrelsen.

7 Klik på [OK] for at lukke vinduet ”Indstillinger for distribueret udskrift”.

Konfigurationen er gennemført.

8 Klik på [OK] for at starte distribueret udskrivning.



- Hvis den valgte etiketstørrelse er forskellig fra den, der vises ud for ”Nuværende papir”, vises  ud for indstillingen under ”Nuværende papir”. Indlæs printeren med etiketpecificeret ”Indstil papir”.
- Vi anbefaler, at du udfører en forbindelsestest for dit driftsmiljø.

Sådan bruges P-touch Editor for Macintosh



Dette afsnit giver en oversigt over P-touch Editor. Du kan finde flere oplysninger i P-touch Editor Hjælp.

► Start af P-touch Editor

Dobbeltklik på  på skrivebordet.

P-touch Editor starter.

● Layoutvindue

■ Standard-tilstand

Denne tilstand gør det nemt at oprette etiketter med tekster og billeder.

Layoutvinduet er opdelt i følgende områder:

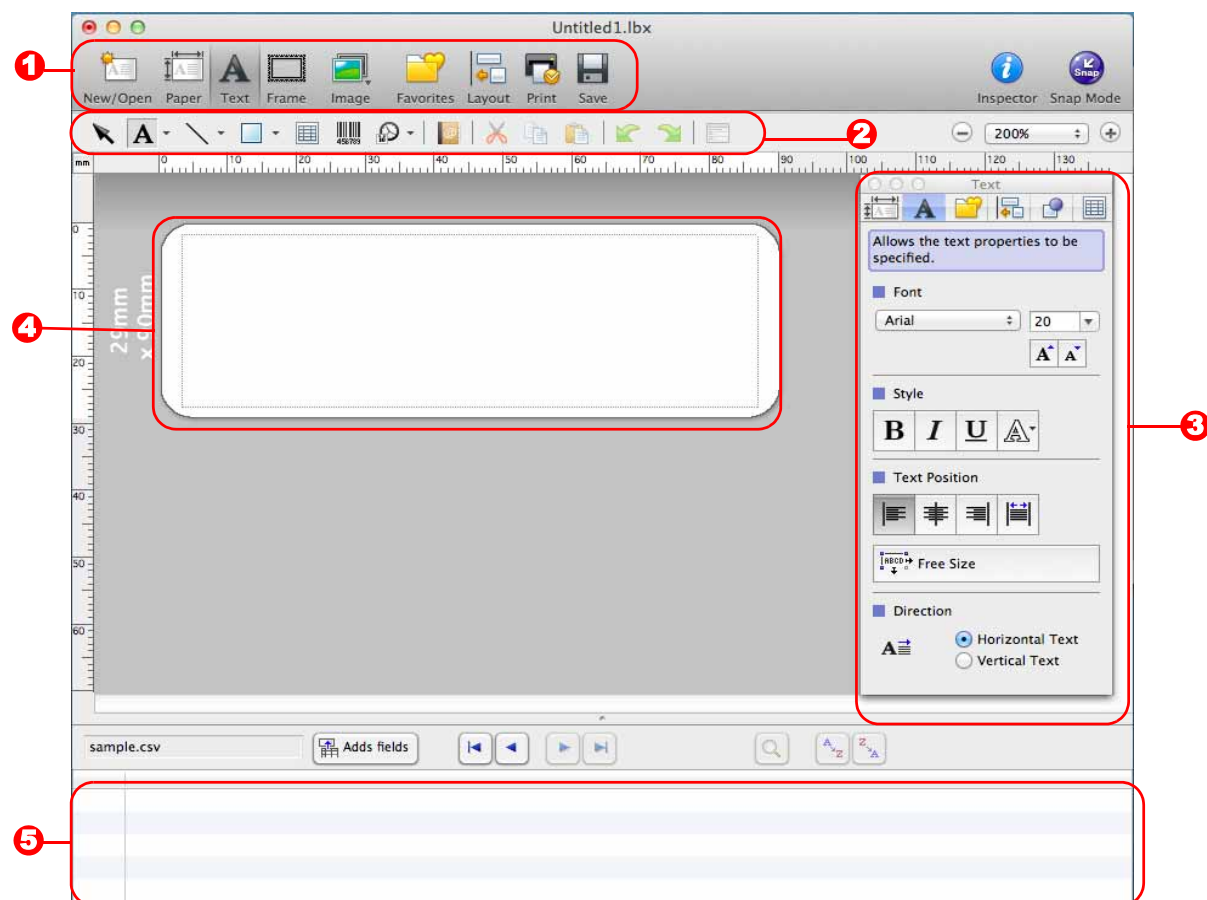

1 Kommandolinje

Giver adgang til kommandoer som f.eks. New/Open, Paper, Text, Frame, Image osv.

2 Værktøjslinjen Tegn/rediger

Viser værktøjer, som kan bruges til at vælge et objekt, indsætte tekst, tegne grafik osv.

3 Undersøgelse

Gør det nemt at indsætte og formatere tekst, billeder osv.

4 Layoutvindue

Bruges til at få vist og redigere objekter.

5 Databasevindue

Viser en database.



- Du kan bruge menuen [View] til at vise eller skjule værktøjslinjerne og vinduerne.
- Du kan finde flere oplysninger i P-touch Editor Help.

■ Snap-tilstand

Med denne tilstand kan du kopiere skærbilledet, udskrive det som et billede og gemme det til fremtidig brug. Hvis du vil starte Snap-tilstand, skal du bruge fremgangsmåden nedenfor.

- 1 Når du klikker på [Snap Mode] vises dialogboksen [Description of Snap mode]. Klik på .**



Hvis du markerer [Do Not Display This Dialog Again], kan du gå direkte til Snap-tilstand næste gang.

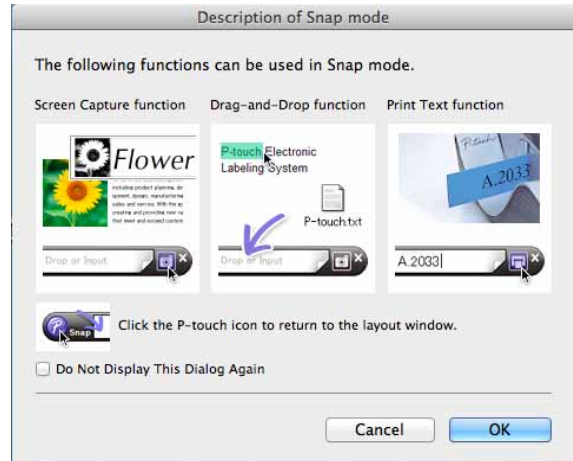

- 2 Snap-tilstand vises.**



Du kan finde flere oplysninger i P-touch Editor Help.

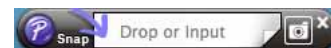

► Start af P-touch Editor Hjælp

Dette afsnit forklarer, hvordan du starter P-touch Editor Hjælp til Mac. Skærbillederne kan variere afhængigt af dit operativsystem.

■ Fra dialogboksen New/Open

Når du starter P-touch Editor 5.0, og dialogboksen [New/Open] vises, skal du klikke på Help - How To.

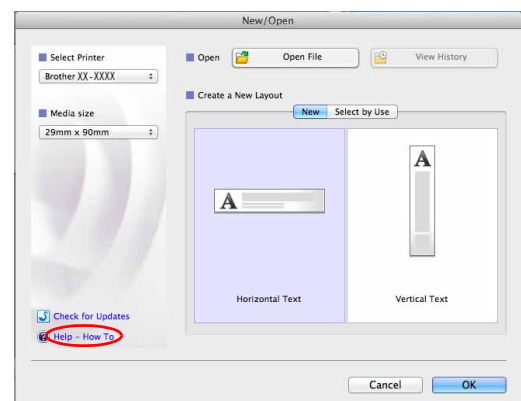

■ Fra P-touch Editor

Klik på menuen Help, og vælg
P-touch Editor Help.

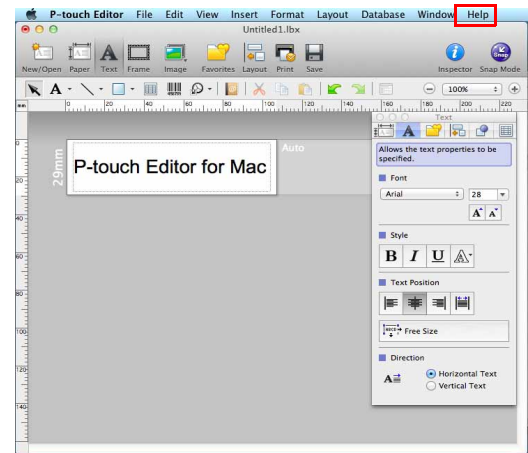

■ Start fra Snap-tilstand

Klik med musen, mens Ctrl-tasten
holdes ned, og vælg P-touch Editor Help.

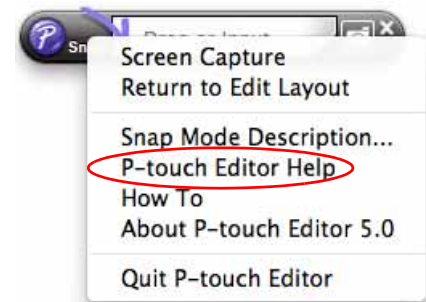

Udskrivning direkte fra andre programmer

Du kan bruge denne maskine til at udskrive direkte fra de fleste Windows[®]-programmer ved at installere printerdriveren.



Da papirstørrelsen for denne maskine er forskellig fra andre almindelige printere, kan du muligvis ikke udskrive, selvom du har installeret driveren og programsoftwaren, medmindre programsoftwaren gør det muligt at indstille den korrekte etiketstørrelse.

► Indstilling af printerdriveren

I de følgende trin forekommer QL-XXX. Læs "XXX" som din printers navn. Printernavnene på de følgende skærbilleder kan afvige fra din printers navn.

Skærbillederne kan variere afhængigt af printermodellen og operativsystemet.

1 • Windows Vista[®]/Windows[®] 7

I [Kontrolpanel] skal du gå til [Hardware og lyd] og åbne [Printere (Windows Vista[®])/Enheder og printere (Windows[®] 7)].

• Windows[®] XP

I [Kontrolpanel] skal du gå til [Printere og faxenheder].



Du kan finde flere oplysninger i Windows[®] Hjælp.

2 Vælg "Brother QL-XXX", højreklik, og vælg [Valg af udskriftsindstillinger].

Dialogboksen [Udskriftsindstillinger for Brother QL-XXX] vises.

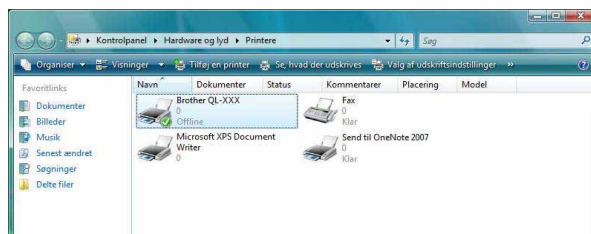

3 Vælg hvert af punkterne, og klik på [OK].

• Fanen [Grundlæggende]

Du kan indstille papirstørrelsen, antal kopier, kvalitet og klip.

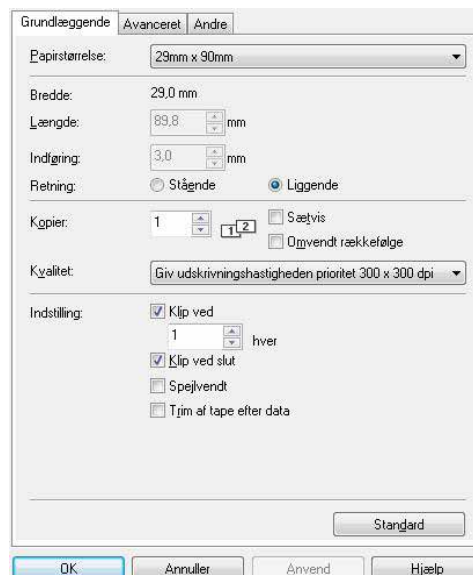

- Fanen [Avanceret]
Du kan indstille grafikindstillinger ("Halvtone", "Lysstyrke" og "Kontrast") og "Uendeligt tapeformat".

Du kan ændre etiketformatet eller oprette et nyt etiketformat i dialogboksen [Uendeligt tapeformat], som vises, når du klikker på [Indstillinger...].

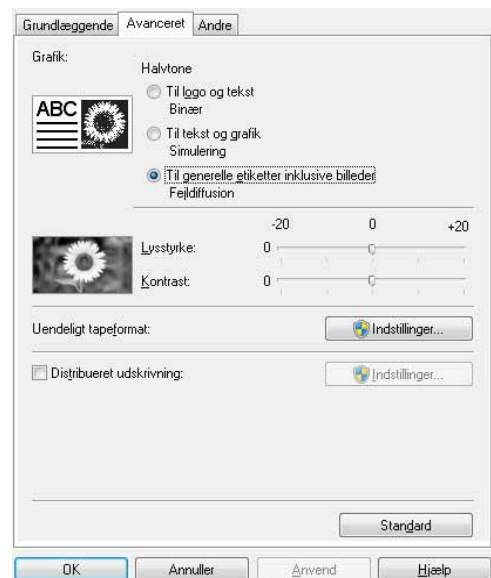

Du kan indstille formatets navn ("Navn") og størrelse ("Bredde", "Længde" og "Indføring") og klikke på [Standard].

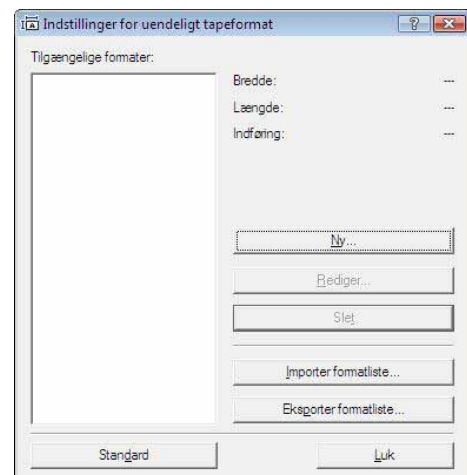

- Fanen [Andre]
Du kan ændre måleenheden ("mm" eller "tomme").

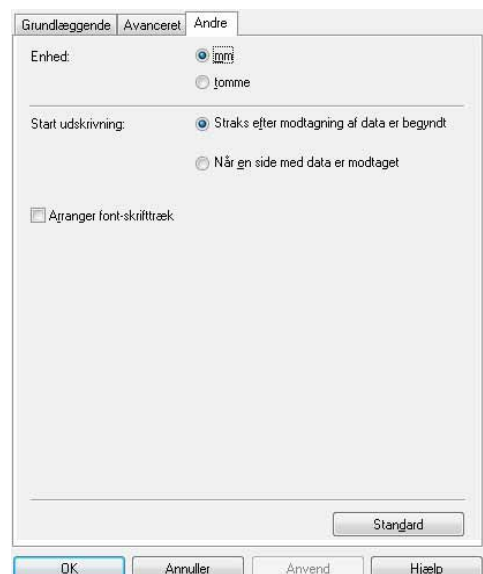

4 Luk vinduet [Printere].

► Udskrivning fra andre programmer

Vi bruger Microsoft® Word som eksempel.

I de følgende trin forekommer QL-XXX. Læs "XXX" som din printers navn. Printernavnene på følgende skærbilleder kan afvige fra navnet på den printer, du har købt.

Skærbillederne kan variere afhængigt af modellen.

1 Klik på og .

Dialogboksen [Udskriv] vises.

2 Vælg "Brother QL-XXX".

Du kan ændre indstillingerne for printerdriveren i dialogboksen [Egenskaber], som vises, når du klikker på .

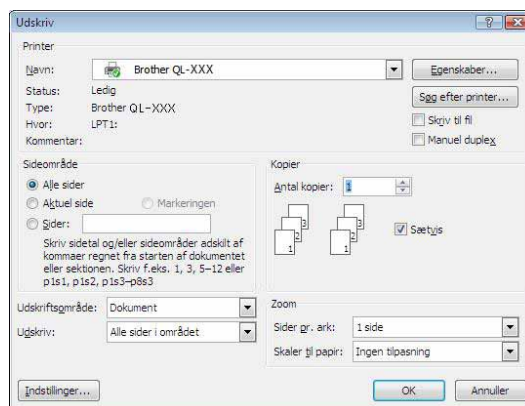

3 Klik på for at lukke dialogboksen [Udskriv].

4 Når du klikker på [Layout], vises båndet. Klik derefter på mærket til højre for sideopsætningen.

Dialogboksen [Sideopsætning] vises.

5 Klik på fanen [Papir], og vælg den papirstørrelse, du vil udskrive.

Du kan også vælge det etiketformat, du tilføjede i [Side 46](#).

Du kan også indstille sidemargenerne på fanen [Margener].

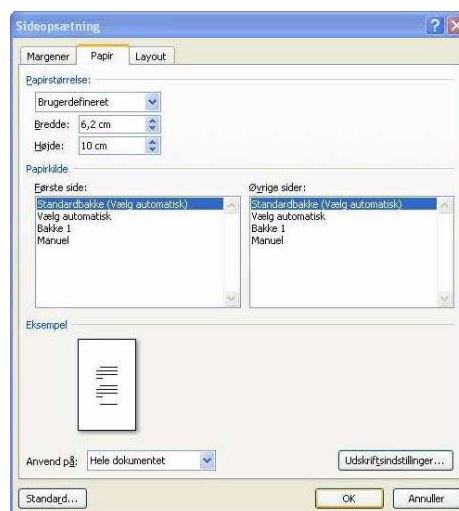

6 Klik på for at gå tilbage til dit dokument.

Microsoft® Word-vinduets størrelse tilpasses til den papirstørrelse, du netop har valgt. Rediger dokumentet efter behov.

7 Klik på og , og klik derefter på .

De angivne etiketter udskrives.