

Benutzerhandbuch

Brother-Laserdrucker

HL-1110

HL-1112

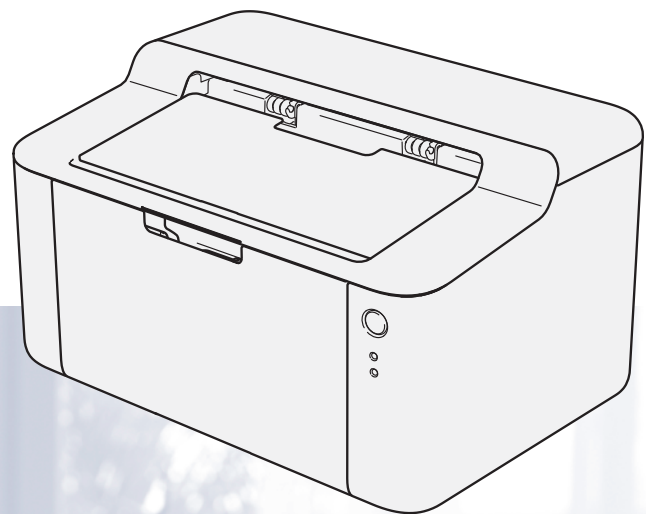

Für Sehbehinderte

Diese Dateien sind mit Screen Reader Software lesbar.

Sie müssen die Hardware einrichten und den Treiber installieren, bevor Sie das Gerät in Betrieb nehmen können. Zur Einrichtung des Gerätes lesen Sie bitte das Installationsanleitung. Sie finden die gedruckte Anleitung im Karton. Bitte lesen Sie dieses Benutzerhandbuch vor der Inbetriebnahme des Gerätes.

Besuchen Sie die Brother-Website unter <http://solutions.brother.com/>, wo Sie Produktsupport, die aktuellen Treiber und Dienstprogramme sowie Antworten auf häufig gestellte Fragen (FAQs) finden.

Hinweis: Nicht alle Modelle sind in allen Ländern verfügbar.

Brother kontaktieren

WICHTIG

Technische und funktionelle Unterstützung erhalten Sie nur von der Brother-Niederlassung des Landes, in dem Sie das Gerät gekauft haben.

Gerät registrieren

Füllen Sie bitte die Brother Garantie-Registrierung aus. Noch praktischer und effizienter ist die Online-Registrierung Ihres neuen Produktes. Registrieren Sie sich online unter:

<http://www.brother.com/registration/>

Häufig gestellte Fragen (FAQs)

Sie finden alle Informationen über Ihr Gerät, die Sie benötigen, im Brother Solutions Center. Dort können Sie die neuesten Treiber, Software und Dienstprogramme für Ihr Gerät herunterladen, Antworten auf häufig gestellte Fragen (FAQs) und Tipps zu Problemlösungen finden:

<http://solutions.brother.com/>

Hier können Sie Updates für Brother-Treiber finden.

Kundendienst

Besuchen Sie <http://www.brother.com/>, um Kontaktinformationen zu den Brother-Niederlassungen zu erhalten.

Service-Center-Standorte



Ihre örtliche Brother-Niederlassung nennt Ihnen gerne die entsprechenden Service-Center in Europa. Kontaktadressen und -telefonnummern der europäischen Niederlassungen finden Sie unter <http://www.brother.com/> (wählen Sie Ihr Land aus).

Internet-Adressen

Globale Brother-Website: <http://www.brother.com/>

Antworten auf häufig gestellte Fragen (FAQs), Produktsupport, Treiber-Updates und Dienstprogramme finden Sie unter: <http://solutions.brother.com/>

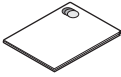
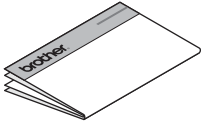
Benutzerhandbücher und wo sie zu finden sind

Welches Handbuch?	Was beinhaltet es?	Wo ist es zu finden?	
		Windows-Benutzer	Macintosh-Benutzer
Produkt-Sicherheitshinweise	Lesen Sie diese Anleitung zuerst. Lesen Sie bitte die Sicherheitshinweise, bevor Sie das Gerät in Betrieb nehmen. In dieser Anleitung finden Sie Hinweise zu Warenzeichen und gesetzlichen Vorschriften.	 http://solutions.brother.com/	
Installationsanleitung	Folgen Sie den Anweisungen zur Inbetriebnahme des Gerätes und zur Installation der Treiber und Software entsprechend dem Betriebssystem und der Verbindungsart, die Sie verwenden.	 http://solutions.brother.com/	
Benutzerhandbuch	Machen Sie sich mit den Grundfunktionen vertraut und erfahren Sie, wie die Verbrauchsmaterialien ersetzt und regelmäßige Wartungsaufgaben durchgeführt werden. Informationen dazu finden Sie in den Hinweisen zur Problemlösung.	 http://solutions.brother.com/	http://solutions.brother.com/

Verwendung der Dokumentation

Vielen Dank, dass Sie sich für ein Brother-Gerät entschieden haben! Das Lesen dieses Handbuches hilft Ihnen, die Funktionen dieses Gerätes optimal zu nutzen.

In dieser Dokumentation verwendete Symbole und Konventionen

Die folgenden Symbole und Konventionen werden in dieser Dokumentation verwendet.

WARNUNG

Das Symbol WARNUNG weist auf potenzielle Gefahren hin, die zu schweren Verletzungen bis hin zum Tode führen können.

WICHTIG

Das Symbol WICHTIG weist auf potenzielle Gefahren hin, die zu Sachschäden oder Einschränkungen der Produktfunktionalität führen können.

HINWEIS

Hinweise informieren Sie, wie auf eine bestimmte Situation reagiert werden sollte, oder geben Ihnen hilfreiche Tipps zur beschriebenen Funktion.



Verbotssymbole kennzeichnen Aktionen, die nicht zulässig sind.



Symbole für elektrische Gefährdung weisen Sie auf die Gefahr eines möglichen Stromschlags hin.



Symbole für die Brandgefahr weisen Sie auf die Gefahr eines Brands hin.



Das Symbol für heiße Oberflächen weist auf Teile des Gerätes hin, die heiß sind und daher nicht berührt werden sollen.

Fett

Fettdruck kennzeichnet Namen von Tasten des Gerätes oder von Optionen und Schaltflächen auf dem Computer-Bildschirm.

Kursiv

Kursive Schrift hebt wichtige Punkte hervor und verweist auf verwandte Themen.

Inhaltsverzeichnis

1	Druckmethoden	1
	Allgemeine Beschreibung des Gerätes	1
	Überblick zum Gerät	1
	Verwendbare Papiersorten	2
	Empfohlene Papiersorten und Druckmedien	2
	Kapazität der Papierzufuhr	2
	Beidseitiger Druck	3
	Hinweise zum beidseitigen Bedrucken des Papiers	3
	Manueller beidseitiger Druck	4
2	Treiber und Software	5
	Druckertreiber	5
	Ein Dokument drucken	6
	Einstellungen für den Druckertreiber	7
	Windows®	8
	Zugreifen auf die Druckertreibereinstellungen	8
	Funktionen des Druckertreibers für Windows®	9
	Registerkarte Grundeinstellungen	10
	Registerkarte Erweitert	16
	Registerkarte „Druckprofile“	22
	Registerkarte „Geräteeinstellungen“	24
	Support	25
	Druckertreiber deinstallieren	27
	Status Monitor	28
	Macintosh	30
	Funktionen des Druckertreibers (Macintosh)	30
	Seiteneinstellungen wählen	30
	Druckertreiber entfernen	38
	Status Monitor	38
	Software	40
	Druckerfernsteuerung (nur Windows®)	40
3	Allgemeine Informationen	41
	Funktionstastenfeld	41
	LEDs (Leuchtdioden)	41
	Anzeige für Servicemeldungen	45
	Ein/Aus-Taste	46
	Druckereinstellungsseite drucken	47
	Über die Ein/Aus-Taste	47
	Über den Druckertreiber	47
	Sparfunktionen	48
	Toner sparen	48
	Zeit im Modus „Energie sparen“	48
	Ruhezustandsmodus	48
	Modus „Aus“	49

A	Problemlösung und weitere Informationen	50
	Verbrauchsmaterialien	50
	Tonereinstellung	51
	Problem identifizieren	52
	Fehlermeldungen im Status Monitor	53
	Druckqualität verbessern	54
	Papierstau	58
	Falls Schwierigkeiten mit Ihrem Gerät auftreten sollten	62
	Gerät reinigen und warten	64
	Geräteinformationen	65
	Standardeinstellungen	65
B	Technische Daten	66
	Allgemein	66
	Druckmedien	68
	Wichtige Hinweise zur Auswahl des Papiers	69
	Drucker	70
C	Stichwortverzeichnis	71

Allgemeine Beschreibung des Gerätes

Überblick zum Gerät

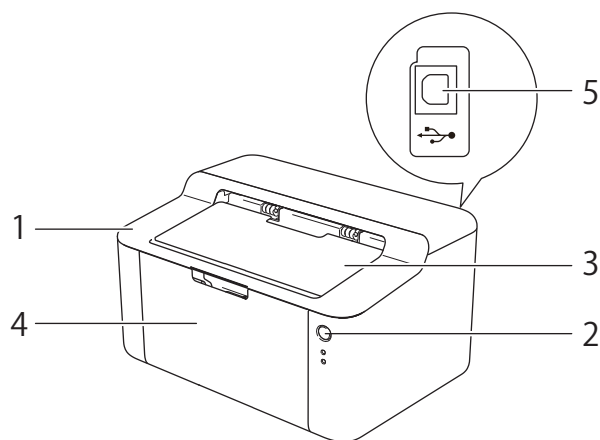

- 1 Obere Abdeckung
- 2 Funktionstastenfeld
- 3 Papierstütze des Papierausgabefaches (Papierstütze)
- 4 Papierzufuhr
- 5 USB-Anschluss

HINWEIS

Für weitere Informationen zur LED-Anzeige des Gerätestatus siehe *LEDs (Leuchtdioden)* ►► Seite 41.
Informationen zu den Funktionen der Taste „Ein/Aus“ siehe *Ein/Aus-Taste* ►► Seite 46.

Verwendbare Papiersorten

Die Druckqualität kann je nach verwendeter Papiersorte unterschiedlich sein.

Damit Sie die besten Resultate erhalten, sollten Sie die folgenden Hinweise beachten:

- Legen Sie NICHT verschiedene Papiersorten gleichzeitig ein, weil dies Einzugsfehler oder Papierstaus verursachen könnte.
- Um korrekt drucken zu können, müssen Sie das Papierformat in Ihrer Anwendung entsprechend dem in der Papierzufuhr eingelegten Papier einstellen.
- Berühren Sie die bedruckte Seite des Papiers nicht direkt nach dem Drucken.
- Bevor Sie eine große Menge Papier kaufen, sollten Sie einige Papiersorten auf ihre Eignung prüfen.

Empfohlene Papiersorten und Druckmedien

Papiersorte	Bezeichnung
Normalpapier	Xerox Premier TCF 80 g/m ²
	Xerox Business 80 g/m ²
Recyclingpapier	Xerox Recycled Supreme 80 g/m ²

Kapazität der Papierzufuhr

Papiergröße	Papiersorten	Anzahl Einzelblätter	Grammatur
A4, Letter, Legal, Folio ¹	Normal- und Recyclingpapier	Bis zu 150 Blatt (80 g/m ²)	65–105 g/m ²

¹ Folio-Format entspricht 215,9 mm x 330,2 mm.

Beidseitiger Druck

Die mitgelieferten Druckertreiber unterstützen den beidseitigen Druck. Detaillierte Informationen zu den Einstellungen siehe *Duplex / Broschüre* >> Seite 12 (Windows®-Systeme) bzw. *Beidseitiger Druck* >> Seite 37 (Macintosh-Systeme).

Hinweise zum beidseitigen Bedrucken des Papiers

- Ist das Papier sehr dünn, kann es leicht knittern.
- Wenn das Papier gewellt ist, glätten Sie es und legen Sie es erneut in die Papierzufuhr ein. Wenn sich das Papier weiter wellt, tauschen Sie das Papier aus.
- Falls das Papier nicht korrekt eingezogen wird, ist es vielleicht gewellt. Nehmen Sie das Papier heraus und glätten Sie es. Wenn sich das Papier weiter wellt, tauschen Sie das Papier aus.
- Bei Verwendung der Funktion zum manuellen beidseitigen Druck ist es möglich, dass Papierstaus auftreten oder die Druckqualität beeinträchtigt ist. (Sollte ein Papierstau auftreten, lesen Sie *Papierstau* >> Seite 58. Bei Problemen mit der Druckqualität lesen Sie *Druckqualität verbessern* >> Seite 54.)

Manueller beidseitiger Druck

Wenn Sie den Macintosh-Druckertreiber verwenden lesen Sie *Manueller beidseitiger Druck* >> Seite 37.

1

Manueller beidseitiger Druck mit dem Windows®-Druckertreiber

- 1 Wählen Sie in den einzelnen Dropdown-Menüs des Druckertreibers die folgenden Einstellungen:
 - **Papiergröße**
Sie können alle für die verwendete Zufuhr angegebenen Papiergrößen verwenden.
 - **Druckmedium**
Sie können alle für die verwendete Zufuhr angegebenen Medienarten verwenden.
 - **Duplex / Broschüre**
Wählen Sie **Duplex (manuell)**.
 - **Duplexart** unter **Duplexeinstellungen**
Es stehen jeweils vier Optionen für jede Ausrichtung zur Auswahl. (Siehe *Duplex / Broschüre* >> Seite 12.)
 - **Bindekante-/Bundverschiebung** unter **Duplexeinstellungen**
Sie können die Bindekante-/Bundverschiebung festlegen. (Siehe *Duplex / Broschüre* >> Seite 12.)
Informationen zu weiteren Einstellungen finden Sie unter *Treiber und Software* in Kapitel 2.
- 2 Senden Sie die Druckdaten zum Gerät. Das Gerät druckt nun zuerst alle Seiten mit gerader Seitennummer auf eine Seite des Papiers. Dann werden Sie durch eine Popup-Meldung des Windows®-Treibers aufgefordert, das Papier noch einmal einzulegen, um die ungerade nummerierten Seiten auszudrucken.

HINWEIS

Glätten Sie das Papier vor dem Einlegen gut, um einen Papierstau zu vermeiden. Sehr dünnes oder dickes Papier sollte nicht verwendet werden.

Druckertreiber

Ein Druckertreiber ist eine Software, die das vom Computer verwendete Format der Daten in ein Format umwandelt, das von einem bestimmten Drucker benötigt wird. Normalerweise wird hierfür eine Seitenbeschreibungssprache (PDL) verwendet.

Die Druckertreiber für die unterstützten Versionen von Windows® finden Sie auf der mitgelieferten CD-ROM, die Druckertreiber für Macintosh auf der Brother Solutions Center-Website unter <http://solutions.brother.com/>. Installieren Sie die Treiber, indem Sie die Schritte wie in der Installationsanleitung beschrieben, befolgen. Die jeweils neuesten Druckertreiber für Windows® und Macintosh stehen zum Herunterladen auf der Brother Solutions Center-Website unter folgender Adresse zur Verfügung:

<http://solutions.brother.com/>

Für Windows®

- Windows®-Druckertreiber (der für dieses Gerät am besten geeignete Treiber)

Für Macintosh

- Macintosh-Druckertreiber (der für dieses Gerät am besten geeignete Treiber)

Für Linux®^{1 2}

- LPR-Druckertreiber
- CUPS-Druckertreiber

¹ Weitere Informationen und den Druckertreiber für Linux erhalten Sie auf der Seite Ihres Modells unter <http://solutions.brother.com/> oder über den Link auf der mitgelieferten CD-ROM.

² Es sind nicht für alle Linux-Distributionen Treiber erhältlich oder diese werden unter Umständen nach der ersten Version Ihres Modells herausgegeben.

Ein Dokument drucken

Sobald das Gerät Daten vom Computer empfängt, startet es den Druckvorgang, indem es Papier aus der Papierzufuhr einzieht. Über die Papierzufuhr kann sowohl normales als auch Recyclingpapier zugeführt werden. (Siehe *Kapazität der Papierzufuhr* ►► Seite 2.)

- 1 Wählen Sie den Druckbefehl in Ihrem Anwendungsprogramm.
Wenn andere Druckertreiber auf dem Computer installiert sind, wählen Sie **Brother HL-XXXX** (wobei XXXX für Ihren Modellnamen steht) als Ihren Druckertreiber aus dem Druck- oder Druckeinstellungsmenü in Ihrem Anwendungsprogramm, und klicken Sie dann auf **OK** oder **Drucken**, um den Druckvorgang zu starten.
- 2 Ihr Computer sendet die Daten zum Gerät. Dabei blinkt die LED **Bereit** (○).
- 3 Sobald alle Daten ausgedruckt wurden, erlischt die LED **Bereit** (○).

HINWEIS

- Sie können in Ihrem Anwendungsprogramm die Papiergröße und die Druckausrichtung wählen.
 - Falls das Anwendungsprogramm ein von Ihnen verwendetes Papierformat nicht unterstützt, sollten Sie das nächstgrößere Papierformat wählen.
 - Stellen Sie dann den linken und rechten Rand des Dokumentes im Anwendungsprogramm entsprechend der Größe des Papiers ein.
-

Einstellungen für den Druckertreiber

Die folgenden Druckereinstellungen können Sie verwenden, wenn Sie vom Computer aus drucken:

- Papiergröße
- Ausrichtung
- Kopien
- Druckmedium
- Druckqualität
- Druckeinstellungen
- Mehrseitendruck
- Duplex / Broschüre
- Druckvorschau
- Skalierung
- Umkehrdruck
- Wasserzeichen benutzen
- Druck von Kopf- und Fußzeile einrichten
- Tonersparmodus
- Administrator
- Einstellung Druckdichte
- Druckergebnis verbessern
- Leere Seite überspringen
- Text in Schwarz ausdrucken
- Druckprofile

Windows®

Zugreifen auf die Druckertreibereinstellungen

2

- 1 (Für Windows® XP und Windows Server® 2003)
Klicken Sie auf **Start** und dann auf **Drucker und Faxgeräte**.
(Für Windows Vista® und Windows Server® 2008)

Klicken Sie auf die Schaltfläche  (**Start**), **Systemsteuerung, Hardware und Sound** und dann auf **Drucker**.

(Für Windows® 7 und Windows Server® 2008 R2)

Klicken Sie auf die Schaltfläche  (**Start**) und dann auf **Geräte und Drucker**.

(Für Windows® 8)

Bewegen Sie den Mauszeiger in die rechte untere Ecke des Desktops. Die Menüleiste wird angezeigt. Klicken Sie auf **Einstellungen** und dann auf **Systemsteuerung**. Klicken Sie in der Gruppe **Hardware und Sound** auf **Geräte und Drucker anzeigen**.

(Für Windows Server® 2012)

Bewegen Sie den Mauszeiger in die rechte untere Ecke des Desktops. Die Menüleiste wird angezeigt. Klicken Sie auf **Einstellungen** und dann auf **Systemsteuerung**. Klicken Sie in der Gruppe **Hardware** auf **Geräte und Drucker anzeigen**.

- 2 (Für Windows® XP, Windows Server® 2003, Windows Vista® und Windows Server® 2008)
Klicken Sie mit der rechten Maustaste auf das Symbol **Brother HL-XXXX** (wobei XXXX für den Namen Ihres Modells steht) und wählen Sie die Option **Eigenschaften**. Falls nun mehrere Druckertreiber-Optionen angezeigt werden, wählen Sie Ihren Druckertreiber aus.

(Für Windows® 7, Windows Server® 2008 R2, Windows® 8 und Windows Server® 2012)

Klicken Sie mit der rechten Maustaste auf das Symbol **Brother HL-XXXX** (wobei XXXX für den Namen Ihres Modells steht) und wählen Sie die Option **Druckereigenschaften**. Falls nun mehrere Druckertreiber-Optionen angezeigt werden, wählen Sie Ihren Druckertreiber aus.

- 3 Wählen Sie die Registerkarte **Allgemein** und klicken Sie dann auf **Einstellungen...** (**Druckereinstellungen...**).

Funktionen des Druckertreibers für Windows®

Weitere Informationen finden Sie in der **Hilfe** des Druckertreibers.

HINWEIS

- Die Bildschirmabbildungen in diesem Abschnitt wurden unter Windows® 7 erstellt. Die an Ihrem PC gezeigten Bildschirme können je nach verwendetem Betriebssystem davon abweichen.
 - Informationen zum Zugreifen auf die Druckertreibereinstellungen finden Sie unter *Zugreifen auf die Druckertreibereinstellungen* ►► Seite 8.
-

Registerkarte Grundeinstellungen

Sie können die Seitenlayout-Einstellungen auch ändern, indem Sie auf die Abbildung links neben der Registerkarte **Grundeinstellungen** klicken.

2

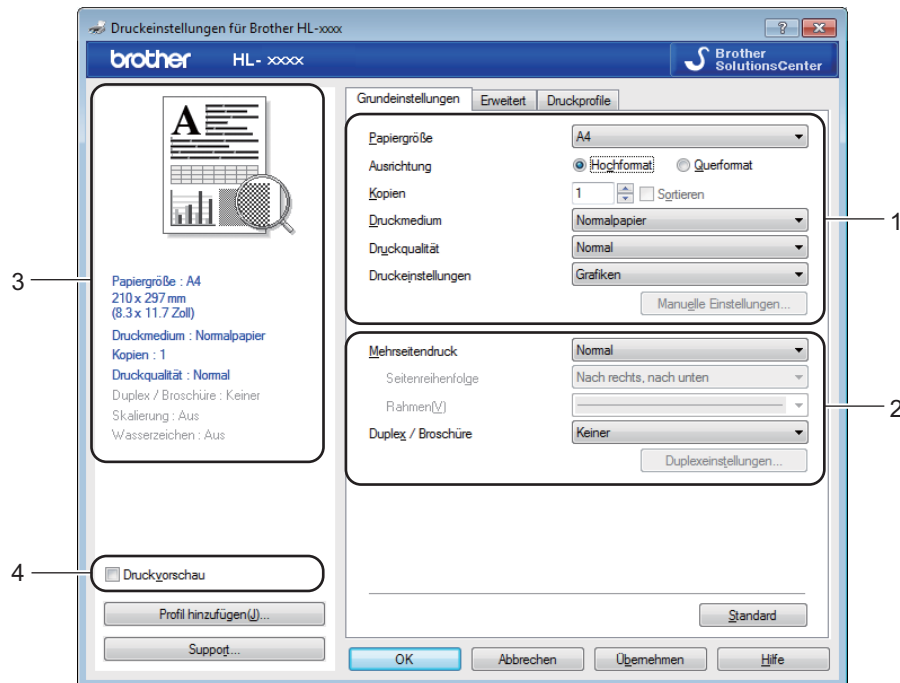

- 1 Wählen Sie die Einstellungen für **Papiergröße, Ausrichtung, Kopien, Druckmedium, Druckqualität** und **Druckeinstellungen** (1).
- 2 Wählen Sie **Mehrseitendruck** und **Duplex / Broschüre** (2).
- 3 Bestätigen Sie Ihre derzeitigen Einstellungen im Fenster (3).
- 4 Klicken Sie auf **OK**, um die gewählten Einstellungen zu übernehmen.
Um zu den Standardeinstellungen zurückzukehren, klicken Sie auf **Standard** und dann auf **OK**.

HINWEIS



Wenn Sie vor dem Drucken eine Vorschau des Dokuments sehen möchten, aktivieren Sie das Kontrollkästchen „Druckvorschau“ (4).

Papiergröße

Wählen Sie in der Dropdown-Liste das Papierformat aus, das Sie verwenden möchten.

Ausrichtung

Die Ausrichtung bestimmt, in welcher Richtung das Dokument auf das Papier gedruckt wird (**Hochformat** oder **Querformat**).

Hochformat (Vertikal)	Querformat (Horizontal)
	

Kopien

Hier kann gewählt werden, wie oft das Dokument ausgedruckt werden soll.

■ Sortieren

Wenn die Sortieroption aktiviert ist, wird zuerst eine Kopie aller Seiten des Dokumentes einmal ausgedruckt und anschließend der Ausdruck des gesamten Dokumentes wiederholt, bis die angegebene Kopienanzahl erreicht ist. Wenn die Sortieroption nicht aktiviert ist, werden zuerst alle Kopien der ersten Seite, dann alle Kopien der zweiten Seite usw. ausgedruckt.

Sortieren aktiviert

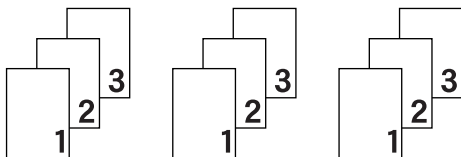

Sortieren nicht aktiviert

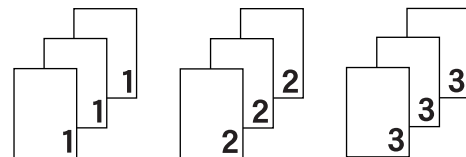

Druckmedium

Sie können die folgenden Druckmedien mit Ihrem Gerät verwenden. Damit Sie die beste Druckqualität erhalten, sollten Sie das Druckmedium, das Sie verwenden möchten, hier auswählen.

- Normalpapier
- Recyclingpapier

Druckqualität

Sie können die folgenden Optionen für die Druckqualität wählen.

- Entwurf
- Normal
- Fein

Druckeinstellungen

Sie können die Druckeinstellungen wie folgt ändern:

■ Grafiken

Dies ist der beste Modus zum Drucken von Dokumenten mit Grafiken.

■ Text

Dies ist der beste Modus zum Drucken von Textdokumenten.

■ Manuell

Sie können die Einstellungen manuell ändern, indem Sie **Manuell** wählen und dann auf die Schaltfläche **Manuelle Einstellungen...** klicken. Sie können Helligkeit, Kontrast und weitere Einstellungen festlegen.

Mehrseitendruck

Die Mehrseitendruck-Funktion ermöglicht es, die Seiten eines Dokumentes so zu verkleinern, dass mehrere Seiten auf ein Blatt gedruckt werden können, oder eine Seite so zu vergrößern, dass sie auf mehrere Blätter verteilt ausgedruckt werden kann.

■ Seitenreihenfolge

Wenn die Option **N auf 1** gewählt ist, kann die Seitenreihenfolge in der Dropdown-Liste ausgewählt werden.

■ Rahmen

Wenn Sie mit der Funktion **Mehrseitendruck** mehrere Seiten auf ein Blatt drucken, können Sie die einzelnen Seiten umrahmen lassen und dazu zwischen verschiedenen Linienarten (durchgezogen oder gestrichelt) wählen.

■ Schnittlinie drucken

Wenn die Option **1 auf NxN Seiten** eingestellt ist, kann **Schnittlinie drucken** gewählt werden. Diese Option ermöglicht es, eine feine, blasse Schnittlinie um den bedruckbaren Bereich zu drucken.

Duplex / Broschüre

Verwenden Sie diese Funktion, wenn Sie eine Broschüre drucken oder das Papier beidseitig bedrucken möchten.

■ Keiner

Hiermit wird der beidseitige Druck deaktiviert.

■ Duplex (manuell)

Verwenden Sie diese Option, wenn Sie das Papier beidseitig bedrucken möchten.

• Duplex (manuell)

Das Gerät druckt zuerst alle gerade nummerierten Seiten aus. Dann wird der Ausdruck unterbrochen und es werden Anweisungen angezeigt, wie das bedruckte Papier wieder eingelegt werden muss.

Wenn Sie auf **OK** klicken, werden die ungerade nummerierten Seiten ausgedruckt.

Wenn Sie **Duplex (manuell)** wählen, kann die Schaltfläche **Duplexeinstellungen...** verwendet werden. Im Dialogfeld **Duplexeinstellungen** können Sie die folgenden Einstellungen wählen:

• **Duplexart**

Für jede Druckrichtung stehen vier Arten von Bindungen für den beidseitigen Druck zur Auswahl.

Hochformat

Lange Kante (links)

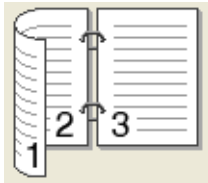

Lange Kante (rechts)

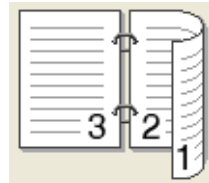

Kurze Kante (oben)

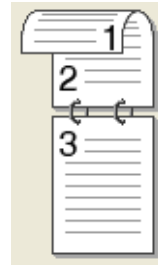

Kurze Kante (unten)

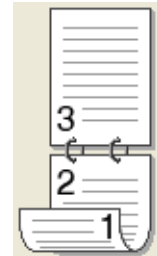

Querformat

Lange Kante (oben)



Lange Kante (unten)



Kurze Kante (rechts)

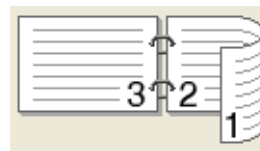

Kurze Kante (links)

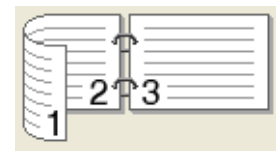

• **Bindekante-/Bundverschiebung**

Wenn Sie **Bindekante-/Bundverschiebung** aktivieren, können Sie auch die Breite der Bindekante in Zoll oder Millimeter angeben.

■ **Broschüre (manuell)**

Verwenden Sie diese Option, wenn Sie ein Dokument per beidseitigem Druck im Broschürenformat ausdrucken möchten. Die einzelnen Seiten des Dokumentes werden dann so angeordnet, dass Sie den Ausdruck einfach in der Mitte zu einer Broschüre falten können, ohne dass die Seitenreihenfolge im Dokument geändert werden muss.

• **Broschüre (manuell)**

Das Gerät druckt zuerst alle gerade nummerierten Seiten aus. Dann wird der Ausdruck unterbrochen und es werden Anweisungen angezeigt, wie das bedruckte Papier wieder eingelegt werden muss.

Wenn Sie auf **OK** klicken, werden die ungerade nummerierten Seiten ausgedruckt.

Wenn Sie **Broschüre (manuell)** wählen, kann die Schaltfläche **Duplexeinstellungen...** verwendet werden. Im Dialogfeld **Duplexeinstellungen** können Sie die folgenden Einstellungen wählen.

• **Duplexart**

Für jede Druckrichtung stehen zwei Arten von Bindungen für den beidseitigen Druck zur Auswahl.

Hochformat

Querformat

Bindekante links

Bindekante rechts

Bindekante oben

Bindekante unten

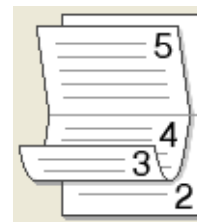
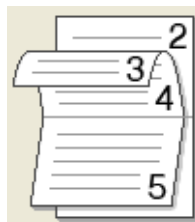
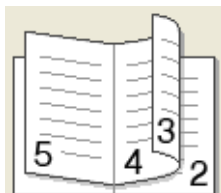
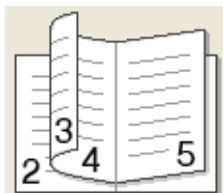

• **Broschürendruck-Methoden**

Wenn **In einzelne Drucksätze aufteilen** ausgewählt ist:

Mit dieser Option können Sie die gesamte Broschüre in einzelne kleinere Broschürensätze aufteilen. Die kleineren Broschürensätze können dann auch einfach in der Mitte gefaltet werden, ohne dass dazu die Seitenreihenfolge im Dokument geändert werden muss. Sie können den Umfang der kleineren Broschürensätze von 1 bis 15 Blatt festlegen. Dadurch wird das Falten von gedruckten Broschüren, die viele Seiten umfassen, erleichtert.

• **Bindekante-/Bundverschiebung**

Wenn Sie **Bindekante-/Bundverschiebung** aktivieren, können Sie auch die Breite der Bindekante in Zoll oder Millimeter angeben.

Druckvorschau

Sie können sich vor dem Drucken eines Dokuments eine Vorschau anzeigen lassen. Wenn Sie das Kontrollkästchen **Druckvorschau** aktivieren, wird vor dem eigentlichen Druckvorgang das Druckvorschau-Fenster geöffnet.

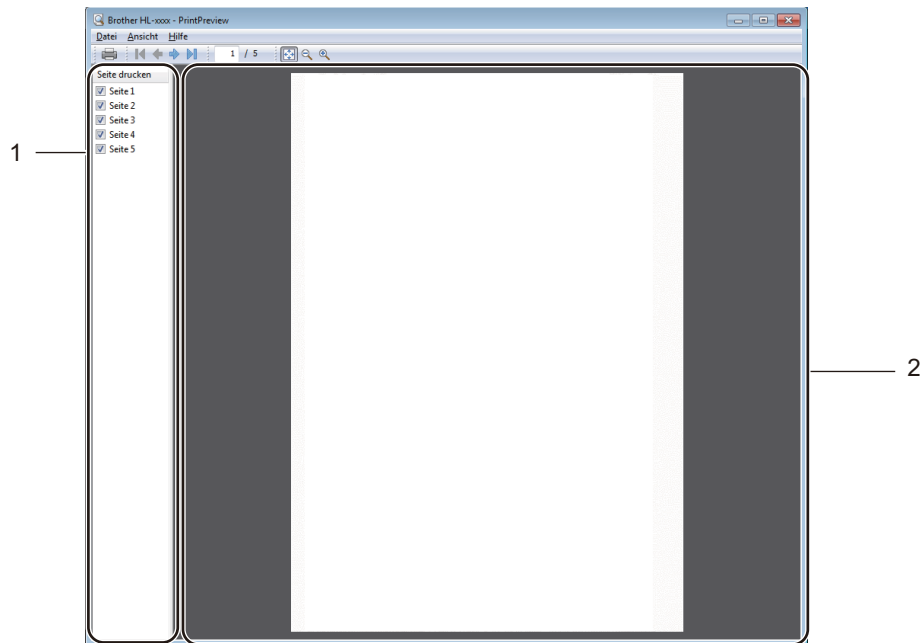

1 Seitenliste

Die Seitenliste zeigt die Seitenzahlen der Druckseiten. Wenn Sie hier eine Seite auswählen, wird eine Vorschau der Druckausgabe für diese Seite im Vorschaubereich angezeigt.

Wenn eine bestimmte Seite nicht ausgedruckt werden soll, deaktivieren Sie ihr Kontrollkästchen.

2 Vorschaubereich

Im Vorschaubereich sehen Sie eine Vorschau der Druckausgabe für die in der Seitenliste ausgewählte Seite.

HINWEIS

Wenn **Duplex (manuell)** oder **Broschüre (manuell)** in den Einstellungen des Druckertreibers ausgewählt wurde, ist keine Druckvorschau möglich.

Registerkarte Erweitert

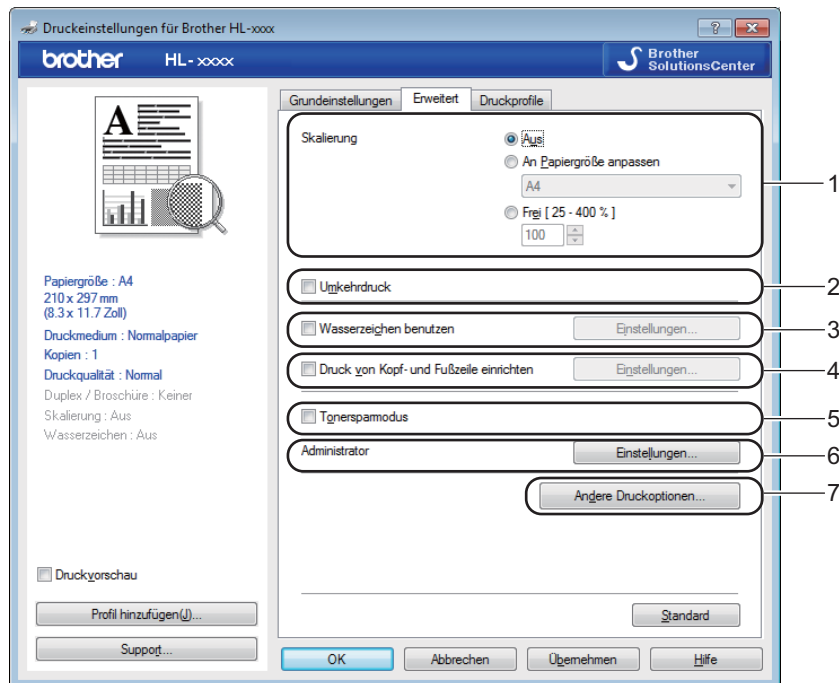

Ändern Sie die Einstellungen, indem Sie auf eine der folgenden Auswahloptionen klicken:

- **Skalierung (1)**
- **Umkehrdruck (2)**
- **Wasserzeichen benutzen (3)**
- **Druck von Kopf- und Fußzeile einrichten (4)**
- **Tonersparmodus (5)**
- **Administrator (6)**
- **Andere Druckoptionen... (7)**

Skalierung

Sie können die Größe des Druckbildes ändern.

Umkehrdruck

Aktivieren Sie **Umkehrdruck**, wenn die Daten um 180° gedreht werden sollen.

Wasserzeichen benutzen

Sie können ein Logo oder einen Text als Wasserzeichen auf Ihre Dokumente drucken lassen. Dazu können Sie eines der vorgegebenen Wasserzeichen wählen oder eine selbst erstellte Bitmap-Datei verwenden. Aktivieren Sie **Wasserzeichen benutzen** und klicken Sie dann auf die Schaltfläche **Einstellungen...**

Wasserzeichen-Einstellungen

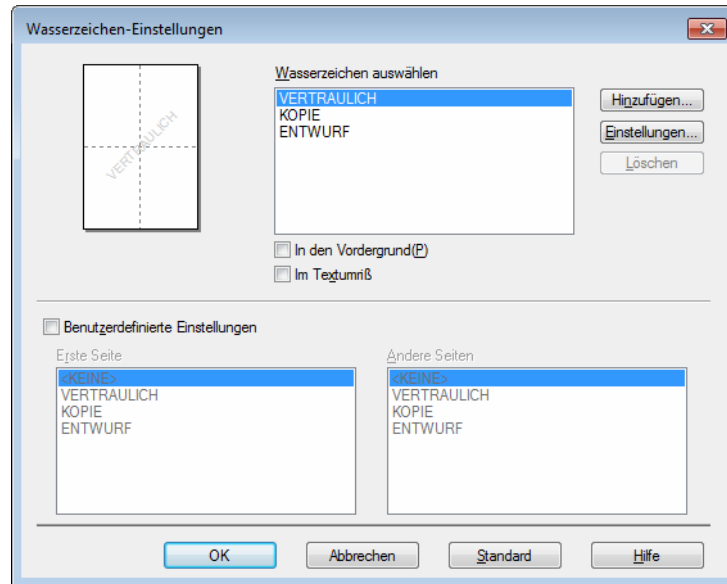

■ Wasserzeichen auswählen

Wählen Sie das zu verwendende Wasserzeichen aus.

Um ein eigenes Wasserzeichen zu verwenden, klicken Sie zunächst auf die Schaltfläche **Hinzufügen...**, um eine neue Wasserzeichen-Einstellung hinzuzufügen, und wählen Sie dann **Text verwenden** oder **Bitmap-Datei verwenden** unter **Art des Wasserzeichens**.

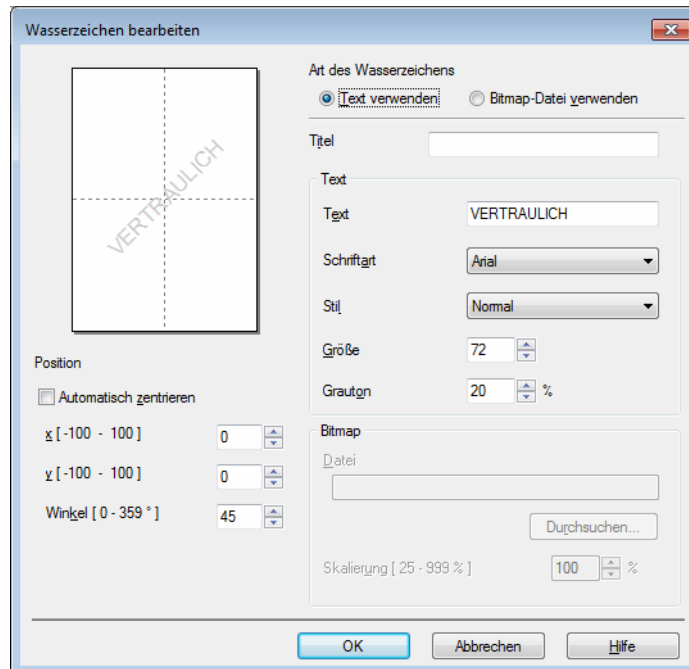

- **Titel**

Geben Sie einen geeigneten Namen in das Feld ein.

- **Text**

Geben Sie in das Feld **Text** den Text ein, der als Wasserzeichen gedruckt werden soll, und wählen Sie dann **Schriftart**, **Stil**, **Größe** und **Grauton**.

- **Bitmap**

Geben Sie den Dateinamen und den Ordner, in dem die gewünschte Bitmap-Datei gespeichert ist, in das Feld **Datei** ein oder klicken Sie auf **Durchsuchen**, um nach der Datei zu suchen. Sie können auch eine Skalierungsstufe angeben.

- **Position**

Hier können Sie festlegen, an welcher Stelle der Seite das Wasserzeichen gedruckt werden soll.

- **In den Vordergrund**

Mit dieser Option wird der ausgewählte Text bzw. das Bild im Ausdruck über das Dokument gelegt.

- **Im Textumriß**

Aktivieren Sie **Im Textumriß**, um nur den Umriss des Wasserzeichens zu drucken. Diese Einstellung steht zur Verfügung, wenn Sie einen Text als Wasserzeichen verwenden.

- **Benutzerdefinierte Einstellungen**

Sie können wählen, welches Wasserzeichen auf die erste Seite und welches auf alle weiteren Seiten gedruckt werden soll.

Druck von Kopf- und Fußzeile einrichten

Wenn Sie diese Funktion aktivieren, wird das Systemdatum und die Systemzeit des Computers zusammen mit dem PC-Anmeldename, unter dem Sie angemeldet sind, oder dem Text, den Sie eingegeben haben, auf das Dokument gedruckt. Nach Klicken auf **Einstellungen...** können Sie die Informationen anpassen.

- **ID-Druck**

Wenn Sie **Anmeldename** wählen, wird Ihr PC-Anmeldename gedruckt. Wenn Sie **Benutzerdef** wählen und Text in das Feld **Benutzerdef** eingeben, wird dieser Text ausgedruckt.

Tonersparmodus

Mit dieser Funktion können Sie den Tonerverbrauch reduzieren. Wenn Sie den **Tonersparmodus** aktivieren, wird der Ausdruck heller. Die Standardeinstellung ist „Aus“.

HINWEIS

- Der **Tonersparmodus** sollte nicht zum Drucken von Fotos oder Graustufenbildern verwendet werden.
- Die Funktion **Tonersparmodus** ist nicht verfügbar, wenn **Fein** unter **Druckqualität** ausgewählt wurde.

Administrator

Administratoren können den Zugriff auf Funktionen wie Skalierung und Wasserzeichen beschränken.

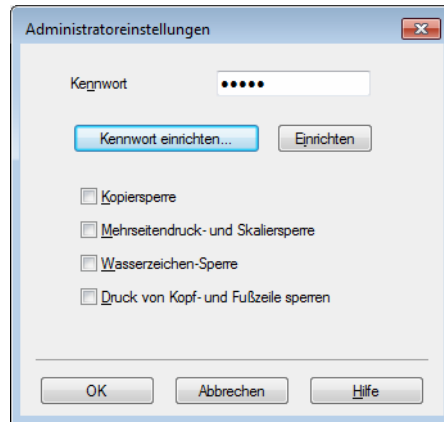

■ Kennwort

Geben Sie ein Kennwort in dieses Feld ein.

HINWEIS

Klicken Sie auf **Kennwort einrichten...**, um das Kennwort zu ändern.

■ Kopiersperre

Sperren Sie die Auswahl der Kopienanzahl, um den Ausdruck mehrerer Kopien zu verhindern.

■ Mehrseitendruck- und Skaliersperre

Sperren Sie die Einstellungen für die Skalierung und den Mehrseitendruck.

■ Wasserzeichen-Sperre

Sperren Sie die Wasserzeichen-Einstellungen, damit die aktuellen Einstellungen nicht verändert werden können.

■ Druck von Kopf- und Fußzeile sperren

Sperren Sie die Einstellungen für den Druck von Kopf- und Fußzeilen, damit die aktuellen Einstellungen nicht verändert werden können.

Andere Druckoptionen

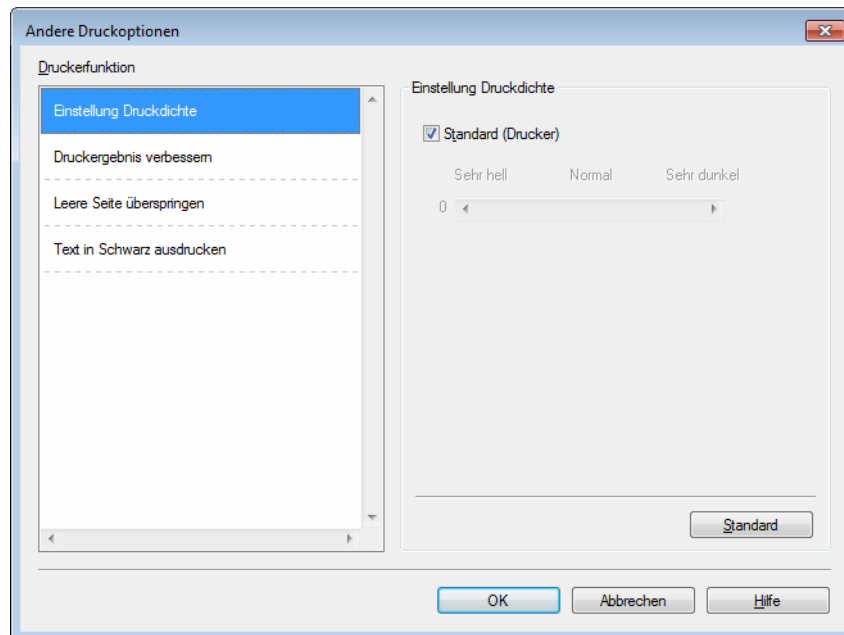

Hier können Sie die folgenden Druckerfunktionen einstellen:

- **Einstellung Druckdichte**
- **Druckergebnis verbessern**
- **Leere Seite überspringen**
- **Text in Schwarz ausdrucken**

Einstellung Druckdichte

Zur Erhöhung bzw. Verringerung der Druckdichte.

HINWEIS

Die Funktion **Einstellung Druckdichte** ist nicht verfügbar, wenn **Fein** unter **Druckqualität** ausgewählt wurde.

Druckergebnis verbessern

Mit dieser Funktion kann ein Druckqualitätsproblem behoben werden.

- **Gewelltes Papier vermeiden**

Wenn Sie diese Einstellung wählen, wellt sich das Papier eventuell weniger.

Wenn Sie nur wenige Seiten drucken, benötigen Sie diese Einstellung nicht.

HINWEIS

Diese Funktion verringert die Temperatur während des Fixiervorgangs des Gerätes.

■ Tonerfixierung optimieren

Mit dieser Einstellung können Sie die Tonerfixierung verbessern.

HINWEIS

Diese Funktion erhöht die Temperatur während des Fixiervorgangs des Gerätes.

2

Leere Seite überspringen

Wenn **Leere Seite überspringen** aktiviert ist, ermittelt der Druckertreiber leere Seiten automatisch und druckt diese nicht aus.

HINWEIS

Diese Funktion kann nicht ausgeführt werden, wenn die folgenden Optionen gewählt sind:

- **Wasserzeichen benutzen**
 - **Druck von Kopf- und Fußzeile einrichten**
 - **N auf 1** und **1 auf NxN Seiten** unter **Mehrseitendruck**
 - **Duplex (manuell), Broschüre (manuell)** unter **Duplex / Broschüre**
 - **Druckvorschau**
-

Text in Schwarz ausdrucken

Mit dieser Funktion wird der gesamte Text ausschließlich in Schwarz gedruckt.

HINWEIS

Bei bestimmten Zeichen funktioniert dies unter Umständen nicht.

Registerkarte „Druckprofile“

Die **Druckprofile** können als Voreinstellung bearbeitet werden. Sie sollen einen schnellen Zugriff auf häufig verwendete Druckkonfigurationen ermöglichen.

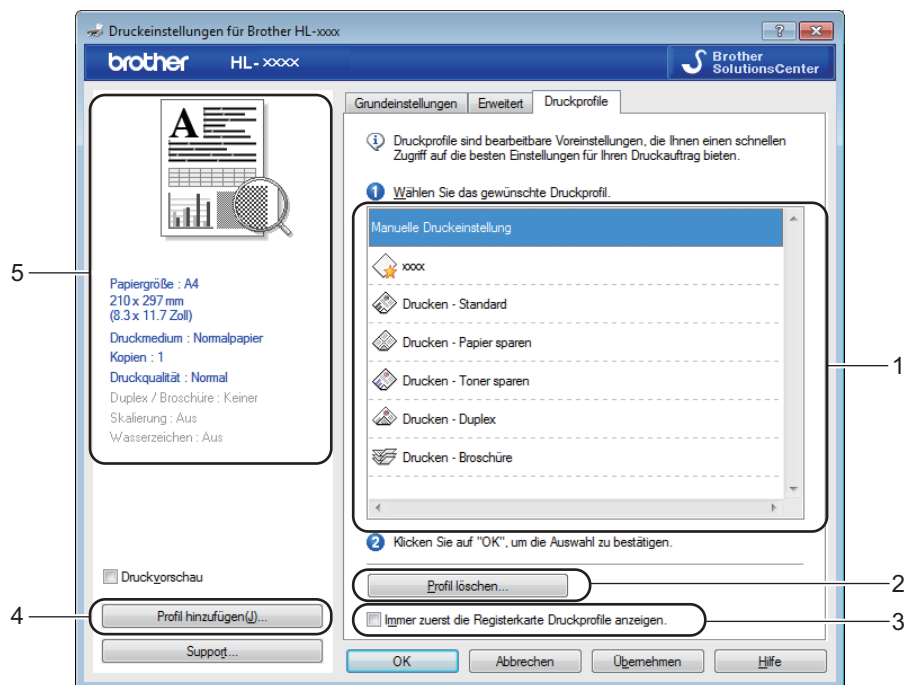

- **Listenfeld des Druckprofils (1)**

- **Profil löschen... (2)**

- **Immer zuerst die Registerkarte Druckprofile anzeigen. (3)**

- **Profil hinzufügen... (4)**

- **Ansicht des aktuellen Druckprofils (5)**

- 1 Wählen Sie Ihr Profil aus dem Listenfeld des Druckprofils aus.
- 2 Wenn die Registerkarte **Druckprofile** ab dem nächsten Druckvorgang vorne im Fenster angezeigt werden soll, aktivieren Sie **Immer zuerst die Registerkarte Druckprofile anzeigen..**
- 3 Klicken Sie auf **OK**, um das gewählte Profil zu übernehmen.

Profil hinzufügen

Das Dialogfeld **Profil hinzufügen** wird angezeigt, wenn Sie auf **Profil hinzufügen...** klicken. Sie können 20 neue Profile mit Ihren bevorzugten Einstellungen hinzufügen.

- 1 Geben Sie den gewünschten Namen in das Feld **Name** ein.
- 2 Wählen Sie ein zu verwendendes Symbol aus der Symbolliste aus und klicken Sie dann auf **OK**.
- 3 Die aktuellen Einstellungen, die auf der linken Seite des Druckertreiberfensters angezeigt werden, werden gespeichert.

Profil löschen

Das Dialogfeld **Profil löschen** wird angezeigt, wenn Sie auf **Profil löschen...** klicken. Sie können beliebige der hinzugefügten Profile löschen.

- 1 Wählen Sie Ihr Profil aus dem Listenfeld des Druckprofils aus.
- 2 Klicken Sie auf **Löschen**.
- 3 Klicken Sie auf **Ja**.
- 4 Das ausgewählte Profil wird gelöscht.

Registerkarte „Geräteeinstellungen“

HINWEIS

Informationen zum Zugriff auf die Registerkarte **Geräteeinstellungen** finden Sie unter *Zugreifen auf die Druckertreibereinstellungen* >> Seite 8.

Auf der Registerkarte **Geräteeinstellungen** können Sie die Seriennummer automatisch ermitteln lassen. Gehen Sie dazu wie folgt vor.

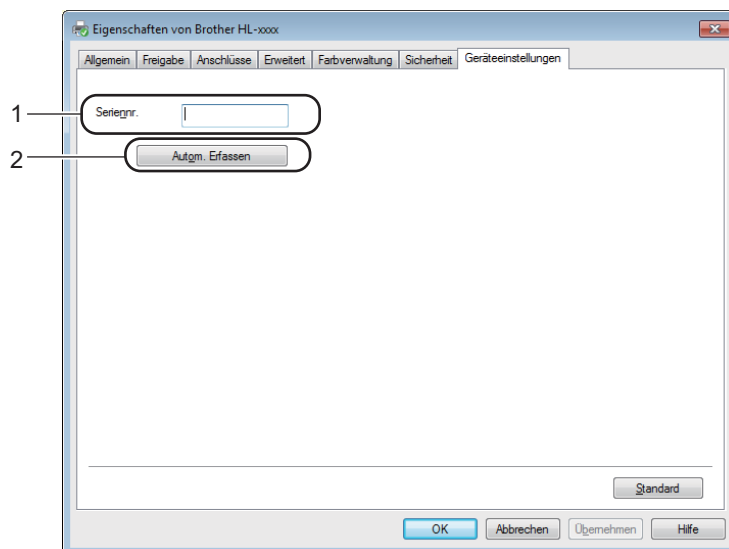

■ Seriennr. (1)

Wenn Sie auf **Autom. Erfassen** (2) klicken, ermittelt der Druckertreiber die Seriennummer des Gerätes und zeigt sie an. Falls die Seriennummer nicht erfasst werden kann, wird „-----“ angezeigt.

■ Autom. Erfassen (2)

Mit der Funktion **Autom. Erfassen** werden die verfügbaren Einstellungen im Druckertreiber angezeigt.

HINWEIS

Die Funktion **Autom. Erfassen** (2) ist unter den folgenden Bedingungen nicht verfügbar:

- Das Gerät ist ausgeschaltet.
- Am Gerät ist ein Fehler aufgetreten.
- Das Gerät ist in einer gemeinsam genutzten Netzwerkumgebung über ein USB-Kabel mit dem Druckserver verbunden.
- Das Kabel ist nicht richtig am Gerät angeschlossen.

Support

Klicken Sie auf **Support...** im Dialogfeld **Druckeinstellungen**.

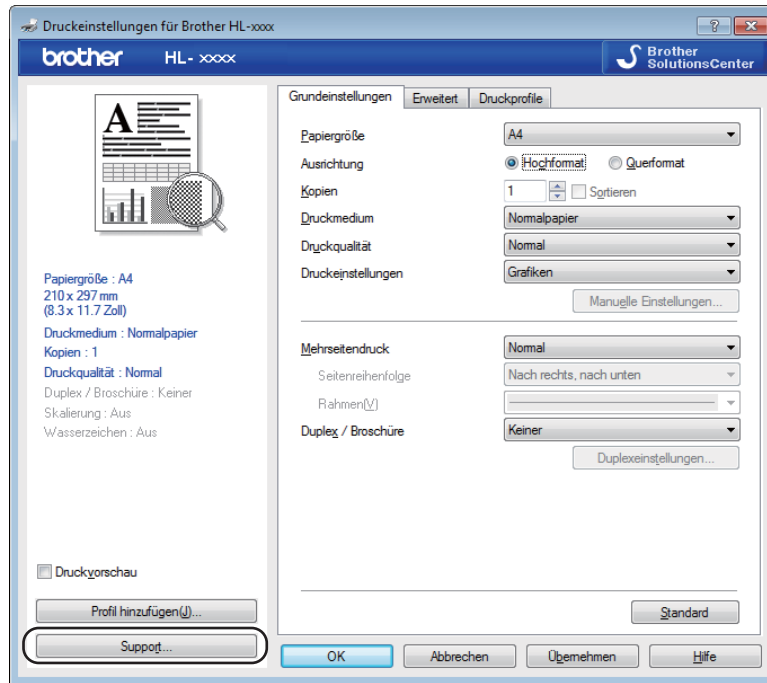

■ Brother Solutions Center... (1)

Das Brother Solutions Center (<http://solutions.brother.com/>) ist eine Website, auf der Sie Informationen zu Ihrem Brother-Gerät einschließlich Benutzerhandbüchern, Treiber-Updates, Tipps zur Verwendung Ihres Gerätes und Antworten auf häufig gestellte Fragen (FAQs) erhalten.

■ **Website für original Verbrauchsmaterial...** (2)

Sie können auf unsere Website zu den original Brother-Verbrauchsmaterialien zugreifen, indem Sie auf diese Schaltfläche klicken.

■ **Brother CreativeCenter...** (3)

Sie können unsere Website mit kostenlosen und einfachen Lösungen für den Heim- und Geschäftsbereich besuchen, indem Sie auf diese Schaltfläche klicken.

■ **Einstellungen drucken** (4)

Mit dieser Schaltfläche können Sie eine Liste mit den am Gerät aktuell gewählten Einstellungen ausdrucken.

■ **Einstellung prüfen...** (5)

Hier können Sie die aktuellen Treibereinstellungen überprüfen.

■ **Info...** (6)

Diese Schaltfläche zeigt eine Liste mit Druckertreiberdateien und Versionsinformationen an.

Druckertreiber deinstallieren

Der installierte Druckertreiber kann wie folgt deinstalliert werden.

HINWEIS

- Wenn Sie den Druckertreiber ursprünglich mithilfe der Windows®-Funktion **Drucker hinzufügen** installiert haben, ist dies nicht möglich.
 - Nach der Deinstallation sollten Sie Ihren Computer neu starten, um auch die Dateien zu entfernen, die während der Deinstallation aktiv waren.
-

(Für Windows® XP, Windows® Vista und Windows® 7)

- 1 Klicken Sie auf die Schaltfläche **Start**, zeigen Sie auf **Alle Programme, Brother** und dann auf den Namen Ihres Gerätes.
- 2 Klicken Sie auf **Deinstallieren**.
- 3 Folgen Sie den Anweisungen auf dem Bildschirm.

(Für Windows® 8)

- 1 Klicken Sie auf  (**Brother Utilities**).
- 2 Klicken Sie auf die Dropdown-Liste und wählen Sie den Namen Ihres Modells aus, falls dieser nicht schon ausgewählt ist.
- 3 Klicken Sie links in der Navigationsleiste auf **Werkzeuge**.
- 4 Klicken Sie auf **Deinstallieren**.
- 5 Folgen Sie den Anweisungen auf dem Bildschirm.



Status Monitor

Das Dienstprogramm **Status Monitor** ist eine konfigurierbare Softwareanwendung, mit der Sie den Status eines oder mehrerer Geräte überwachen können. Wenn ein Gerätefehler auftritt, wird direkt eine entsprechende Fehlermeldung angezeigt.



Sie können den aktuellen Status des Gerätes jederzeit überprüfen. Doppelklicken Sie dazu auf das Symbol in der Taskleiste oder wählen Sie am PC **Status Monitor** unter **Start/Alle Programme/Brother/HL-XXXX**.

(Windows® 7)

Um das Symbol **Status Monitor** in der Taskleiste anzuzeigen, klicken Sie auf die Schaltfläche . Das Symbol **Status Monitor** wird im kleinen Fenster angezeigt. Ziehen Sie dann das Symbol  auf die Taskleiste.

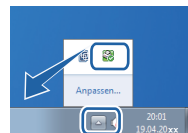

(Windows® 8)

Klicken Sie auf  (**Brother Utilities**) und wählen Sie dann in der Dropdown-Liste den Namen Ihres Modells aus, falls dieser nicht schon ausgewählt ist. Klicken Sie links in der Navigationsleiste auf **Werkzeuge** und dann auf **Status Monitor**.

HINWEIS

- Um weitere Informationen zur Verwendung der Status Monitor-Software zu erhalten, klicken Sie mit der rechten Maustaste auf das Symbol **Status Monitor** und wählen Sie **Hilfe**.
- Die Funktion zum automatischen Software-Update ist aktiv, wenn die Funktion für den Status Monitor aktiviert ist. Mit der Update-Funktion können Sie Updates sowohl für die Brother-Anwendungen als auch für die Firmware des Geräts automatisch erhalten.

Gerätestatus überwachen

Das Status Monitor-Symbol ändert je nach Gerätestatus seine Farbe.

- Ein grünes Symbol gibt den normalen Bereitschaftsmodus an.



- Ein gelbes Symbol gibt eine Warnung an.



- Ein rotes Symbol gibt an, dass ein Druckfehler aufgetreten ist.



Für die Anzeige des **Status Monitor** im PC bestehen zwei Möglichkeiten – in der Taskleiste oder auf dem Desktop.

Macintosh

Funktionen des Druckertreibers (Macintosh)

Dieses Gerät unterstützt Mac OS X v10.6.8, 10.7.x und 10.8.x.

HINWEIS

- Die Bildschirmabbildungen in diesem Abschnitt wurden unter OS X v10.7 erstellt. Die an Ihrem Macintosh gezeigten Bildschirme können je nach verwendetem Betriebssystem davon abweichen.
- Den Druckertreiber für Macintosh finden Sie auf der Download-Seite für Ihr Modell im Brother Solutions Center (<http://solutions.brother.com/>).

Seiteneinstellungen wählen

Sie können die Einstellungen für **Papierformat**, **Ausrichtung** und **Größe** festlegen.

- 1 Klicken Sie in einer Anwendung wie zum Beispiel TextEdit auf **Ablage** und dann auf **Papierformat**. Vergewissern Sie sich, dass **Brother HL-XXXX** (XXXX steht für den Namen Ihres Modells) im Pop-up-Menü **Format Für** ausgewählt ist. Ändern Sie bei Bedarf die Einstellungen unter **Papierformat**, **Ausrichtung** sowie **Größe** und klicken Sie dann auf **OK**.

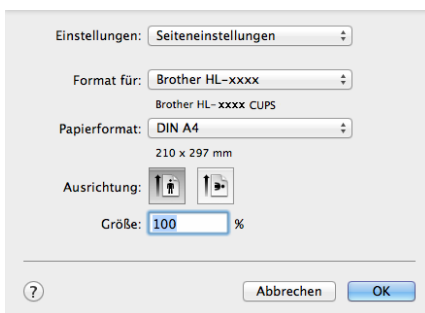

- 2 Klicken Sie in einer Anwendung wie zum Beispiel TextEdit auf **Ablage** und dann auf **Drucken**, um den Druckvorgang zu starten.
 - (Für Mac OS X v10.6.8)
Um weitere Seiteneinstellungen vorzunehmen, klicken Sie auf das Dreieck neben dem Drucker-Popup-Menü.

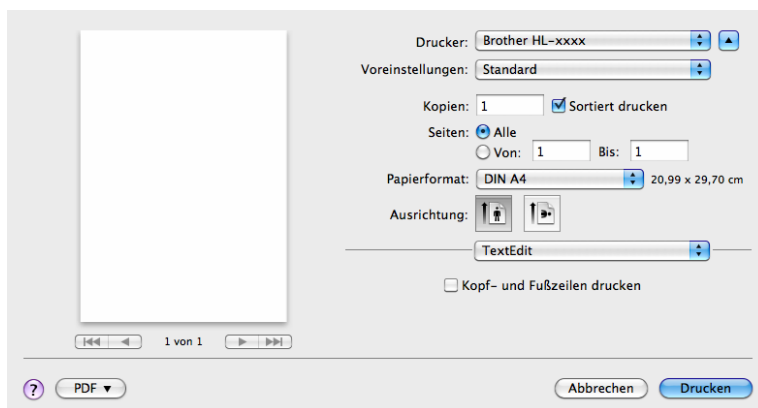
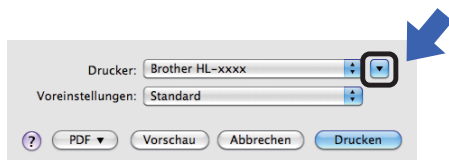

HINWEIS

Sie können die aktuellen Einstellungen als Voreinstellung speichern, indem Sie **Sichern unter...** aus dem Popup-Menü **Voreinstellungen** wählen.

- (Für OS X v10.7.x und v10.8.x)
Um weitere Seiteneinstellungen vorzunehmen, klicken Sie auf die Schaltfläche **Details einblenden**.

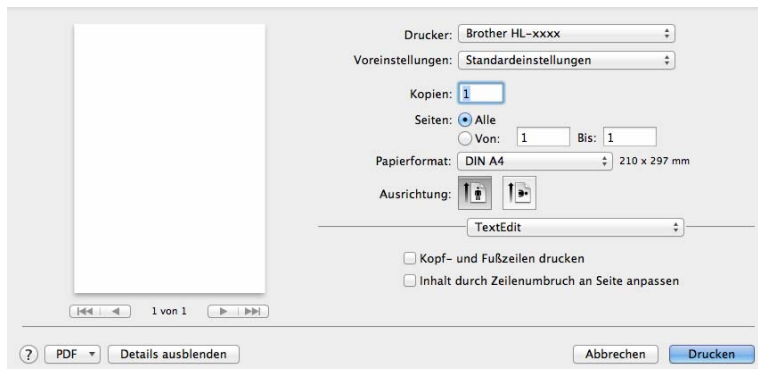
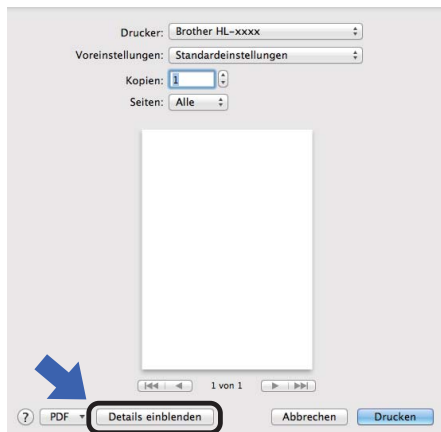

HINWEIS

Sie können die aktuellen Einstellungen als Voreinstellung speichern, indem Sie **Aktuelle Einstellungen als Voreinstellung sichern...** aus dem Popup-Menü **Voreinstellungen** wählen.

Druckoptionen wählen

Zur Verwendung besonderer Druckfunktionen wählen Sie **Druckeinstellungen** im Druckdialogfeld aus. Ausführliche Informationen zu den verfügbaren Optionen finden Sie in den folgenden Beschreibungen der einzelnen Funktionen.

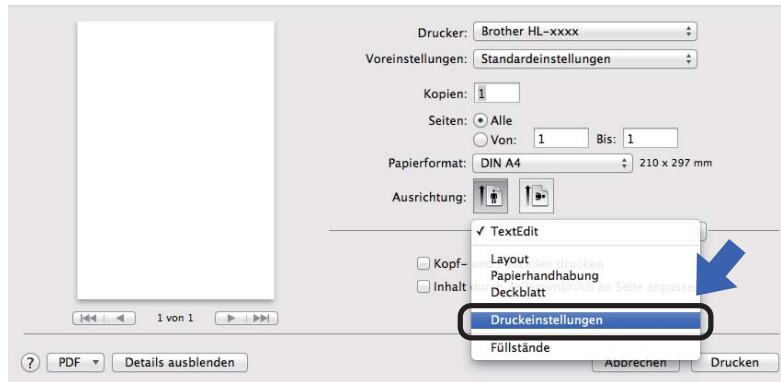

Deckblatt

Sie können die folgenden Einstellungen für Deckblätter auswählen:

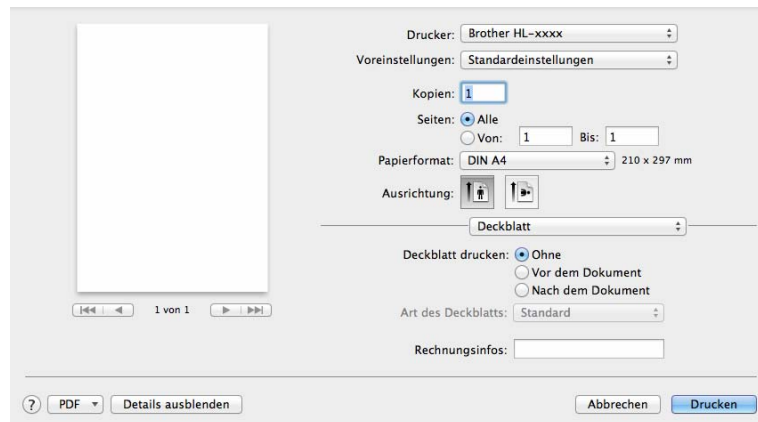

■ Deckblatt drucken

Verwenden Sie diese Funktion, wenn Sie ein Deckblatt zu Ihrem Dokument hinzufügen möchten.

■ Art des Deckblatts

Wählen Sie hier eine Vorlage für das Deckblatt aus.

■ Rechnungsinfos

Wenn Sie Rechnungsinformationen zum Deckblatt hinzufügen möchten, geben Sie den Text in das Feld **Rechnungsinfos** ein.

Layout

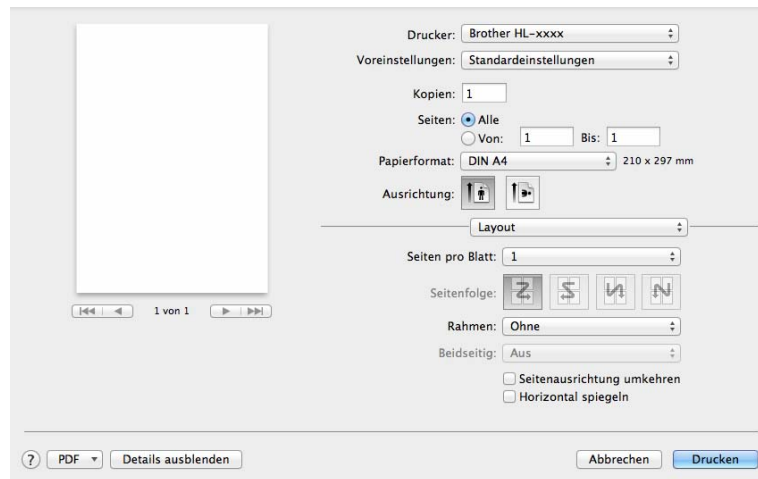

■ Seiten pro Blatt

Mit der Auswahl **Seiten pro Blatt** können die einzelnen Seiten verkleinert werden, um mehrere Seiten auf ein Blatt Papier zu drucken.

■ Seitenfolge

Zum Drucken mehrerer Seiten pro Blatt können Sie hier festlegen, wie die Seiten angeordnet werden.

■ Rahmen

Verwenden Sie diese Funktion, um einen Rahmen hinzuzufügen.

■ Seitenausrichtung umkehren

Aktivieren Sie **Seitenausrichtung umkehren**, wenn die Daten um 180° gedreht werden sollen.

■ Horizontal spiegeln

Aktivieren Sie **Horizontal spiegeln**, wenn das Dokument horizontal von links nach rechts gespiegelt ausgedruckt werden soll.

Druckeinstellungen

Sie können Einstellungen in der Liste **Druckeinstellungen** ändern, indem Sie die gewünschte Option auswählen:

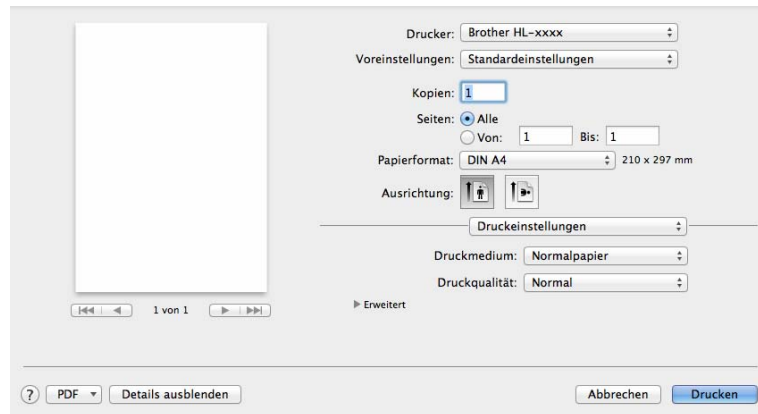

■ Druckmedium

Sie können die folgenden Druckmedien wählen:

- **Normalpapier**
- **Recyclingpapier**

■ Druckqualität

Sie können die Druckqualität wie folgt ändern:

- **Entwurf**
- **Normal**
- **Fein**

Druckeinstellungen **Erweitert**

Wenn Sie auf das Dreieck (▶) neben **Erweitert** klicken, werden die erweiterten Druckeinstellungen angezeigt.

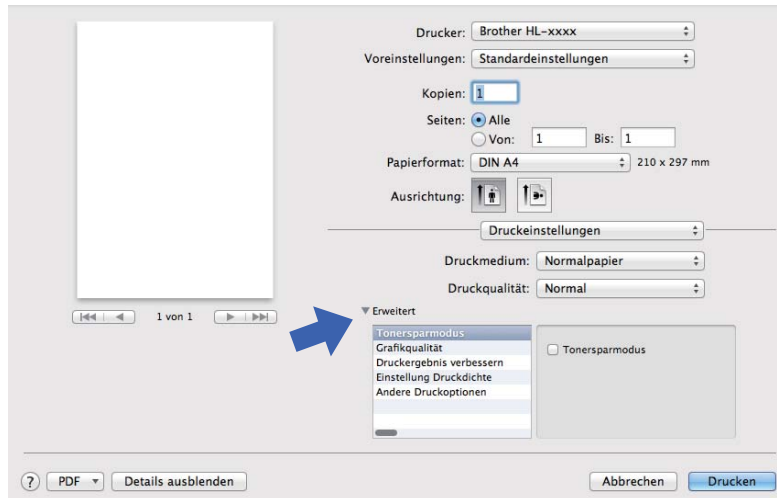

■ Tonersparmodus

Mit dieser Funktion können Sie den Tonerverbrauch reduzieren. Wenn Sie den **Tonersparmodus** aktivieren, wird der Ausdruck heller. Die Standardeinstellung ist „Aus“.

HINWEIS

- Der **Tonersparmodus** sollte nicht zum Drucken von Fotos oder Graustufenbildern verwendet werden.
- Die Funktion **Tonersparmodus** ist nicht verfügbar, wenn **Fein** unter **Druckqualität** ausgewählt wurde.

■ Grafikqualität

Sie können die Druckqualität wie folgt ändern:

• Grafiken

Dies ist ein Modus zum Drucken von Grafiken (Kontrast hat Vorrang). Wählen Sie diese Einstellung zum Drucken von Texten und Zeichnungen wie Geschäftsdokumenten und Präsentationen. Es können scharfe Kontraste zwischen den schattierten Bereichen erzeugt werden.

• Text

Dies ist der beste Modus zum Drucken von Textdokumenten.

■ Druckergebnis verbessern

Mit dieser Funktion kann ein Druckqualitätsproblem behoben werden.

• Gewelltes Papier vermeiden

Wenn Sie diese Einstellung wählen, wellt sich das Papier eventuell weniger.

Wenn Sie nur wenige Seiten drucken, benötigen Sie diese Einstellung nicht.

HINWEIS

Diese Funktion verringert die Temperatur während des Fixiervorgangs des Gerätes.

- **Tonerfixierung optimieren**

Mit dieser Einstellung können Sie die Tonerfixierung verbessern.

HINWEIS

Diese Funktion erhöht die Temperatur während des Fixiervorgangs des Gerätes.

2

■ Einstellung Druckdichte

Zur Erhöhung bzw. Verringerung der Druckdichte.

■ Andere Druckoptionen

- **Leere Seite überspringen**

Wenn **Leere Seite überspringen** aktiviert ist, ermittelt der Druckertreiber leere Seiten automatisch und druckt diese nicht aus.

Beidseitiger Druck

■ Manueller beidseitiger Druck

Wählen Sie **Papierhandhabung**.

- Wählen Sie **Nur gerade** und **Drucken**. Legen Sie das bedruckte Papier (mit der unbedruckten Seite nach unten) wieder in die Zufuhr ein. Wählen Sie **Nur ungerade** und **Drucken**.

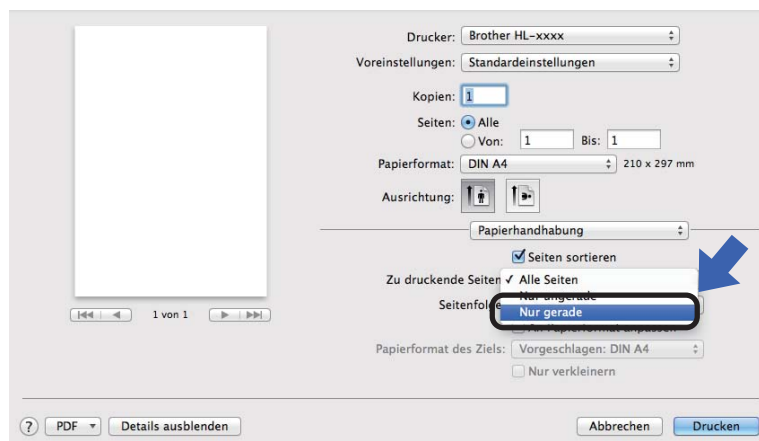

Druckertreiber entfernen

- 1 Melden Sie sich als „Administrator“ an.
- 2 Wählen Sie im Apple-Menü **Systemeinstellungen**. Klicken Sie auf **Drucken & Scannen**¹, wählen Sie dann den Drucker aus, den Sie entfernen möchten, und entfernen Sie ihn, indem Sie auf die Schaltfläche - klicken.
- 3 Klicken Sie auf **Drucker löschen**.

¹ **Drucken & Faxen** für Benutzer von Mac OS X v10.6.8

Status Monitor

Das Dienstprogramm **Status Monitor** ist eine konfigurierbare Softwareanwendung, mit der Sie den Status des Gerätes überwachen können. Wenn ein Gerätefehler auftritt, werden in den festgelegten Intervallen entsprechende Fehlermeldungen angezeigt.

Sie können den Gerätestatus überprüfen, indem Sie den Brother Status Monitor wie nachfolgend beschrieben starten:

- 1 Öffnen Sie die **Systemeinstellungen**, wählen Sie **Drucken & Scannen**¹ und wählen Sie dann das Gerät aus.
- 2 Klicken Sie auf **Optionen und Zubehör....** Wählen Sie die Registerkarte **Sonstiges** aus und klicken Sie dann auf **Drucker-Dienstprogramm öffnen**. Der Status Monitor wird gestartet.

¹ **Drucken & Faxen** für Benutzer von Mac OS X v10.6.8

Gerätestatus aktualisieren

Wenn der neueste Gerätestatus hergestellt werden soll, während das Fenster **Status Monitor** geöffnet ist, klicken Sie auf das Aktualisierungssymbol . Sie können festlegen, in welchem Intervall die Software die Informationen des Gerätestatus aktualisieren soll. Wechseln Sie in der Menüleiste zu **Brother Status Monitor** und wählen Sie **Einstellungen**.



Fenster ein- oder ausblenden

Nach dem Start des **Status Monitor** können Sie das Fenster ein- oder ausblenden. Um das Fenster auszublenden, wechseln Sie in der Menüleiste zu **Brother Status Monitor** und wählen Sie **Status Monitor ausblenden**. Um das Fenster anzuzeigen, klicken Sie im Andockmenüfeld auf das Symbol **Brother Status Monitor**.

2



Fenster beenden

Klicken Sie in der Menüleiste auf **Brother Status Monitor** und wählen Sie dann **Status Monitor beenden** aus dem Popup-Menü.

Software

Druckerfernsteuerung (nur Windows®)

Mit der Software zur Druckerfernsteuerung können unterschiedliche Druckereinstellungen unabhängig von Ihrer Anwendungssoftware geändert werden. Sie können zum Beispiel die Einstellungen für den Seitenrand usw. ändern. Diese Einstellungen werden gespeichert und vom Gerät verwendet. Die Anwendungs- und die Druckertreibereinstellungen erhalten Vorrang vor den Einstellungen der Druckerfernsteuerung.

HINWEIS

Je nach geltenden Ausführbeschränkungen in bestimmten Ländern nicht verfügbar.

So verwenden und installieren Sie die Software zur Druckerfernsteuerung

Zur Verwendung der Software zur Druckerfernsteuerung gehen Sie wie folgt vor.

- 1 Legen Sie die mitgelieferte Installations-CD-ROM in das CD-ROM-Laufwerk ein und schließen Sie den Startbildschirm, wenn er angezeigt wird.
- 2 Öffnen Sie den Windows® Explorer und schließen Sie das CD-ROM-Laufwerk.
- 3 Doppelklicken Sie auf den Ordner **tools**.
- 4 Doppelklicken Sie auf den Ordner **rpc**.
- 5 Informationen zur Installation und Verwendung der Druckerfernsteuerung finden Sie in der **RPC_User's_Guide.pdf**.

Funktionstastenfeld

LEDs (Leuchtdioden)

Dieser Abschnitt erläutert die beiden LEDs und die Taste auf dem Funktionstastenfeld.

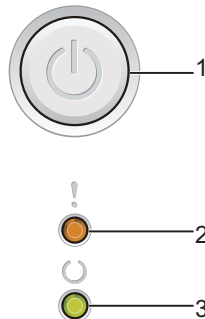

1 Ein/Aus

Mit dieser Taste schalten Sie das Gerät ein und aus.

Halten Sie  gedrückt, um das Gerät einzuschalten.

Halten Sie  erneut gedrückt, um das Gerät auszuschalten. Alle LEDs erlöschen, wenn Sie den Modus „Aus“ aktivieren.

Außerdem können Sie mit dieser Taste die folgenden Funktionen verwenden:

- 1 Auftrag abbrechen/Alle Aufträge abbrechen
- Wiederherstellung nach Fehlerzustand/Seitenvorschub
- Weitere Informationen siehe *Ein/Aus-Taste* ►► Seite 46

2 LED Fehler (!)





Die LED **Fehler** (!) zeigt einen Gerätefehler an.





Die LED **Fehler** (!) zeigt außerdem in Verbindung mit anderen LEDs die Art des Fehlers an.





3 LED Bereit (○)







Die LED **Bereit** (○) blinkt je nach Gerätestatus.

Die LED-Symbole werden wie in der folgenden Tabelle in den Abbildungen in diesem Kapitel verwendet.

	LED ist aus.
	LED ist an.
	Die LED ist abgeblendet.
	LED blinkt.

LEDs	Gerätestatus
	<p>Energiesparen</p> <p>Das Gerät befindet sich im Energiesparmodus (Stromsparmodus). Im Energiesparmodus wird die LED Bereit (○) abgeblendet, das Gerät kann jedoch trotzdem weiter Daten empfangen. Durch den Empfang eines Druckauftrags wird das Gerät automatisch aktiviert, um den Druckvorgang zu starten.</p> <p>Weitere Informationen finden Sie unter <i>Zeit im Modus „Energie sparen“</i> ►► Seite 48.</p>
	<p>Ruhezustand</p> <p>Das Gerät befindet sich im Ruhezustandsmodus, geringerer Energieverbrauch als im Energiesparmodus. Im Ruhezustandsmodus wird die LED Bereit (○) abgeblendet, das Gerät kann jedoch trotzdem weiter Daten empfangen. Durch den Empfang eines Druckauftrags wird das Gerät automatisch aktiviert, um den Druckvorgang zu starten.</p> <p>Weitere Informationen finden Sie unter <i>Ruhezustandsmodus</i> ►► Seite 48.</p>
	<p>Bereit</p> <p>Das Gerät ist bereit zum Drucken.</p>
	<p>Ausdruck</p> <p>Das Gerät führt einen Druckvorgang aus.</p>
	<p>Bitte warten</p> <p>Das Gerät wärmt sich auf.</p> <p>Dabei blinkt die LED Bereit (○) jede Sekunde.</p>
	<p>Kühlphase</p> <p>Das Gerät ist überhitzt. Das Gerät unterbricht den Ausdruck und kühlt sich ab. Warten Sie, bis sich das Gerät im Bereitschaftsmodus befindet.</p> <p>Dabei blinkt die LED Bereit (○) jede Sekunde.</p>
	<p>Datenempfang</p> <p>Das Gerät empfängt entweder Daten vom Computer oder verarbeitet Daten aus dem Speicher.</p> <p>Dabei blinkt die LED Bereit (○) jede halbe Sekunde.</p>
	<p>Verbleibende Daten</p> <p>Im Speicher des Gerätes sind noch verbleibende Druckdaten vorhanden. Wenn die LED Bereit (○) längere Zeit blinkt und kein Ausdruck erfolgt, drücken Sie , um die verbleibenden Daten aus dem Speicher zu drucken.</p> <p>Dabei blinkt die LED Bereit (○) jede halbe Sekunde.</p>

LEDs	Gerätstatus
	<p>Toner fast leer</p> <p>Die Tonerkassette muss bald ersetzt werden. Kaufen Sie eine neue Tonerkassette und halten Sie diese bereit, wenn Toner ersetzen angezeigt wird.</p> <p>Die LED Fehler (!) blinkt alle anderthalb Sekunden.</p> <p>Wenn der Ausdruck blass ist, halten Sie die Trommeleinheit mit der Tonerkassette mit beiden Händen waagrecht und schütteln Sie sie vorsichtig mehrere Male seitlich hin und her, um den Toner gleichmäßig im Inneren der Kassette zu verteilen.</p> <hr/> <p>Toner ersetzen (Modus „Weiterdrucken“)</p> <p>Das Gerät druckt weiter, bis über die LED der Status Toner verbraucht angezeigt wird.</p> <p>Die LED Fehler (!) blinkt alle anderthalb Sekunden.</p> <p>Weitere Informationen zum Modus „Weiterdrucken“ siehe <i>Tonereinstellung</i> >> Seite 51.</p>
	<p>Toner ersetzen (Modus „Stopp“)</p> <p>Ersetzen Sie die Tonerkassette durch eine neue.</p> <p>Die LED Fehler (!) blinkt alle anderthalb Sekunden.</p> <p>Weitere Informationen zum Modus „Stopp“ siehe <i>Tonereinstellung</i> >> Seite 51. (Lesen Sie bitte die Anweisungen, die der neuen Tonerkassette beiliegen.)</p> <hr/> <p>Kein Toner</p> <p>Entfernen Sie die Trommeleinheit mit der Tonerkassette, entfernen Sie die Tonerkassette aus der Trommeleinheit und setzen Sie sie dann wieder in die Trommeleinheit ein. Setzen Sie die Trommeleinheit mit der Tonerkassette wieder in das Gerät ein. Tritt das Problem weiter auf, ersetzen Sie die Tonerkassette.</p> <p>Die LED Fehler (!) blinkt alle anderthalb Sekunden. (Lesen Sie bitte die Anweisungen, die der neuen Tonerkassette beiliegen.)</p> <hr/> <p>Toner verbraucht</p> <p>Ersetzen Sie die Tonerkassette durch eine neue.</p> <p>Die LED Fehler (!) blinkt alle anderthalb Sekunden. (Lesen Sie bitte die Anweisungen, die der neuen Tonerkassette beiliegen.)</p>
	<p>Toner-Fehler</p> <p>Die Trommeleinheit und die Tonerkassetteneinheit sind nicht korrekt installiert. Nehmen Sie die Trommeleinheit und die Tonerkassetteneinheit aus dem Gerät heraus und setzen Sie sie wieder ein. Verwenden Sie nur eine original Brother-Trommeleinheit und original Brother-Tonereinheiten.</p> <p>Die LED Fehler (!) blinkt viermal und bleibt dann 1 Sekunde lang aus.</p>
	<p>Trommel bestell. / Trommel erset.</p> <p>Ersetzen Sie die Trommel durch eine neue. Setzen Sie den Trommelzähler zurück. (Siehe dazu den Hinweis, der der Trommeleinheit beiliegt.)</p> <p>Wir empfehlen, eine original Brother-Trommeleinheit zur Installation vorrätig zu halten.</p> <p>Die LED Fehler (!) blinkt dreimal und bleibt dann 1 Sekunde lang aus.</p>

LEDs	Gerätstatus
	<p>Trommel !</p> <p>Der Koronadraht muss gereinigt werden. Siehe hierzu den Abschnitt <i>Koronadraht reinigen</i> unter <i>Druckqualität verbessern</i>.</p> <p>Die LED Fehler (!) blinkt dreimal und bleibt dann 1 Sekunde lang aus.</p> <hr/> <p>Keine Trommel</p> <p>Wenn die Tonerkassette ohne die Trommeleinheit eingesetzt ist, setzen Sie die Tonerkassette in die Trommeleinheit ein und installieren Sie dann erneut die Baugruppe aus Trommeleinheit und Tonerkassette im Gerät.</p> <p>Die LED Fehler (!) blinkt dreimal und bleibt dann 1 Sekunde lang aus.</p>
	<p>Stau Zufuhr / Stau in 1 / Stau in 2 / Stau in 3</p> <p>Beheben Sie den Papierstau.</p> <p>Siehe <i>Papierstau</i> >> Seite 58.</p> <p>Wenn das Gerät nicht mit dem Druckvorgang beginnt, drücken Sie .</p> <p>Die LED Fehler (!) blinkt zweimal und bleibt dann 1 Sekunde lang aus.</p> <hr/> <p>Falsches Papier</p> <p>Das Papier in der Zufuhr ist entweder zu schmal oder zu kurz. Legen Sie Papier vom passenden Format in die Zufuhr ein und drücken Sie dann .</p> <p>Es können die Papierformate A4, Letter, Legal und Folio verwendet werden. (Siehe <i>Verwendbare Papiersorten</i> >> Seite 2.)</p> <p>Die LED Fehler (!) blinkt zweimal und bleibt dann 1 Sekunde lang aus.</p> <hr/> <p>Kein Papier</p> <p>Legen Sie Papier in die verwendete Papierzufuhr ein.</p> <p>Die LED Fehler (!) blinkt zweimal und bleibt dann 1 Sekunde lang aus.</p>
	<p>Abdeckung offen</p> <p>Schließen Sie die obere Abdeckung des Geräts.</p> <p>Die LED Fehler (!) blinkt viermal und bleibt dann 1 Sekunde lang aus.</p> <hr/> <p>Speicher voll</p> <p>Halten Sie etwa 2 Sekunden lang  gedrückt, bis alle LEDs aufleuchten, und lassen Sie die Taste dann los. Das Gerät bricht den Druckauftrag ab und löscht ihn aus dem Speicher.</p> <p>1 Minute, nachdem das Gerät in den Status Speicher voll wechselt, wird der Druckauftrag außerdem automatisch abgebrochen und aus dem Speicher gelöscht.</p> <p>Verringern Sie die Komplexität des Dokumentes oder wählen Sie eine niedrigere Druckqualität.</p> <p>Die LED Fehler (!) blinkt viermal und bleibt dann 1 Sekunde lang aus.</p>
	<p>Auftrag abbrech.</p> <p>Das Gerät bricht den Druckauftrag ab.</p> <p>Die LEDs Fehler (!) und Bereit (○) blinken abwechselnd.</p>

Anzeige für Servicemeldungen

Wenn ein Fehler auftritt, der nicht vom Nutzer behoben werden kann, zeigt das Gerät wie unten gezeigt durch das Aufleuchten aller LEDs eine Servicemeldung an.



Wenn Sie die oben gezeigte Servicemeldung sehen, schalten Sie das Gerät aus. Schalten Sie es dann wieder ein und versuchen Sie erneut, einen Druckvorgang zu starten.

Wenn der Fehler nach dem Aus- und Einschalten des Gerätes nicht behoben ist, drücken Sie . Daraufhin leuchten die LEDs wie in der nachfolgenden Tabelle angegeben auf, um den Fehler anzuzeigen. Die Zahl unter dem LED-Symbol gibt an, wie oft die LED blinkt.

LED-Fehleranzeige

LEDs	Fehler in der Hauptplatine	Fehler in der Fixiereinheit ¹	Fehler in der Lasereinheit	Fehler im Hauptmotor	Fehler mit der Hochspannung	Fehler beim Nulldurchgang
Fehler						
Bereit	 (7)/(4)	 (3)	 (5)	 (6)	 (2)	 (1)

¹ Wenn dieser Fehler auftritt, schalten Sie das Gerät aus, warten Sie ein paar Sekunden und schalten Sie es dann wieder ein. Lassen Sie das Gerät eingeschaltet und warten Sie ca. 15 Minuten. Wenn der Fehler erneut auftritt, wenden Sie sich an den Brother Kundenservice oder an Ihren Brother-Händler.

Die LED-Anzeige unten weist zum Beispiel auf einen Fehler an der Fixiereinheit hin.

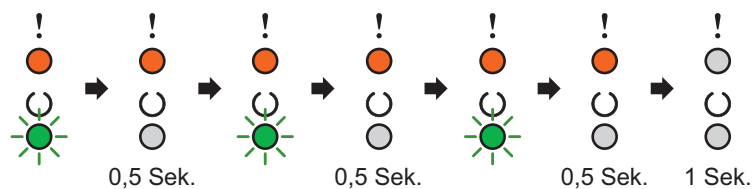

Notieren Sie die Anzeige anhand der Informationen in *LED-Fehleranzeige* >> Seite 45 und teilen Sie dem Brother Kundenservice bzw. Brother-Händler den Fehlerstatus mit.

HINWEIS

Vergewissern Sie sich, dass die obere Abdeckung richtig geschlossen ist, bevor Sie eine Servicemeldung übermitteln.



Ein/Aus-Taste

Die Ein/Aus-Taste hat die folgenden Funktionen:

■ Modus „Aus“

Stellen Sie sicher, dass sich das Gerät im Modus **Bereit** befindet, und halten Sie  etwa 2 Sekunden lang gedrückt. Alle LEDs erlöschen, wenn Sie den Modus „Aus“ aktivieren. Weitere Informationen zum Modus „Aus“ siehe *Modus „Aus“* >> Seite 49.

■ Abbruch des Druckvorgangs

Abbrechen des laufenden Druckauftrags: Halten Sie die Taste  etwa 2 Sekunden lang gedrückt. Das Gerät gibt dann das Papier aus. Die LEDs **Fehler** (!) und **Bereit** (○) blinken abwechselnd. Lassen Sie dann die Taste  los.

Zum Abbrechen aller erhaltenen Aufträge: Um alle Aufträge zu löschen, brechen Sie zuerst mit den obigen Schritten den laufenden Auftrag ab. Sobald die LEDs abwechselnd aufleuchten, drücken Sie erneut die Taste . Alle LEDs leuchten nun weiterhin abwechselnd auf, während der Druckauftrag bzw. die Druckaufträge abgebrochen werden.

■ Wiederherstellung nach Fehlerzustand

Einige Fehler werden vom Gerät automatisch behoben. Wenn ein Fehler nicht automatisch behoben wird, drücken Sie , um den Fehler zu beheben, und setzen Sie dann die Verwendung des Gerätes fort.

■ Seitenvorschub

Wenn die LED **Bereit** (○) längere Zeit blinkt, drücken Sie . Das Gerät druckt alle Daten, die im Speicher des Gerätes verblieben sind.

Druckereinstellungsseite drucken

Sie können die aktuellen Einstellungen über das Funktionstastenfeld oder den Druckertreiber ausdrucken.

Über die Ein/Aus-Taste

- 1 Stellen Sie sicher, dass die obere Abdeckung geschlossen und der Netzstecker angeschlossen ist.
- 2 Schalten Sie das Gerät ein und warten Sie, bis es sich im Bereitschaftsmodus befindet.
- 3 Drücken Sie drei Mal . Das Gerät druckt die aktuelle Druckereinstellungsseite.

Über den Druckertreiber

Bei Verwendung des Windows®-Druckertreibers können Sie die Seite mit den aktuellen Druckereinstellungen ausdrucken, indem Sie auf die Schaltfläche **Einstellungen drucken** im Dialogfeld **Support** klicken.



Sparfunktionen

Toner sparen

Mit dieser Funktion können Sie Toner sparen. Wenn Sie die Einstellung zum Tonersparen aktivieren, werden die Ausdrücke heller. Die Standardeinstellung ist „Aus“.

Sie können die Einstellungen des Tonersparmodus im Druckertreiber ändern.

Ausführliche Informationen zur Änderung der Einstellungen des Tonersparmodus finden Sie unter:

- *Registerkarte Erweitert* >> Seite 16 (Windows® Druckertreiber)
- *Druckeinstellungen* >> Seite 35 (Macintosh Druckertreiber)

Zeit im Modus „Energie sparen“

Mit der Einstellung für den Energiesparmodus kann der Stromverbrauch reduziert werden. Wenn sich das Gerät im Energiesparmodus (Stromsparmodus) befindet, verhält es sich, als ob es ausgeschaltet wäre. Das Gerät wird wieder aktiviert und startet den Druck, wenn es einen Druckauftrag empfängt.

Das Gerät wechselt nach 1 Minute Inaktivität automatisch in den Energiesparmodus. Wenn das Gerät eine Druckdatei oder ein zu druckendes Dokument empfängt, wird der Zeitzähler zurückgesetzt. Während sich das Gerät im Energiesparmodus befindet, leuchtet die LED **Bereit** (○) schwach.

Ruhezustandsmodus

Wenn sich das Gerät im Energiesparmodus befindet und eine bestimmte Zeit lang keine Aufträge empfangen werden, wechselt es automatisch in den Ruhezustand. Die LED **Bereit** (○) leuchtet dann schwach. Im Ruhezustand wird weniger Strom als im Energiesparmodus verbraucht. Das Gerät wird wieder aktiviert, wenn es einen Druckauftrag empfängt.

Modus „Aus“

Wenn sich das Gerät über 1 Stunde lang im Ruhezustand befindet, wechselt es automatisch in den Modus „Aus“. Der Modus „Aus“ ist der Modus mit dem niedrigsten Energieverbrauch (weniger als 0,28 W). Um wieder zu drucken, halten Sie die Taste  im Funktionstastenfeld gedrückt, bis alle LEDs aufleuchten. Senden Sie dann die Druckdaten.

Gehen Sie wie folgt vor, um manuell in den Modus „Aus“ zu wechseln:

- 1 Stellen Sie sicher, dass die obere Abdeckung geschlossen und der Netzstecker angeschlossen ist.
- 2 Schalten Sie das Gerät ein und warten Sie, bis es sich im Bereitschaftsmodus befindet.
- 3 Halten Sie die Taste  etwa 2 Sekunden lang gedrückt.
Alle LEDs erlöschen, wenn Sie den Modus „Aus“ aktivieren.

HINWEIS

Sie können die Einstellung für den Modus „Aus“ über die Druckfernsteuerung ändern. Weitere Informationen zur Druckfernsteuerung siehe *Druckerfernsteuerung (nur Windows®)* >> Seite 40.

Verbrauchsmaterialien

Die Trommeleinheit und die Tonerkassette sind zwei separate Teile. Stellen Sie sicher, dass sie als eine Einheit installiert werden. Für weitere Informationen zum Austausch dieser Verbrauchsmaterialien siehe mitgelieferte Anleitung zur Trommeleinheit bzw. Anweisungen auf der Verpackung der Tonerkassette.

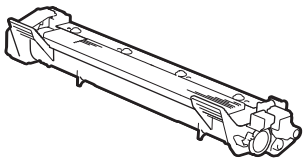
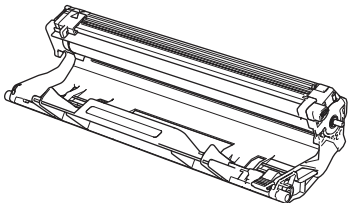
Tonerkassette	Trommeleinheit
Modellname: TN-1050	Modellname: DR-1050
	

WICHTIG

- Brother-Geräte wurden für die Verwendung von Toner mit bestimmten Spezifikationen entwickelt und liefern die besten Ergebnisse, wenn sie zusammen mit original Brother-Tonerkassetten benutzt werden. Brother kann nicht für optimale Ergebnisse garantieren, wenn Tonerkassetten mit anderen Spezifikationen eingesetzt werden. Das Gerät erkennt Toner oder Tonerkassetten mit anderen Spezifikationen möglicherweise nicht richtig, sondern erkennt statt dessen Komponenten wie etwa Tonerkassetten mit Standardkapazität. Brother empfiehlt daher, nur original Brother-Tonerkassetten mit diesem Gerät zu verwenden und die leeren Tonerkassetten nicht mit Toner anderer Hersteller wieder aufzufüllen. Wenn die Trommeleinheit oder andere Teile des Gerätes beschädigt werden, weil nicht Brother Original-Toner oder Original-Tonerkassetten verwendet wurden, sondern Verbrauchsmaterialien, die nicht kompatibel oder nicht geeignet für dieses Gerät sind, und dadurch Reparaturen notwendig werden, sind diese nicht von der Garantie abgedeckt.
- Verwenden Sie nur eine original Brother-Trommeleinheit und original Brother-Tonereinheiten, um die besten Ergebnisse zu erhalten.
Das Drucken mit Trommeleinheiten oder Tonereinheiten anderer Hersteller kann nicht nur die Druckqualität verringern, sondern auch die Qualität und die Lebensdauer des Geräts beeinträchtigen. Garantie und Gewährleistung gelten nicht für Probleme, die durch die Verwendung von Trommeleinheiten oder Tonerkassetten anderer Hersteller verursacht wurden.

HINWEIS

Unter <http://www.brother.com/original/index.html> finden Sie Anweisungen, wie Sie die verbrauchte Tonerkassette im Rahmen des Brother Recyclingprogramms zurücksenden können. Wenn Sie sich gegen die Rücksendung der verbrauchten Tonerkassette entscheiden, entsorgen Sie die Tonerkassette gemäß den örtlichen Bestimmungen getrennt vom normalen Hausmüll. Fragen Sie gegebenenfalls bei Ihrem örtlichen Wertstoffhof nach. (►► Produkt-Sicherheitshinweise: *Informationen zur Wiederverwertung in Übereinstimmung mit der WEEE- sowie Entsorgung von Akkus/Batterien*)

Tonereinstellung

Das Verhalten beim Drucken hängt von der Einstellung des Geräts ab:

■ Standardeinstellung (Modus „Stopp“)

Wenn die LEDs den Status **Toner ersetzen** anzeigen, druckt das Gerät erst wieder, wenn Sie eine neue Tonerkassette einsetzen.

■ Modus „Weiterdrucken“

Damit das Gerät weiterdruckt, wenn die LEDs den Status **Toner ersetzen** anzeigen, drücken Sie siebenmal . Dadurch wird der Modus „Weiterdrucken“ aktiviert (alle LEDs blinken zweimal, anschließend leuchtet die LED **Bereit** (○)). Das Gerät druckt dann weiter, bis über die LEDs der Status **Toner verbraucht** angezeigt wird.

Um zur Standardeinstellung (Modus „Stopp“) zurückzukehren, drücken Sie siebenmal  (alle LEDs blinken einmal).

HINWEIS

- Stellen Sie sicher, dass die obere Abdeckung geschlossen ist, bevor Sie den Modus wechseln.
 - Wenn die LEDs einen Fehlerzustand anzeigen, können Sie den Modus nicht wechseln.
 - Beim Drucken im Modus „Weiterdrucken“ übernehmen wir keine Garantie für die Druckqualität.
 - Im Modus „Weiterdrucken“ können Ausdrücke blass erscheinen.
-

Problem identifizieren

Vergewissern Sie sich zuerst, dass die folgenden Punkte zutreffen.

- Das Netzkabel des Geräts ist ordnungsgemäß angeschlossen und das Gerät ist eingeschaltet.
- Alle Transportsicherungen wurden entfernt.
- Das Papier ist korrekt in die Papierzufuhr eingelegt.
- Das Schnittstellenkabel ist fest an das Gerät und den Computer angeschlossen.

Falls das Problem nicht durch die Überprüfung der oben genannten Punkte behoben werden kann, suchen Sie die Beschreibung Ihres Problems weiter unten und lesen Sie auf der dort angegebenen Seite weiter:

Falls Schwierigkeiten mit Ihrem Gerät auftreten sollten >> Seite 62

Druckqualität verbessern >> Seite 54

Falls das Gerät an einen PC angeschlossen ist, wird je nach Fehler eventuell eine Popup-Anwendung auf dem PC angezeigt.

Folgen Sie den Anweisungen auf dem Bildschirm, um den Fehler zu beheben.

Fehlermeldungen im Status Monitor

Im Folgenden sind die wichtigsten Fehler- und Wartungsmeldungen aufgelistet.

Wenn Sie weitere Hilfe benötigen, finden Sie im Brother Solutions Center Antworten auf häufig gestellte Fragen (FAQs) sowie Tipps, um Störungen zu beseitigen:

Besuchen Sie uns unter <http://solutions.brother.com/>.

Fehlermeldung	Ursache	Abhilfe
Abdeckung offen	Die obere Abdeckung ist nicht vollständig geschlossen.	Schließen Sie die obere Abdeckung des Geräts.
Toner ersetzen	Die Tonerkassette nähert sich dem Ende ihrer Lebensdauer. Das Gerät stoppt alle Druckvorgänge.	Ersetzen Sie die Tonerkassette. (Lesen Sie bitte die Anweisungen, die der neuen Tonerkassette beiliegen.)
Toner fast leer	Wenn im Status Monitor der Status Toner fast leer angezeigt wird, können Sie noch drucken. Das Gerät weist Sie aber darauf hin, dass die Tonerkassette bald das Ende ihrer Nutzungsdauer erreicht hat.	Bestellen Sie eine neue Tonerkassette, sodass die neue Kassette zur Hand ist, wenn im Status Monitor der Status Toner ersetzen angezeigt wird.
Toner-Fehler	Die Tonerkassette ist nicht richtig installiert.	Ziehen Sie die Trommeleinheit mit der Tonerkassette heraus, nehmen Sie die Tonerkassette heraus und setzen Sie sie wieder in die Trommeleinheit ein. Setzen Sie die Trommeleinheit mit der Tonerkassette wieder in das Gerät ein. Wenn das Problem weiterhin besteht, wenden Sie sich an den Brother Kundenservice.
	Vergewissern Sie sich, dass Sie eine original Brother-Tonerkassette verwenden.	Verwenden Sie nur eine original Brother-Trommeleinheit und eine original Brother-Tonerkassette.
Trommel bestell.	Die Trommeleinheit nähert sich dem Ende ihrer Lebensdauer.	Bestellen Sie eine neue Trommeleinheit, sodass die neue Einheit zur Hand ist, wenn im Status Monitor der Status Trommel ersetz. angezeigt wird. (Siehe <i>Trommel bestellen/Trommel ersetzen</i> unter <i>LEDs (Leuchtdioden)</i> .)
Trommel ersetz.	Es ist Zeit, die Trommeleinheit zu ersetzen.	Ersetzen Sie die Trommeleinheit. (Lesen Sie bitte die Anweisungen, die der neuen Trommeleinheit beiliegen.)
	Der Zähler für die Trommeleinheit wurde nicht zurückgesetzt, als eine neue Trommel installiert wurde.	Setzen Sie den Zähler für die Trommeleinheit zurück. (Lesen Sie bitte die Anweisungen, die der neuen Trommeleinheit beiliegen.)

Druckqualität verbessern

HINWEIS

Brother empfiehlt, nur original Brother-Tonerkassetten zu verwenden und die leeren Tonerkassetten nicht mit Toner anderer Hersteller wieder aufzufüllen.

Bei Problemen mit den Druckergebnissen überprüfen Sie die folgenden Punkte:

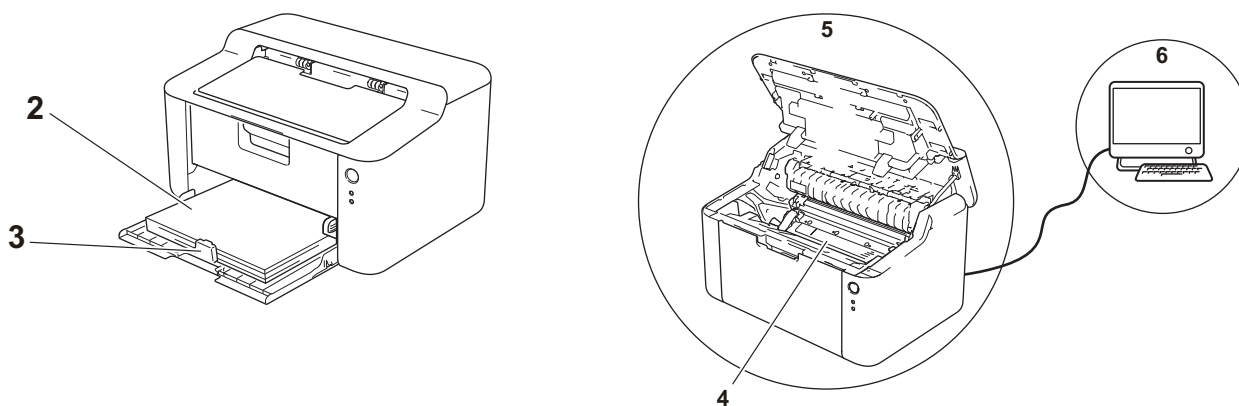

1 Umgebungsbedingungen des Geräts

Wählen Sie einen Ort, an dem die Temperatur konstant zwischen 10 °C und 32,5 °C und die Luftfeuchtigkeit zwischen 20 % und 80 % (ohne Kondensation) liegt.

2 Ist geeignetes Papier in der Papierzufuhr eingelegt?

Siehe *Verwendbare Papiersorten* >> Seite 2

3 Ist das Papier korrekt im Gerät eingelegt?

Drehen Sie das Papier um. Eventuell wird es dann besser eingezogen.

Stellen Sie die Papierführung nach. Eventuell wird das Papier dann besser eingezogen.

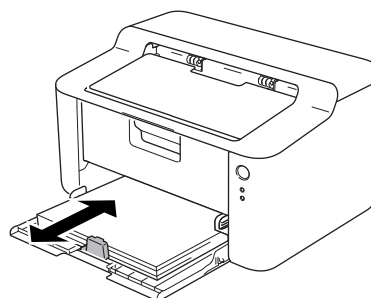
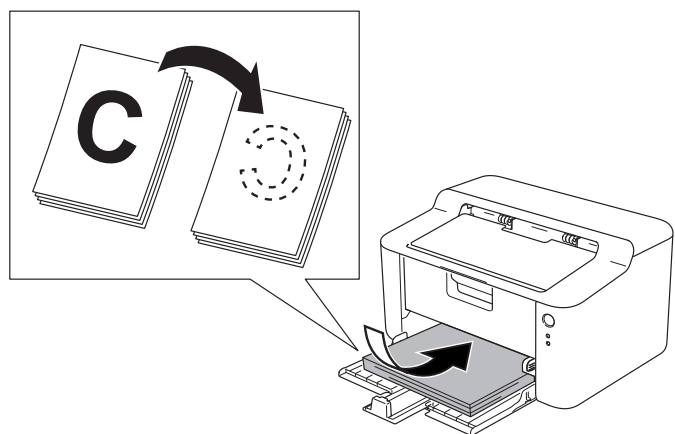

4 Tauschen Sie die Tonerkassette bzw. die Trommeleinheit aus.

Für weitere Informationen zum Austausch dieser Verbrauchsmaterialien siehe mitgelieferte Anleitung zur Trommeleinheit bzw. Anweisungen auf der Verpackung der Tonerkassette.

5 Reinigen Sie das Innere des Geräts.

■ Koronadraht reinigen

Bewegen Sie den grünen Schieber einige Male von links nach rechts und zurück.

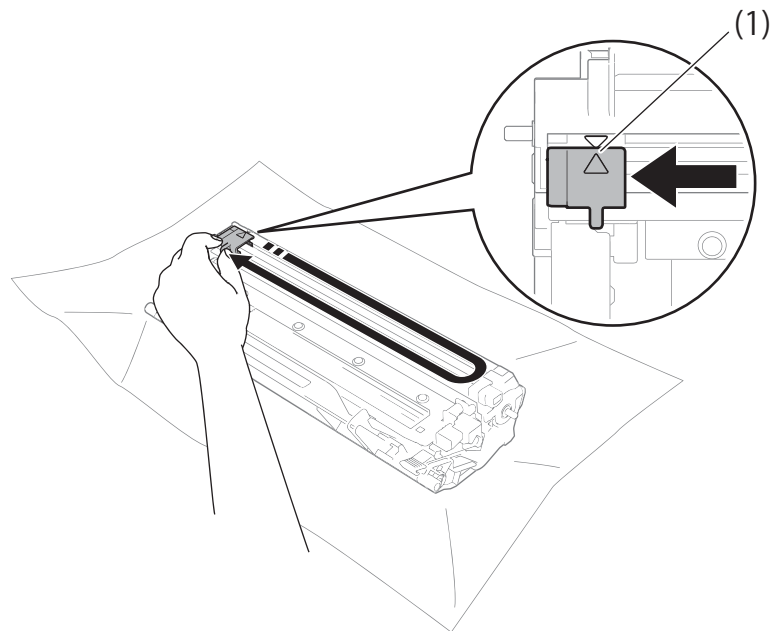

HINWEIS

Bringen Sie den Schieber wieder in die Ausgangsposition (▲) (1) zurück. Anderenfalls können in den gedruckten Seiten senkrechte Streifen erscheinen.

- Wenn auf dem Ausdruck weiße oder schwarze Flecken zu sehen sind, reinigen Sie die Trommeleinheit. Drücken Sie den Hebel nach unten und nehmen Sie die Tonerkassette aus der Trommeleinheit heraus.

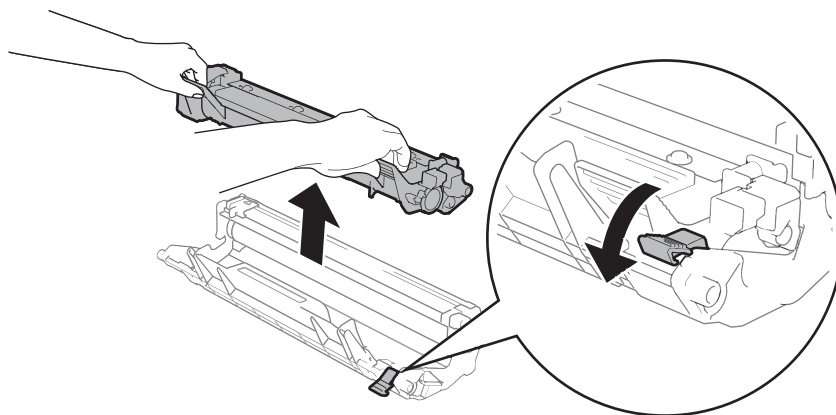

Drehen Sie das Zahnrad der Trommeleinheit mit der Hand und untersuchen Sie dabei die Oberfläche der Trommel (1).

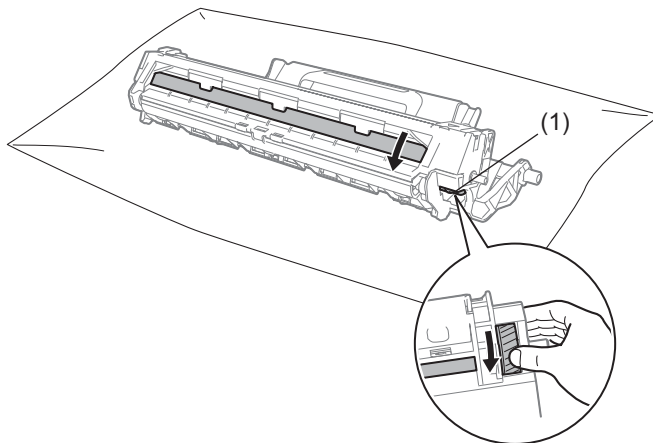

Wischen Sie die Verunreinigung (Staub oder Kleber) vorsichtig mit einem trockenen Wattestäbchen von der Oberfläche ab.

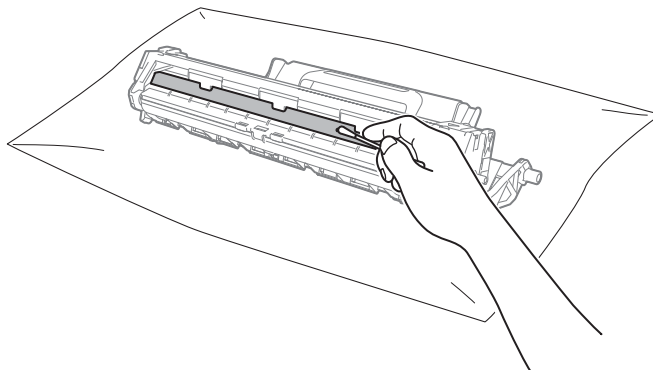

6 Überprüfen Sie die Druckertreibereinstellungen.

Versuchen Sie, die **Druckeinstellungen** auf der Registerkarte **Grundeinstellungen** zu ändern.

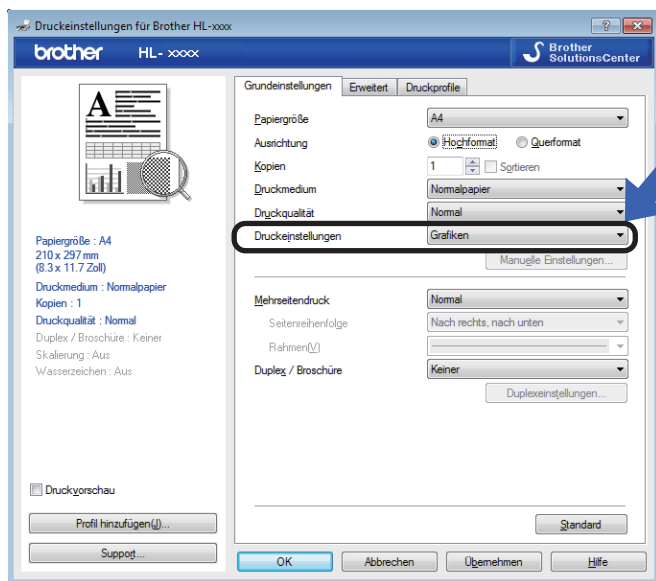

Wenn sich das Papier wellt oder der Toner nicht richtig fixiert wird, können Sie diese Einstellungen unter **Druckergebnis verbessern** justieren. Klicken Sie auf **Anderer Druckoptionen** auf der Registerkarte **Erweitert**.

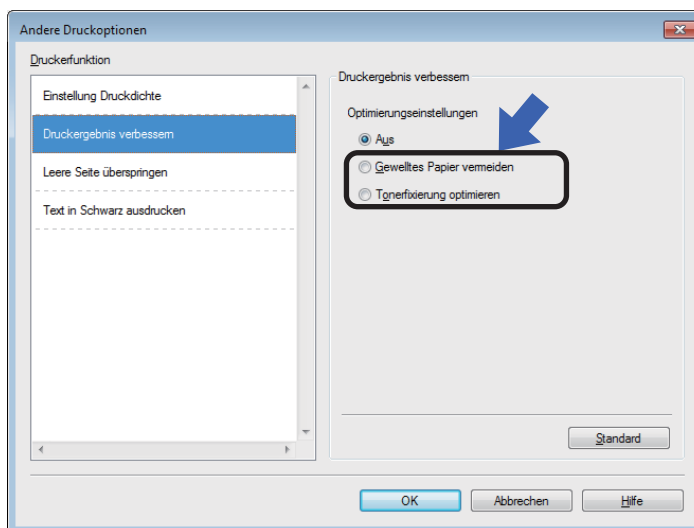

Papierstau

Bei einem Papierstau im Gerät oder in der Papierzufuhr blinkt die LED **Fehler (!)** zweimal.



- 1 Lassen Sie das Gerät zum Abkühlen 15 Minuten eingeschaltet, bevor Sie Innenteile anfassen.
- 2 Ziehen Sie das gestaute Papier langsam mit beiden Händen heraus.

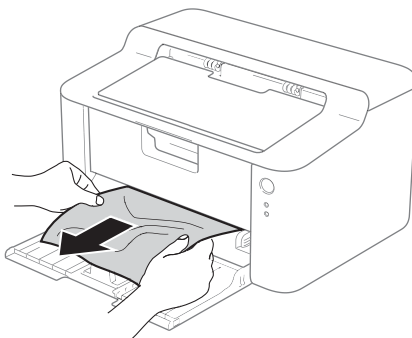

- 3 Öffnen Sie die obere Abdeckung.

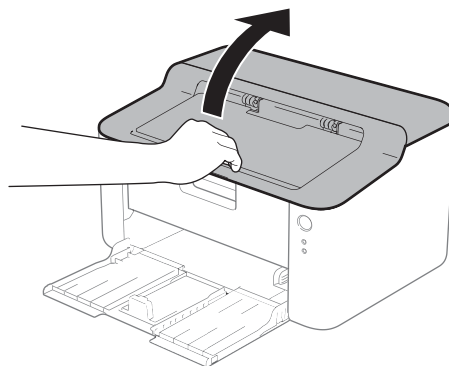

- 4 Nehmen Sie die Trommeleinheit mit der Tonerkassette langsam heraus. Das gestaute Papier wird aus der Trommeleinheit mit der Tonerkassette herausgezogen oder das Papier wird freigegeben, so dass Sie es aus dem Inneren des Gerätes herausnehmen können.

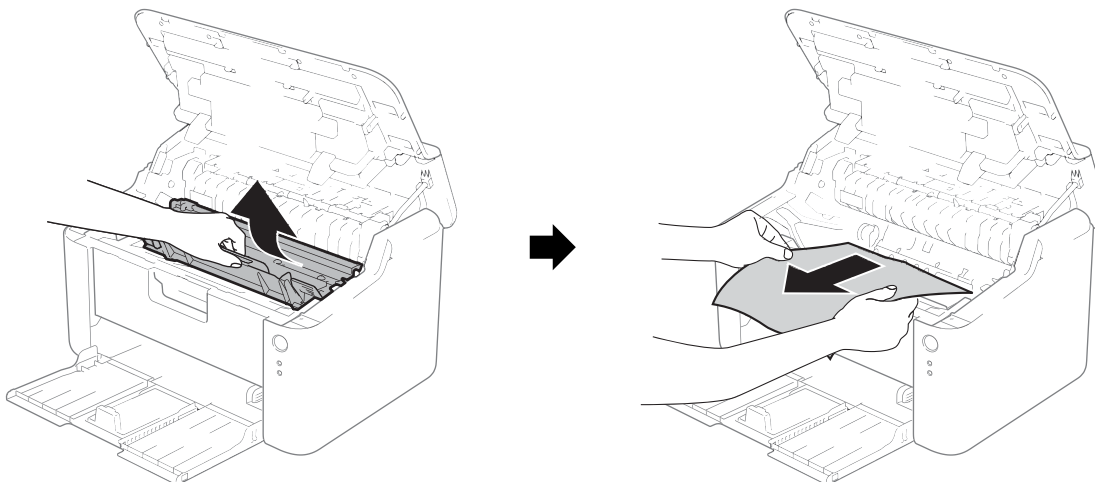

A

WARNUNG

 HEISSE GERÄTETEILE

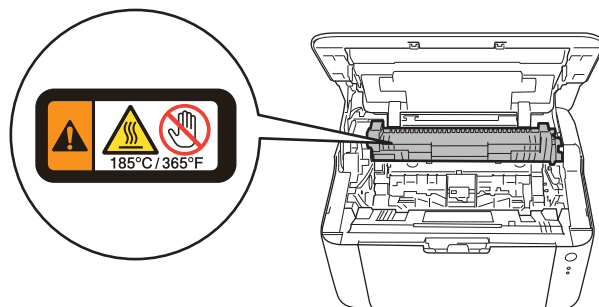

- 5 Drücken Sie den Hebel nach unten und nehmen Sie die Tonerkassette aus der Trommeleinheit heraus. Falls sich Papier in der Trommeleinheit gestaut hat, entfernen Sie dieses.

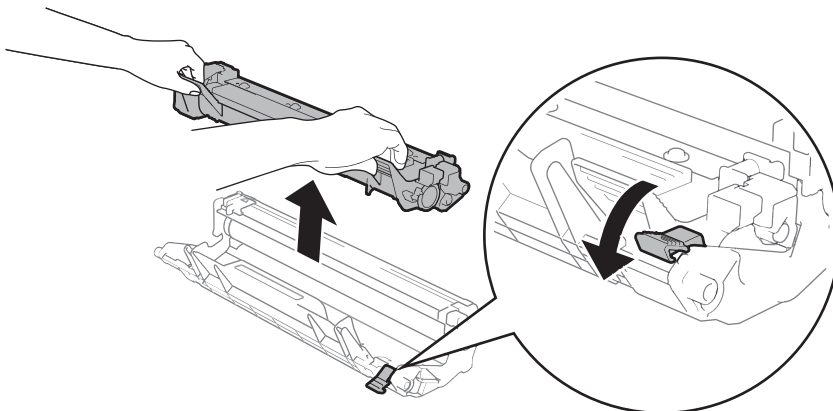

- 6 Drücken Sie die Tonerkassette zurück in die Trommeleinheit, bis sie hörbar einrastet. Wenn Sie die Kassette korrekt einsetzen, wird der Hebel an der Trommeleinheit automatisch angehoben.

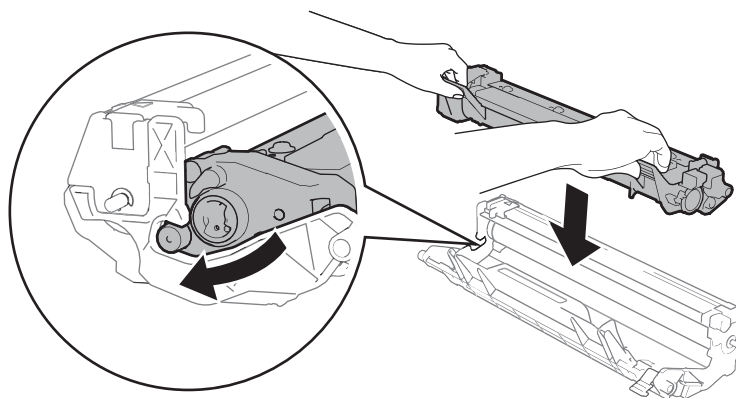

- 7 Setzen Sie die Trommeleinheit mit der Tonerkassette wieder in das Gerät ein.

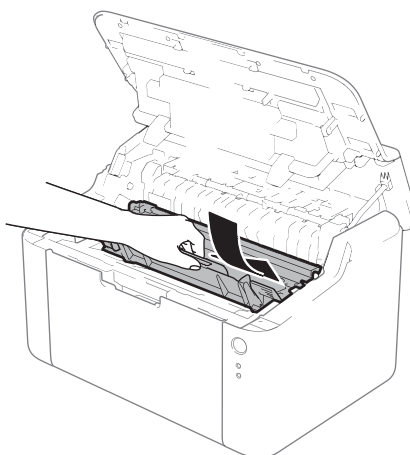

- 8 Schließen Sie die obere Abdeckung des Geräts.

- 9 Stellen Sie sicher, dass das Papier unterhalb des vorstehenden Teils der hinteren Führung liegt. Stellen Sie die Papierführungen entsprechend dem Papierformat ein. Achten Sie darauf, dass die Papierführungen fest in den Aussparungen einrasten.

HINWEIS

Wenn Sie das Gerät während eines Papierstaus im Inneren des Gerätes ausschalten, werden die vom Computer gesendeten Daten unvollständig ausgedruckt. Löschen Sie den gespoolten Druckauftrag auf Ihrem Computer, bevor Sie das Gerät ausschalten.



- 10 Vergewissern Sie sich, dass die LED **Fehler** (!) ausgeschaltet ist und die LED **Bereit** (○) grün leuchtet.

Falls Schwierigkeiten mit Ihrem Gerät auftreten sollten

WICHTIG

- Technische Unterstützung erhalten Sie nur von der Brother-Niederlassung des Landes, in dem Sie das Gerät gekauft haben.
 - Falls einmal ein Problem auftreten sollte, versuchen Sie, es mit Hilfe der folgenden Problemlösungshinweise in der nachfolgenden Tabelle zu lösen. Sie können die meisten Probleme leicht selbst beheben.
 - Falls Sie weitere Hilfe benötigen, finden Sie im Brother Solutions Center Antworten auf häufig gestellte Fragen (FAQs) sowie Tipps, um Störungen zu beseitigen. Besuchen Sie uns unter <http://solutions.brother.com/>.
-

Druckprobleme

Schwierigkeiten	Vorschläge
Kein Ausdruck.	<p>Überprüfen Sie, ob der korrekte Druckertreiber installiert und ausgewählt wurde.</p> <p>Überprüfen Sie, ob die LEDs einen Fehler anzeigen. (Siehe <i>LEDs (Leuchtdioden)</i> >> Seite 41 und <i>Fehlermeldungen im Status Monitor</i> >> Seite 53.)</p> <p>Überprüfen Sie, ob das Gerät online ist:</p> <p>(Für Windows® 8) Bewegen Sie den Mauszeiger in die rechte untere Ecke des Desktops. Die Menüleiste wird angezeigt. Klicken Sie auf Einstellungen und dann auf Systemsteuerung. Klicken Sie in der Gruppe Hardware und Sound auf Geräte und Drucker anzeigen. Klicken Sie mit der rechten Maustaste auf Brother HL-XXXX und klicken Sie auf Druckaufträge anzeigen. Klicken Sie auf Drucker und vergewissern Sie sich, dass Drucker offline verwenden deaktiviert ist.</p> <p>(Für Windows Server® 2012) Bewegen Sie den Mauszeiger in die rechte untere Ecke des Desktops. Die Menüleiste wird angezeigt. Klicken Sie auf Einstellungen und dann auf Systemsteuerung. Klicken Sie in der Gruppe Hardware auf Geräte und Drucker anzeigen. Klicken Sie mit der rechten Maustaste auf Brother HL-XXXX und klicken Sie auf Druckaufträge anzeigen. Klicken Sie auf Drucker und vergewissern Sie sich, dass Drucker offline verwenden deaktiviert ist.</p> <p>(Windows® 7 und Windows Server® 2008 R2) Klicken Sie auf die Schaltfläche  (Start) und dann auf Geräte und Drucker. Klicken Sie mit der rechten Maustaste auf Brother HL-XXXX und klicken Sie auf Druckaufträge anzeigen. Klicken Sie auf Drucker und vergewissern Sie sich, dass Drucker offline verwenden deaktiviert ist.</p> <p>(Windows Vista® und Windows Server® 2008) Klicken Sie auf die Schaltfläche  (Start), Systemsteuerung, Hardware und Sound und dann auf Drucker. Klicken Sie mit der rechten Maustaste auf Brother HL-XXXX. Stellen Sie sicher, dass Drucker offline verwenden deaktiviert ist.</p> <p>(Windows® XP und Windows Server® 2003) Klicken Sie auf die Schaltfläche Start und wählen Sie Drucker und Faxgeräte. Klicken Sie mit der rechten Maustaste auf Brother HL-XXXX. Stellen Sie sicher, dass Drucker offline verwenden deaktiviert ist.</p>
Das Gerät druckt nicht oder unerwartet.	<p>Halten Sie etwa 2 Sekunden lang  gedrückt, bis alle LEDs aufleuchten, und lassen Sie die Taste dann los.</p> <p>Das Gerät bricht den Druckauftrag ab und löscht ihn aus dem Speicher. Der Ausdruck ist möglicherweise unvollständig.</p>

Gerät reinigen und warten

Reinigen Sie das Gerät innen und außen regelmäßig mit einem trockenen, fusselfreien Tuch. Wenn Sie die Tonerkassette oder die Trommleinheit ersetzen, sollten Sie das Innere des Gerätes reinigen. Falls Ausdrücke mit Toner verschmutzt sind, reinigen Sie das Innere des Geräts mit einem trockenen, fusselfreien Tuch.

WARNUNG



Verwenden Sie KEINE entflammaren Substanzen, Sprays oder organischen Lösungsmittel/Flüssigkeiten, die Alkohol oder Ammoniak enthalten, zum Reinigen des Inneren oder Äußeren des Gerätes. Anderenfalls besteht Feuer- oder Stromschlaggefahr. Verwenden Sie stattdessen ein trockenes, fusselfreies Tuch.

(>> Produkt-Sicherheitshinweise: *Allgemeine Vorsichtsmaßnahmen*)



Geräteinformationen

Standardeinstellungen

Das Gerät verfügt über zwei Gruppen von Standardeinstellungen. Diese Standardeinstellungen wurden vor der Auslieferung im Werk vorprogrammiert.



- Druckereinstellungen auf Standardeinstellungen zurücksetzen
- Alle Funktionen auf Standardeinstellungen zurücksetzen

HINWEIS

- Die voreingestellten Standardeinstellungen können nicht verändert werden.
 - Auch die Seitenzähler können nicht zurückgesetzt werden.
-



Druckereinstellungen auf Standardeinstellungen zurücksetzen

Sie können das Gerät teilweise auf die Standard-Druckereinstellungen zurücksetzen:

- 1 Schalten Sie das Gerät aus.
- 2 Stellen Sie sicher, dass die obere Abdeckung geschlossen und der Netzstecker angeschlossen ist.
- 3 Öffnen und schließen Sie einmal die obere Abdeckung, während Sie  gedrückt halten.
- 4 Lassen Sie die Taste  los. Stellen Sie sicher, dass alle LEDs ausgeschaltet sind.
- 5 Drücken Sie acht Mal . Stellen Sie sicher, dass alle LEDs aufleuchten und damit anzeigen, dass das Gerät auf die werkseitigen Standardeinstellungen zurückgesetzt wurde. Das Gerät wird neu gestartet.

Alle Funktionen auf Standardeinstellungen zurücksetzen

Dieser Vorgang setzt alle Geräteeinstellungen auf die Einstellungen zurück, die im Werk voreingestellt wurden:

- 1 Schalten Sie das Gerät aus.
- 2 Stellen Sie sicher, dass die obere Abdeckung geschlossen und der Netzstecker angeschlossen ist.
- 3 Öffnen und schließen Sie einmal die obere Abdeckung, während Sie  gedrückt halten.
- 4 Lassen Sie die Taste  los. Stellen Sie sicher, dass alle LEDs ausgeschaltet sind.
- 5 Drücken Sie zehn Mal . Das Gerät wird automatisch neu gestartet.

Allgemein

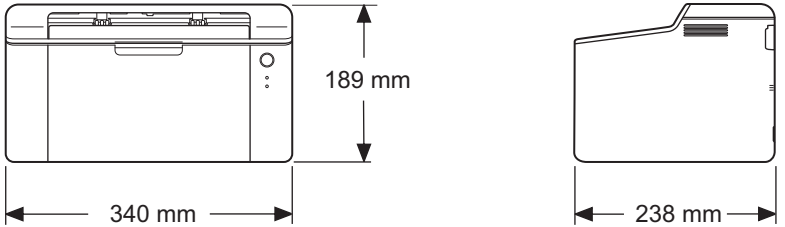
Modell		HL-1110	HL-1112
Druckertyp		Laser	
Druckmethode		Elektrofotografischer Laserdrucker	
Speicher	Standard	1 MB	
Netzanschluss		220 - 240 V AC 50/60Hz	
Leistungsaufnahme ¹ (durchschnittlich)	Spitze	Ca. 1.056 W	
	Beim Drucken	Ca. 380 W bei 25 °C	
	In Bereitschaft	Ca. 40 W bei 25 °C	
	Ruhezustand	Ca. 0,5 W	
	Modus „Aus“ ^{2 3}	Ca. 0,28 W	
Abmessungen			
Gewicht (mit Verbrauchsmaterialien)		4,5 kg	
Geräuschpegel	Schalldruckpegel	Beim Drucken	LPAM = 51 dB (A)
	Schalleistungspegel ^{4 5}	Beim Drucken	LWad = 6,60 B (A)
Temperatur	Betrieb	10 bis 32,5 °C	
	Lagerung	0 bis 40 °C	
Luftfeuchtigkeit	Betrieb	20 bis 80 % (ohne Kondensation)	
	Lagerung	10 bis 90 % (ohne Kondensation)	
Schnittstelle	USB	USB 2.0 Full-Speed ^{6 7}	
		Es wird empfohlen, ein USB 2.0-Kabel (Typ A/B) zu verwenden, das nicht länger als 2,0 Meter ist.	

Modell		HL-1110	HL-1112
Unterstützte Betriebssysteme	Windows®	Windows® XP Home Edition, Windows® XP Professional, Windows® XP Professional x64 Edition, Windows Vista®, Windows® 7, Windows® 8, Windows Server® 2003, Windows Server® 2003 x64 Edition, Windows Server® 2008, Windows Server® 2008 R2, Windows Server® 2012	
	Mac OS	Mac OS X v10.6.8, 10.7.x, 10.8.x	
Verbrauchsmaterialien	Tonerkassette (mitgeliefert)	Ca. 700 Seiten im A4- oder Letter-Format ⁸	
	Tonerkassette (Standard)	Ca. 1.000 Seiten im A4- oder Letter-Format ⁸	
	Modellname	TN-1050	
	Trommeleinheit	Ca. 10.000 Seiten im A4- oder Letter-Format (1 Seite/Druckauftrag) ⁹	
	Modellname	DR-1050	

¹ Gemessen bei Anschluss des Geräts per USB.

² Die Leistungsaufnahme unterscheidet sich je nach Umgebungsbedingungen und Verschleiß geringfügig.

³ Gemessen gemäß IEC 62301 Edition 2.0.

⁴ Gemessen in Übereinstimmung mit der Methode, die in RAL-UZ122 beschrieben ist.

⁵ Bürogeräte mit $L_{wAd} > 6,30$ B (A) sind nicht zur Verwendung in Räumen geeignet, in denen hohe Konzentration bei der Arbeit erforderlich ist. Solche Geräte sollten aufgrund der Lärmemission in gesonderten Räumen aufgestellt werden.

⁶ Das Gerät kann auch an einen Computer mit USB 1.1-Schnittstelle angeschlossen werden.

⁷ USB-Anschlüsse von Drittherstellern werden nicht unterstützt.

⁸ Diese ungefähren Angaben zur Tonerkapazität entsprechen der Norm ISO/IEC 19752.

⁹ Die Trommellebensdauer ist eine ungefähre Angabe, die je nach Verwendungsweise des Gerätes variieren kann.

Druckmedien

Modell			HL-1110	HL-1112
Papierzufuhr	Papierzufuhr	Papiersorte	Normal- und Recyclingpapier	
		Papiergröße	A4, Letter, Legal, Folio	
		Papiergewicht	65 bis 105 g/m ²	
		Fassungsvermögen für Papier	Bis zu 150 Blatt bei 80 g/m ² Normalpapier	
Papierausgabe	Papierausgabefach (Druckseite unten)	Bis zu 50 Blatt bei 80 g/m ² Normalpapier (bedruckte Seite liegt im Ausgabefach unten)		

Wichtige Hinweise zur Auswahl des Papiers

Die Informationen in diesem Abschnitt unterstützen Sie bei der Auswahl der Papierarten, die Sie mit diesem Gerät verwenden können.

HINWEIS

Papierarten, die von unserer Empfehlung abweichen, können zu Fehlern beim Papiereinzug oder zu Papierstaus im Gerät führen.

Vor dem Kauf größerer Mengen Papier

Vergewissern Sie sich, dass das Papier für das Gerät geeignet ist.

Papier für Normalpapier-Kopien

Im Handel wird zwischen Papier zum Drucken und Kopieren unterschieden. Normalerweise ist der Verwendungszweck auf der Verpackung des Papiers angegeben. Prüfen Sie auf der Verpackung, ob das Papier für Laserdrucker geeignet ist. Verwenden Sie für Laserdrucker geeignetes Papier.

Grundgewicht

Das Grundgewicht von Papier ist in den verschiedenen Ländern unterschiedlich. Es wird empfohlen, Papier mit einem Gewicht von 70 bis 90 g/m² zu verwenden. Es ist bei diesem Gerät jedoch auch möglich, dünneres und dickeres Papier zu benutzen.

Schmalbahn- und Breitbahn-Papier

Die Fasern im Papier werden während der Papierherstellung ausgerichtet. Papier kann in zwei Typen unterteilt werden: Schmalbahn- und Breitbahn-Papier.

Bei Schmalbahn-Papier verlaufen die Fasern parallel zur langen Kante des Papiers. Bei Breitbahn-Papier verlaufen die Fasern entgegen der langen Kante des Papiers. Normales Kopierpapier ist in der Regel Schmalbahn-Papier, es kommt jedoch auch Breitbahn-Papier vor. Für dieses Gerät sollten Sie Schmalbahn-Papier verwenden. Breitbahn-Papier ist für den Transportmechanismus des Geräts zu schwach.

Säurehaltiges Papier und neutrales Papier

Papier kann in säurehaltiges und neutrales Papier unterteilt werden.

Die moderne Papierherstellung begann mit säurehaltigem Papier. In letzter Zeit wird dieses aus Umweltschutzgründen jedoch mehr und mehr durch neutrales Papier ersetzt.

Verschiedene Formen säurehaltigen Papiers sind jedoch in Recyclingpapier zu finden. Für dieses Gerät sollten Sie neutrales Papier verwenden.

Mit einem Prüfstift für säurehaltiges Papier können Sie säurehaltiges von neutralem Papier unterscheiden.

Druckoberfläche

Der Druck auf Vorder- und Rückseite eines Blatt Papiers kann geringfügig unterschiedlich ausfallen.

Im Allgemeinen ist die Seite an der man die Papierverpackung öffnet als zu bedruckende Seite gekennzeichnet. Beachten Sie die Hinweise auf der Papierverpackung. Normalerweise wird die zu bedruckende Seite mit einem Pfeil gekennzeichnet.

Drucker

Modell		HL-1110	HL-1112
Auflösung		Bis 600 × 600 dpi (2400 × 600 dpi mit Resolution Control)	
Druckgeschwindigkeit ¹	Einseitig Drucken	Bis zu 20 Seiten/Minute (A4) Bis zu 21 Seiten/Minute (Letter)	
Zeit bis zum ersten Ausdruck ²		Unter 10 Sekunden bei 23 °C/230 V	

¹ Die Druckgeschwindigkeit ist abhängig von der Art des zu druckenden Dokumentes.

² Aus dem Bereitschaftsmodus

A

Abmessungen	66
Administrator	16, 19

B

Beidseitiger Druck	3
Brother kontaktieren	i

D

Dienstprogramme	i
Druck von Kopf- und Fußzeile einrichten	16, 18
Drucken	
Macintosh	
Druckertreiber	30
Probleme	63
Windows®	
Beidseitiger Druck	12
Broschürendruck	13
Druckertreiber	9
Druckertreiber	5, 27, 38
Druckprofile	22
Druckqualität	54
Duplex / Broschüre	12

E

Energiesparmodus	42, 48
------------------------	--------

F

Fehlermeldungen	53
Folio	2
Funktionstastenfeld	41

G

Gerät registrieren	i
Geräteeinstellungen (Registerkarte)	24
Gewicht	66

K

Kennwort	19
----------------	----

L

LED (Leuchtdiode)	41
Linux	5

M

Macintosh	5
Manueller beidseitiger Druck	4
Modus „Aus“	49

N

Normalpapier	2
--------------------	---

P

Papier	2, 69
Format	2
Sorte	2
Papierstau	58
Problemlösung	62
wenn Probleme auftreten	
drucken	63

R

Reinigung	64
Ruhezustandsmodus	42, 48

S

Service-Center (Europa und andere Länder)	i
Speicher	66
Spezifikation der Druckmedien	68
Standardeinstellungen	65
Status Monitor	
Macintosh	38
Windows®	28
Support	25

T

Tonereinstellung (Modus „Weiterdrucken“)	51
--	----

V

Verbrauchsmaterialien	50
-----------------------------	----

W

Wasserzeichen	16, 19
---------------------	--------