

Hauppauge
WinTV 8
Handbuch
Version 1.2

Copyright 2017 Hauppauge Computer Works

Inhalt

Einführung.....	6
Allgemeine Informationen zum TV-Empfang.....	6
1. Das digitale terrestrische Fernsehen.....	6
2. Satellitenfernsehen.....	6
3. Kabelfernsehen.....	6
Der passende TV-Tuner.....	7
WinTV v8 Funktionen.....	7
Systemvoraussetzungen.....	7
Installation von WinTV v8.....	8
Überprüfung der Treiberinstallation.....	13
WinTV erneut installieren.....	14
WinTV deinstallieren.....	14
Verknüpfungen.....	14
Mögliche Fehler bei der Installation.....	15
Fehler „WinTV Board not found“.....	15
Einrichtung.....	16
Suchlauf für digitales terrestrisches Fernsehen (DVB-T)	17
Suchlauf für eine einzelne Frequenz.....	18
Suchlauf für digitales Kabelfernsehen (DVB-C)	20
Suchlauf für eine einzelne Frequenz.....	22
Suchlauf für digitales Satellitenfernsehen (DVB-S)	23
Suchlauf für analoges Fernsehen.....	24
Sender manuell hinzufügen	26
Videoeingänge einrichten	27
Anschluss eines Videorekorders	27
Tonverbindung	27
Konfiguration des Video-Eingangs in der Software	28
Auswahl des Videoeingangs in der Senderliste	28
Suchlauf für FM-Radio (UKW).....	29
a) Automatischer Suchlauf.....	30
b) Manueller Eintrag.....	30
Das WinTV v8 - Hauptfenster	32
Grundlegende Bedienung	32
Steuerelemente	32
WinTV-Einstellungen	32
Informationen einblenden	33
Datei für Wiedergabe öffnen	33
Schnappschuss	33
Live-TV starten	33
Videotext anzeigen	33
Menü Button.....	33
Aufnahme starten	33
Aufnahme / Live-TV beenden	33
Wiedergabe oder Live-TV pausieren / Wiedergabeposition ändern	33
Sender wechseln	34
Ton aus / einschalten	34
Lautstärke ändern	34
Pause-Puffer Anzeige	34
Steuerelemente oben rechts im Fenster.....	34
WinTV-Fenster skalieren	34
Möglichkeiten der Senderwahl.....	35
Schnellwahl eines Senders	35
Eingabe der Programmplatznummer.....	35

Mit der Tastatur zum nächsten Sender wechseln.....	35
Menü-Funktionen	36
Menüoption „Wähle Kanal“	36
Menüoption „Bild in Bild“	37
Menüoption „Ansicht“	37
Menüoption „Audio Stream“	37
Menüoption „Untertitel“	38
Menüoption „Zoom“	38
Menüoption „Seitenverhältnis“	38
Menüoption „Im Vordergrund“	38
Menüoption „Videotext“	38
Menüoption „Programmführer“	38
Menüoption „Aufnahmeplaner“	38
Videotext	39
Tastaturbelegung im Videotext.....	39
Videotext-Untertitel anzeigen	39
Programmführer, Aufnahmeplaner und Aufnahmen.....	41
Programmführer.....	41
Details zur Sendung anschauen.....	42
Aufnahmeplaner.....	44
Eine Aufnahme planen.....	44
Durchführung der Aufnahme.....	46
Aufnahmen.....	47
Aufnahme anschauen	47
Aufnahme löschen.....	47
Liste sortieren.....	47
WinTV-Einstellungen	48
Registerkarte „Allgemein“ - Allgemeine Einstellungen.....	48
Rahmen „Version“	48
Rahmen „Sprachen“	49
Rahmen „Video Renderer“	50
Rahmen „TV-Fenster Format“	50
Registerkarte „Aufnahme“ - Verzeichnisse für Aufnahmen.....	51
Rahmen „Aufnahmen“	51
Rahmen „TimeShift“	51
Rahmen „Schnappschüsse“	52
Registerkarte „Geräte“ - Sendersuche und Videoeingänge einrichten.....	53
Registerkarte „Alle Kanäle“ - Verwaltung der Kanäle.....	54
Details zum Sender anschauen und ändern	55
Sender sortieren.....	55
1. Sender verschieben.....	55
2. Direkt eine Platznummer eingeben.....	55
Registerkarte „Favoriten“ - Favoriten definieren	56
Favoriten definieren.....	56
Favoriten verwenden.....	57
Registerkarte „Erweiterte Optionen“	58
.....	58
Rahmen „TV“ (linke Spalte).....	58
Rahmen „TV“ (rechte Spalte).....	59
Rahmen „Log-Dateien“	60
Rahmen „Decoder“	60
Registerkarte „WinTV Extend“	61
Rahmen „Streaming Services“	61
Rahmen „Netzwerk-Einstellungen“	61
Rahmen „Verbindungsinformationen“	62

Tastaturbelegung.....	63
Fernbedienung.....	64
Grundsätzliches zur Verwendung.....	64
Wenn die Fernbedienung nicht reagiert.....	64
Channel Editor - einfaches Sortieren der Sender.....	65
Bedienung.....	66
Neue Platznummer zuordnen.....	66
Einen Sender per 'Drag and Drop' verschieben.....	66
Mehrere Sender an eine neue Position verschieben.....	66
Mehrere Sender neu nummerieren.....	66
So markieren Sie mehrere Sender in der Spalte 'Platznummer'.....	66
Alle Radiosender an eine bestimmte Position verschieben.....	66
Sortierung der Sender speichern.....	66
Sortierung der Sender laden.....	67
Sortierung online abrufen.....	67
Suchfunktion.....	67
Änderungen speichern.....	67
Wiedergabe von Aufnahmen.....	68
Wiedergabe in WinTV v8.....	68
Wiedergabe im Windows Media Player.....	68
Andere Player für die Wiedergabe	68
Tipps zur Verwendung.....	69
Sender wechseln.....	69
Live-TV starten.....	69
Suchlauf später noch einmal starten.....	69
Senderliste aktualisieren.....	69
Verzögerte Darstellung bei analogem Video abschalten.....	69
SDTV-Aufnahmen nach .mpg umwandeln.....	69
Verwendete Ordner	70
Programm-Verzeichnis	70
Daten-Verzeichnis	70
Ordner für Aufnahmen	70
Kanaldatenbank sichern.....	70
Anpassung von Frequenzlisten	71
Frequenzliste für DVB-T	71
Frequenzliste für DVB-C	71
Frequenzliste für DVB-S	71
Frequenzliste für Analog-TV	71
Problembehebung.....	71
Der Geräte-Manager.....	71
Fehler 'Code 52' im Geräte-Manager.....	74
Darstellungsprobleme.....	74
Empfangsprobleme lösen.....	74
Empfangsprobleme bei DVB-T (digital-terrestrisch über Antenne).....	74
Bei DVB-C (digitales Kabelfernsehen).....	74
Anhang.....	76
Verknüpfungen im Startmenü	76
Restart IR / Stop IR.....	76
Signal Monitor (DVB-T).....	76
WinTV 8.....	76
WinTV v8 Help.....	76
Erweiterte Optionen / Aufnahmen öffnen.....	76
Erweiterte Optionen / EPG leeren.....	76
Erweiterte Optionen / EPG öffnen.....	77
Erweiterte Optionen / Kanaldatenbank leeren.....	77

Erweiterte Optionen / Kanaldatenbank loeschen.....	77
Erweiterte Optionen / Öffne neues WinTV Fenster.....	77
Erweiterte Optionen / Scheduler öffnen.....	77
Erweiterte Optionen / Hauppauge TV Server Stoppen.....	77
Erweiterte Optionen / WinTV 8 deinstallieren.....	77
Kommandozeilenparameter von WinTV8.exe.....	78
Kanaltabelle für Kabelfernsehen, Analog PAL B/G.....	79
Änderungsgeschichte des Handbuchs.....	81
Version 1.0.....	81
Version 1.1.....	81

Einführung

Dieses Handbuch beschreibt die Installation und Verwendung der WinTV v8 Software. WinTV v8 ist die Anwendungssoftware, die bei den aktuellen Hauppauge TV-Tunern der WinTV-Serie und auch bei USB Live2 mitgeliefert wird.

Allgemeine Informationen zum TV-Empfang

Fernsehen kann heute in Deutschland mit einem TV-Tuner auf drei Arten empfangen werden: Über eine terrestrische Antenne, über Satellit oder über Kabelanschluss.

1. Das digitale terrestrische Fernsehen

Beim terrestrischen Fernsehen allgemein sendet ein sich auf der Erde (lat.: terra) befindlicher Fernsehturm Fernsehsignale per Funk. Mit einer Antenne, z.B. Dachantenne oder Zimmerantenne, empfängt man diese Funksignale. So wurde das analoge Fernsehen seit Beginn des Fernsehzeitalters übertragen. Das analoge terrestrische Fernsehen wurde 2008 abgeschaltet. Beim **digitalen** terrestrischen Fernsehen **DVB-T**, in Deutschland eingeführt im Jahr 2002, ist der Übertragungsweg der selbe, Bild und Ton werden aber digital codiert übertragen. DVB-T kann in den meisten, aber nicht allen Regionen Deutschlands empfangen werden. Je nach Lage und Entfernung zum Sendeturm reicht eine Zimmerantenne, oder ist eine Außen- oder sogar Dachantenne erforderlich. Je nach Region ist das Programmangebot unterschiedlich. So werden die öffentlich-rechtlichen Programme in allen Regionen mit DVB-T Abdeckung ausgestrahlt, und in vielen Gegenden auch die privaten Programme. In einigen Regionen sind die privaten Programme nur teilweise, gar nicht, oder nur mit speziellen Dekodern zu empfangen, weil sie dort verschlüsselt ausgestrahlt werden. Weitere Informationen finden Sie auf www.ueberallfernsehen.de .

2. Satellitenfernsehen

Satellitenfernsehen wird von einem oder mehreren nah beieinander stehenden Satelliten per Funk ausgesendet und mit speziellen, parabolförmigen Antennen (umgangssprachlich: SAT-Schüssel) auf der Erde empfangen. Für Deutschland und Mitteleuropa ist die Satellitengruppe von ASTRA auf Position 19,2° Ost die wichtigste. Auf dieser Position werden heute ausschließlich digitale TV- und Radiosender nach dem **DVB-S** bzw. **DVB-S2** Standard übertragen, wobei der DVB-S2 Standard hauptsächlich für HDTV-Sender verwendet wird. SAT-Empfang über ASTRA 19,2° Ost bietet im Vergleich zu den anderen beiden hier beschriebenen Arten des TV-Empfangs die größte Programmvierfalt.

3. Kabelfernsehen

Beim Kabelfernsehen werden TV- und andere Signale von einer Verteilstation per Kabel in die Haushalte gelegt. An einem Kabelanschluss sind heute in der Regel **analoge TV-Sender**, **analoge Radiosender** (UKW-Radio) und digitale TV- und Radio-Sender (**DVB-C**) empfangbar. Das Angebot an frei empfangbaren digitalen Programmen beim Kabelfernsehen ist seit der Aufgabe der Verschlüsselung der meisten Privatsender (RTL, ProSieben, SAT.1 etc.) sehr gut und liegt knapp hinter dem Angebot beim Satellitenfernsehen.

Der passende TV-Tuner

Die Hauppauge Produkte, bei denen WinTV v8 zum Lieferumfang gehört, unterstützen je nach Modell eine oder mehrere Arten des TV/Radio-Empfangs. Selbstverständlich kann eine bestimmte Art des TV-Signals nur mit dem dafür geeigneten TV-Tuner empfangen werden.

Das heißt, für den Empfang von DVB-T wird ein DVB-T tauglicher WinTV-Tuner benötigt. Und mit einem reinen DVB-T-Empfänger oder DVB-S-Empfänger können Sie z.B. an einem Kabelanschluss nichts empfangen.

WinTV v8 Funktionen

Je nach Ausstattung des Produktes unterstützt WinTV v8:

- Empfang und Darstellung von Live TV, analog und digital
- Darstellung von Live Video
- Empfang von Videotext
- Anzeige des elektronischen Programmführers (EPG, nur bei Digital-TV)
- Manuelle Aufzeichnung von TV-Sendungen bzw. Video auf Festplatte
- Zeitgesteuerte Aufzeichnung von TV-Sendungen, auch aus dem Energiesparmodus heraus
- Speichern von Standbildern von Live TV / Video

Systemvoraussetzungen

Für WinTV v8

PC oder Laptop mit:

- Einem der folgenden Betriebssysteme:
 - Windows Vista (32 oder 64 Bit)
 - Windows 7 (32 oder 64 Bit)
 - Windows 8 / 8.1 (32 oder 64 Bit)
 - Windows 10 (32 oder 64 Bit)
- Prozessor mit MMX Technologie und 2,8 GHz (Single Core) bzw. 1,5 GHz (Dual Core)
- Arbeitsspeicher: 500 MB, empfohlen: 1 GB

Anmerkung: Systeme mit älteren Prozessoren ohne MMX-Technologie, z.B. AMD Athlon / Sempron, sind nicht geeignet. Der AMD Athlon 64 Prozessor und seine Nachfolger sind dagegen kompatibel.

Für WinTV v8.5 (z.B. Produkte für DVB-T2)

PC oder Laptop mit:

- Einem der folgenden Betriebssysteme:
 - Windows Vista (32 oder 64 Bit)
 - Windows 7 (32 oder 64 Bit)
 - Windows 8 / 8.1 (32 oder 64 Bit)
 - Windows 10 (32 oder 64 Bit)

- Intel Core i3 Prozessor mit 2,4 GHz oder höher
- Arbeitsspeicher: 2 GB
- Internetverbindung für Aktivierung der Software bei der Installation

Die hier genannten Systemvoraussetzungen sind als Richtlinie zu verstehen. Beachten Sie bitte in jedem Fall zusätzlich die auf der Verpackung angegebenen Systemvoraussetzungen.

Installation von WinTV v8

i Für die Installation ist es erforderlich, dass die WinTV-Hardware im PC installiert (bei PCI / PCIe Karten) bzw. mit dem USB-Port verbunden, und ein eventuell notwendiges Netzteil angeschlossen ist.

! Für die Installation von WinTV v8 ist eine Verbindung mit dem Internet erforderlich, damit die Software aktiviert werden kann.

! Es wird empfohlen, Anti-Virus-Programme vor der Installation zu deaktivieren.

Im Verlauf der Installation werden diese drei Verzeichnisse (Ordner) angegeben, und es besteht die Möglichkeit, sie zu ändern:

1. WinTV v8 Verzeichnis: Das Programmverzeichnis, normalerweise C:\Program Files (x86)\WinTV .
2. WinTV v8 Daten-Verzeichnis: Hier werden weitere zur Ausführung benötigte Dateien installiert. Vorgabe ist C:\Users\Public\WinTV .
3. WinTV v8 Aufnahme-Verzeichnis: Hier werden die TV-Aufnahmen gespeichert. Dieser Ordner kann auch nachträglich in den WinTV v8-Einstellungen geändert werden.

! Es wird dringend empfohlen, die Vorgabe für das WinTV v8 Daten-Verzeichnis (2.) ohne Änderung zu übernehmen. Wenn Sie es dennoch ändern, darf das Datenverzeichnis **nicht** in den Ordner **C:\Program Files (x86)** (oder einen Unterordner darin) gelegt werden.

Nach Ausführen von WinTV v8 Setup sehen Sie zunächst dieses Fenster:

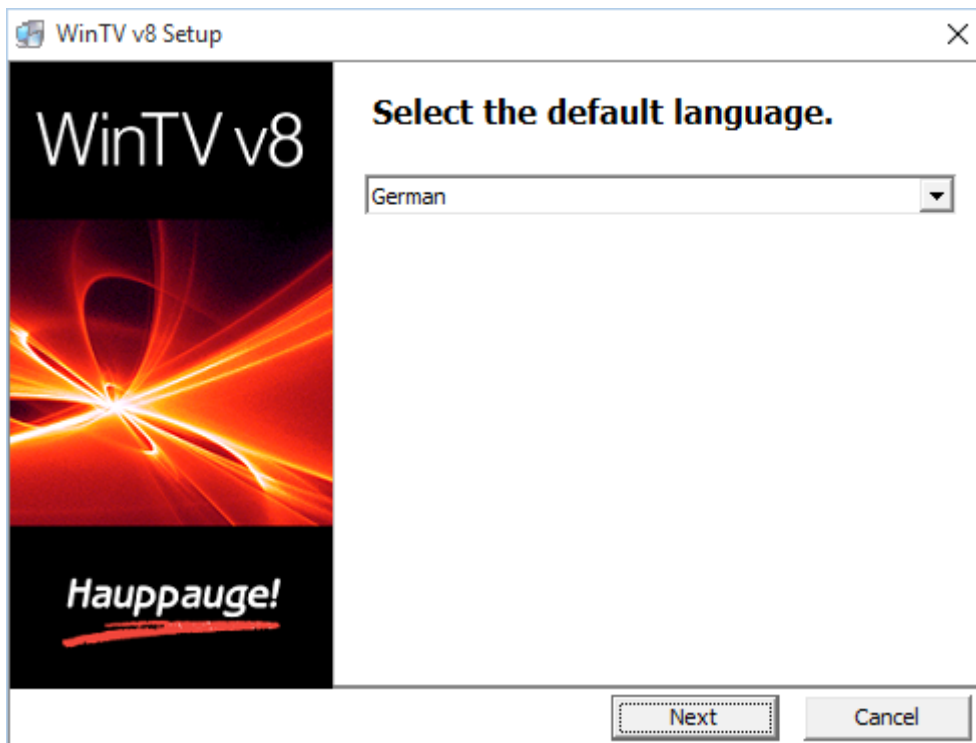

Wählen Sie Ihre Sprache und klicken Sie auf „Next“.

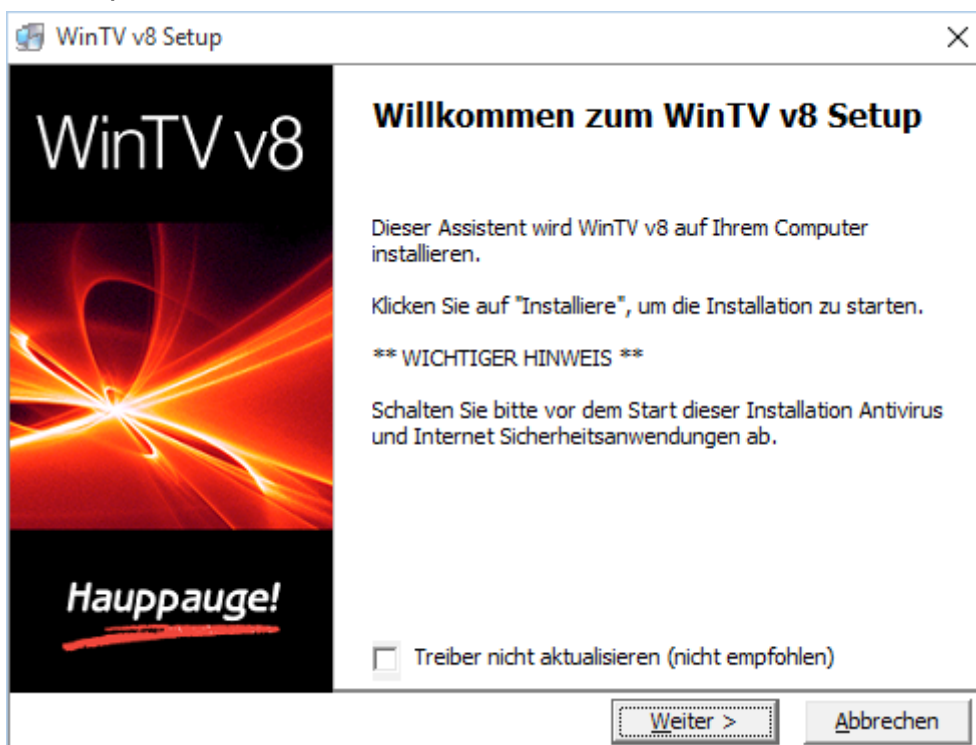

Es erscheint das Fenster „Willkommen zum WinTV v8 Setup“. Das Häkchen bei „Treiber nicht aktualisieren (nicht empfohlen)“ sollten Sie nur dann setzen, wenn der Geräte-Treiber bereits installiert ist und er nicht aktualisiert werden soll. Klicken Sie auf „Weiter“.

Wenn das Häkchen nicht gesetzt wurde, wird daraufhin der Treiber kopiert und installiert.

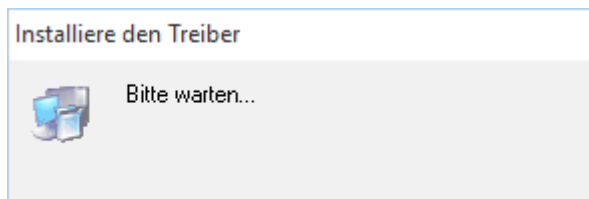
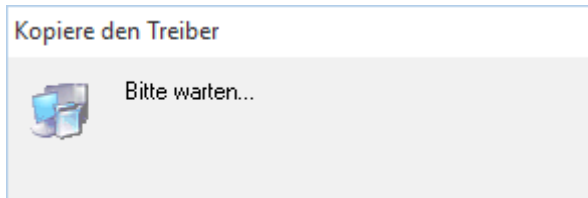

Danach erscheint dieses Fenster, in dem die Möglichkeiten der Aktivierung angezeigt werden:

i Der Button „CD-Abfrage“ erscheint nur bei Installation eines WinTV v8 Downloads, nicht bei Installation von einer WinTV v8 Installations-CD.

i Wenn Ihr Produkt mit einer WinTV v8 Installations-CD geliefert wurde, finden Sie die benötigte Seriennummer auf der CD-Hülle. WinTV v7 wurde nicht mit Seriennummer geliefert.

i Die WinTV v8.5 Software kann nicht über die CD-Abfrage, sondern nur durch Eingabe der Seriennummer aktiviert werden (jetzt Aktivierungscode genannt).

a) Aktivierung mit Seriennummer: Wenn Ihr Produkt mit einer WinTV v8 Installations-CD geliefert wurde, klicken Sie auf den Button „Seriennummer eingeben“ und geben im folgenden Fenster die Seriennummer ein, die Sie auf der CD-Hülle finden.

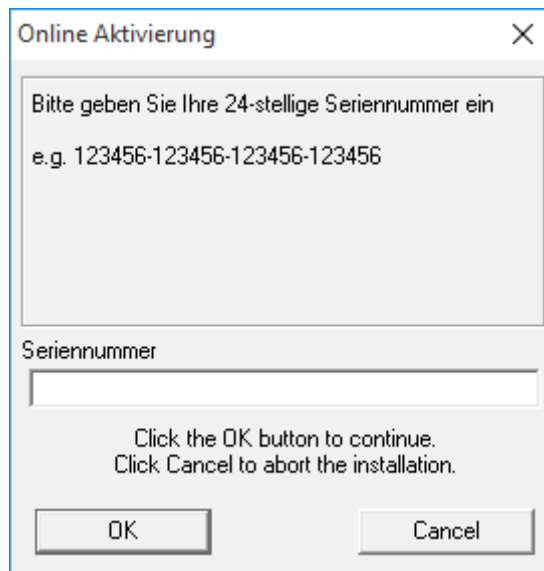

b) Aktivierung über eine WinTV v7 CD: Wenn Sie eine WinTV v7 Installations-CD haben, legen Sie diese ins Laufwerk und klicken auf den Button "CD-Abfrage". Es erscheint das folgende Fenster.

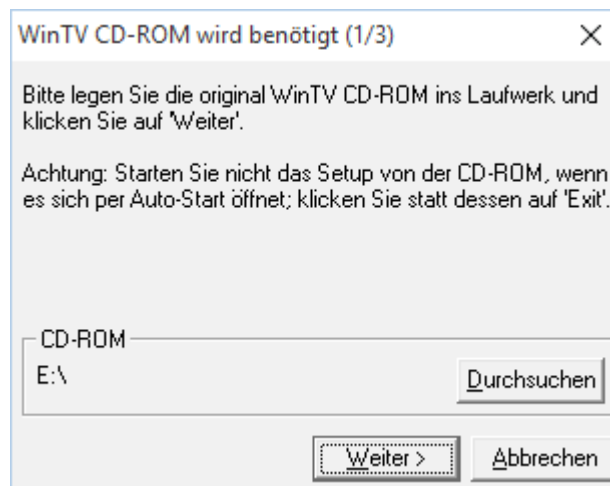

Klicken Sie auf „Weiter >“.

Nach erfolgreicher Aktivierung wird das folgende Fenster zur Auswahl des Installations-Verzeichnisses angezeigt:

Es wird empfohlen, das vorgeschlagene Verzeichnis für die WinTV v8 Programmdateien zu übernehmen. Wenn das Häkchen bei „Vorhandene Kanaldatenbank übernehmen“ gesetzt ist, wird die Sicherheitskopie der Kanaldatenbank von einer vorherigen WinTV8-Installation aus dem Ordner C:\ProgramData\Hauppauge übernommen. Klicken Sie auf „Weiter“.

Daraufhin erscheint das Fenster zur Auswahl des WinTV v8 Daten-Verzeichnisses. Im Datenverzeichnis werden unter Anderem Frequenzlisten für den Suchlauf, Einstellungen und die Kanaldatenbank gespeichert.

Es wird empfohlen, den vorgeschlagenen Ordner für das Datenverzeichnis zu übernehmen. Klicken Sie auf „Weiter“.

Daraufhin erscheint das Fenster zur Auswahl des WinTV v8 Aufnahme-Verzeichnisses.

Wählen Sie den Ordner, in den TV-Aufnahmen gespeichert werden sollen. Dieser Ordner kann auch später noch in WinTV v8 geändert werden. Klicken Sie auf „Installiere“, um die Installation der WinTV v8 Anwendung zu starten. Daraufhin werden Programm- und Datendateien installiert.

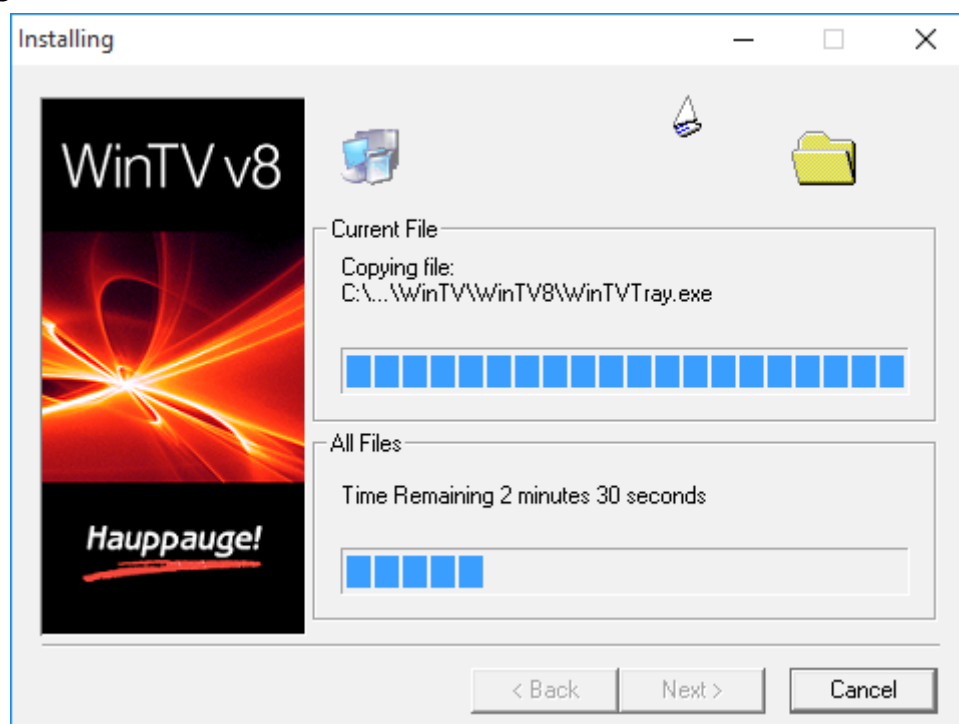

Zum Abschluss der Installation sehen Sie dieses Fenster:

Klicken Sie auf „Beenden“, um die Installation abzuschließen.

Überprüfung der Treiberinstallation

Klicken Sie in der Systemsteuerung auf das Symbol „System“ und wählen Sie „Geräte-Manager“. Erweitern Sie die Kategorie „Audio-, Video- und Gamecontroller“. Hier sollte das Hauppauge-Produkt ohne Ausrufezeichen aufgeführt sein.

WinTV erneut installieren

Zwar lässt sich eine neue Version von WinTV v8 einfach über eine bestehende Installation 'darüber installieren', es wird aber ausdrücklich empfohlen, die momentan installierte Version von WinTV v8 vorher zu deinstallieren, wie unten beschrieben.

WinTV deinstallieren

Um WinTV zu deinstallieren, verwenden Sie bitte in der Systemsteuerung „Programme und Funktionen“. Der zu deinstallierende Eintrag heißt „Hauppauge WinTV v8“.

Verknüpfungen

Nach der Installation sehen Sie das „WinTV 8“ Icon auf dem Desktop:

Außerdem wurde im Startmenü der Ordner „Hauppauge WinTV“ mit diversen Verknüpfungen angelegt.

Im Startmenü-Ordner „Autostart“ wurde die Verknüpfung „WinTV Recording Status“ und bei Produkten mit Fernbedienung die Verknüpfung „Autostart IR“ angelegt.

Im Anhang finden Sie eine Beschreibung der weiteren Verknüpfungen im Startmenü (Seite 77).

Mögliche Fehler bei der Installation

Fehler „WinTV Board not found“

Nach Installation des Treibers erscheint die Meldung „WinTV Board not found“:

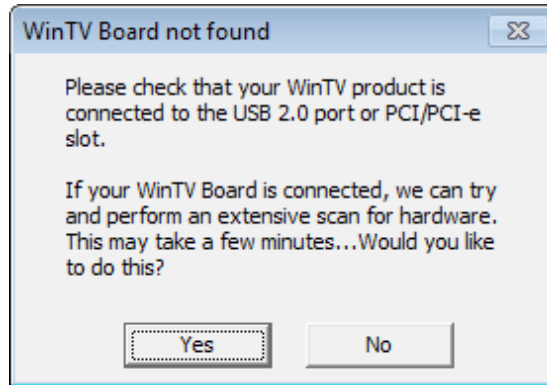

Nach Auswahl von „Yes“ erscheint die Meldung „WinTV Hardware nicht gefunden“:

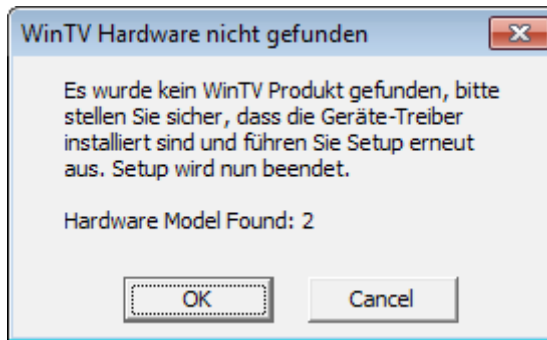

In diesem Fall sollten Sie überprüfen:

1. Ist die WinTV-Karte im PC installiert bzw. der externe TV-Tuner mit dem USB-Port verbunden? Nur wenn die WinTV-Hardware erkannt wird, lässt sich die Software installieren.
2. Ist der TV-Tuner im Geräte-Manager von Windows ohne Fehler in der Kategorie „Audio-, Video- und Gamecontroller“ aufgeführt? Falls das Gerät zwar aufgeführt ist, aber mit einem gelben Ausrufezeichen versehen ist, doppelklicken Sie auf das Gerät. Auf der Registerkarte „Allgemein“ ist dann i.d.R. der Fehler beschrieben. Falls es sich um Fehler Code 52 handelt, lesen Sie bitte im Kapitel Problembehebung auf Seite 72 nach, wie Sie den Fehler beheben können.

Einrichtung

Beim ersten Start von WinTV v8 durch Doppelklick auf das WinTV v8 Icon erscheint der Geräte-Setup-Wizard. Der angezeigte Dialog erlaubt es - abhängig vom Produkt - nach Sendern zu suchen und externe Videoeingänge einzurichten.

i Sie können den Geräte-Setup-Wizard für die Einrichtung des Tuners später jederzeit wieder aufrufen, indem Sie in den WinTV-Einstellungen (Zahnradsymbol) die Registerkarte „Geräte“ wählen.

Beispiel für WinTV HVR 5500:

Um den Suchlauf für das angeschlossene TV-Signal durchzuführen, setzen Sie das Häkchen beim entsprechenden TV-Signal und klicken auf „Weiter“.

Suchlauf für digitales terrestrisches Fernsehen (DVB-T)

Dieser Abschnitt bezieht sich auf Produkte mit DVB-T - Tuner für digitales terrestrisches Fernsehen über Antenne.

Vor dem Suchlauf sollten Sie sicherstellen, dass eine geeignete DVB-T Antenne angeschlossen ist.

Wählen Sie das Land und Ihre Region. Falls Ihre Region nicht aufgeführt ist, wählen Sie "Alle Frequenzen".

Bei Aktivierung der Option „Verschlüsselte Kanäle berücksichtigen“ werden auch solche Sender in die Senderliste übernommen, die als verschlüsselt gekennzeichnet und nicht frei empfangbar sind.

Bei Anklicken von „Weiter“ wird der Suchlauf gestartet.

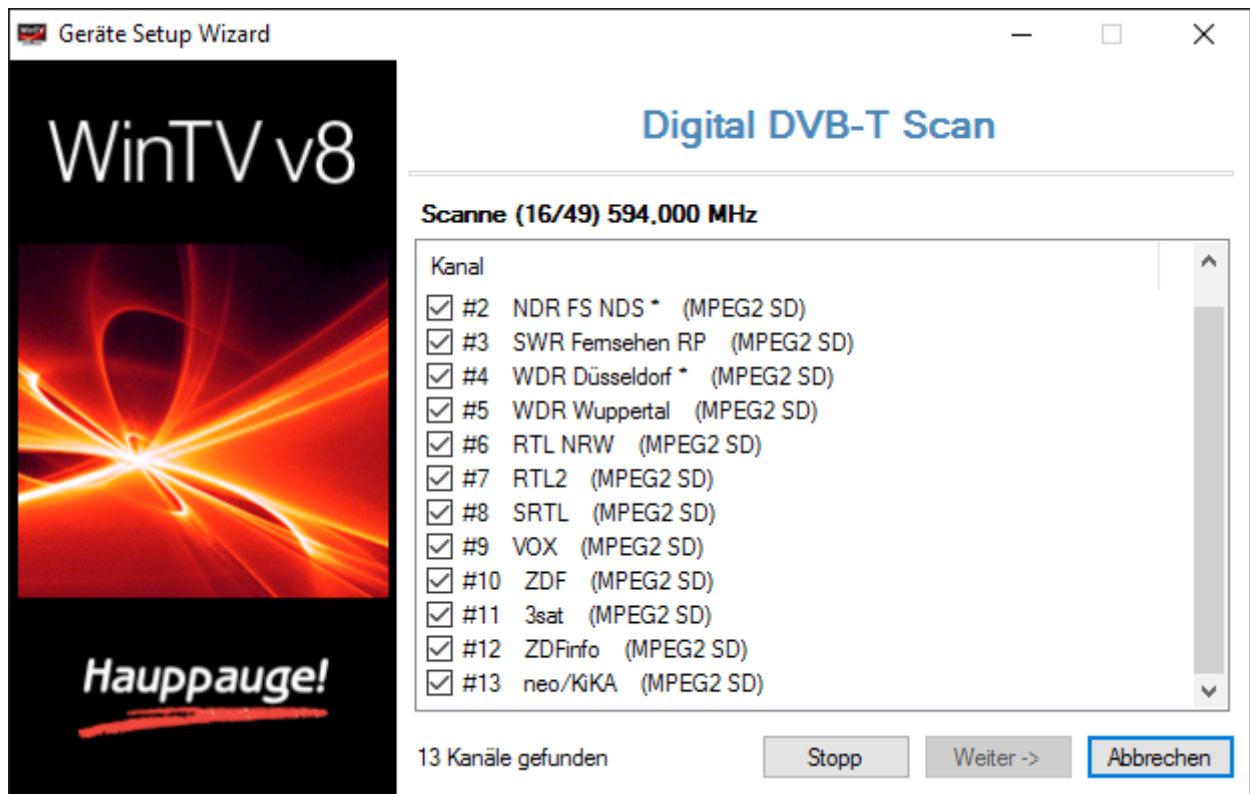

Gefundene Sender werden während des Suchlaufs aufgelistet.

Nur die Einträge, die mit einem Häkchen versehen sind, werden in die Kanaldatenbank übernommen.

Klicken Sie nach Abschluss des Suchlaufs auf „Weiter“. Erst hierdurch werden die gefundenen Sender gespeichert.

Wenn beim Suchlauf für Ihre Region nicht alle Sender gefunden werden sollten, wiederholen Sie den Vorgang, wählen bei Region aber „Alle Frequenzen“. Dadurch werden alle möglichen Frequenzen gescannt. Der Suchlauf für eine Region dagegen scannt nur die bekannten Frequenzen einer Region und ist deswegen schneller. Falls sich aber Frequenzen geändert haben sollten, werden hierbei nicht alle Sender gefunden.

Falls Sender nicht wie erwartet gefunden wurden, beachten Sie bitte die Hinweise im Abschnitt „Empfangsprobleme bei DVB-T“ auf Seite 75.

Suchlauf für eine einzelne Frequenz

Falls eine einzelne Frequenz gezielt nach Sendern abgesucht werden soll, kann bei 'Land:' der Eintrag „Manual Scan“ und bei „Region“ eine einzelne Frequenz gewählt werden.

Klicken Sie auf „Weiter“, um den Suchlauf für die ausgewählte Frequenz zu starten.

Suchlauf für digitales Kabelfernsehen (DVB-C)

Dieser Abschnitt bezieht sich auf Produkte mit DVB-C Tuner.

Vor dem Suchlauf sollten Sie sicherstellen, dass der Eingang des TV-Tuners mit der Buchse „TV“ der Kabelanschlussdose verbunden ist.

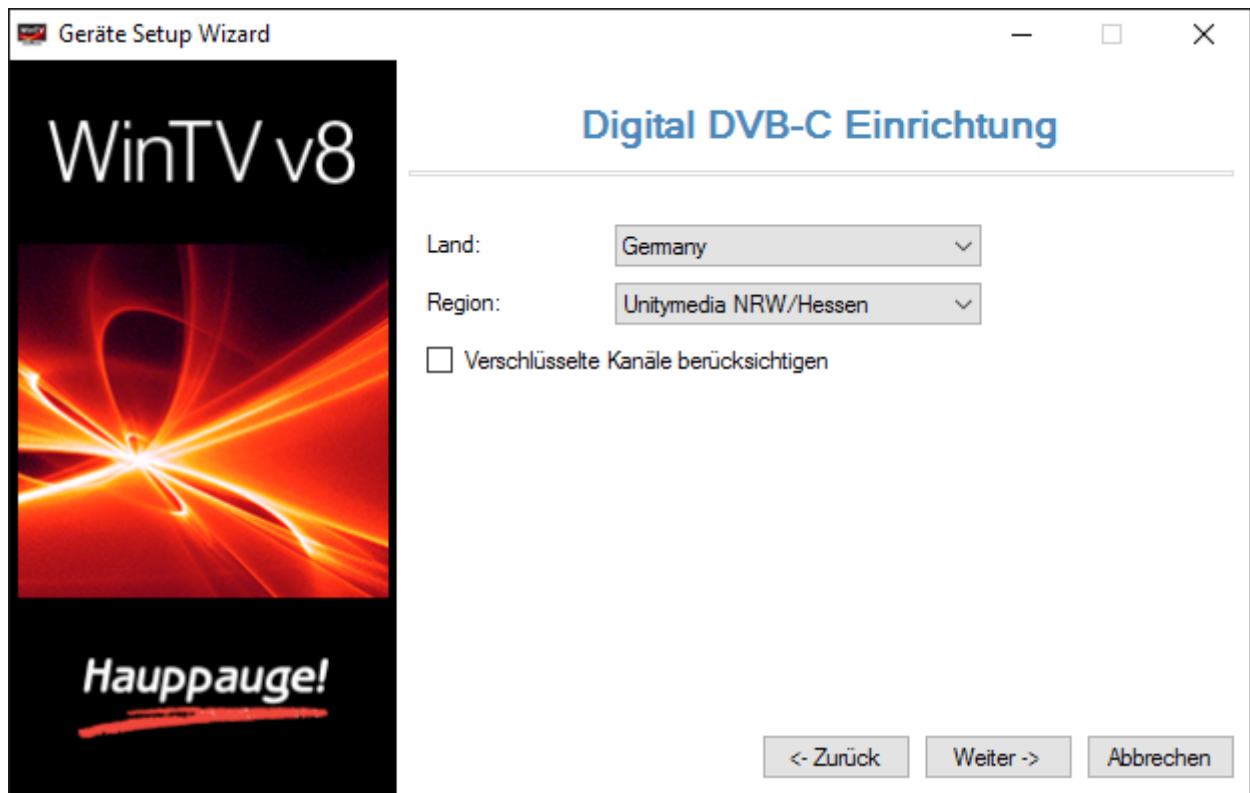

Wählen Sie das Land und bei „Region“ Ihren Kabelprovider. Falls Ihr Kabelprovider nicht aufgeführt sein sollte, wählen Sie „113-858 Mhz, 6900, 64+256QAM“.

Bei Aktivierung der Option „Verschlüsselte Kanäle berücksichtigen“ werden auch solche Sender in die Senderliste übernommen, die als verschlüsselt gekennzeichnet und nicht frei empfangbar sind.

Bei Anklicken von „Weiter“ wird der Suchlauf gestartet.

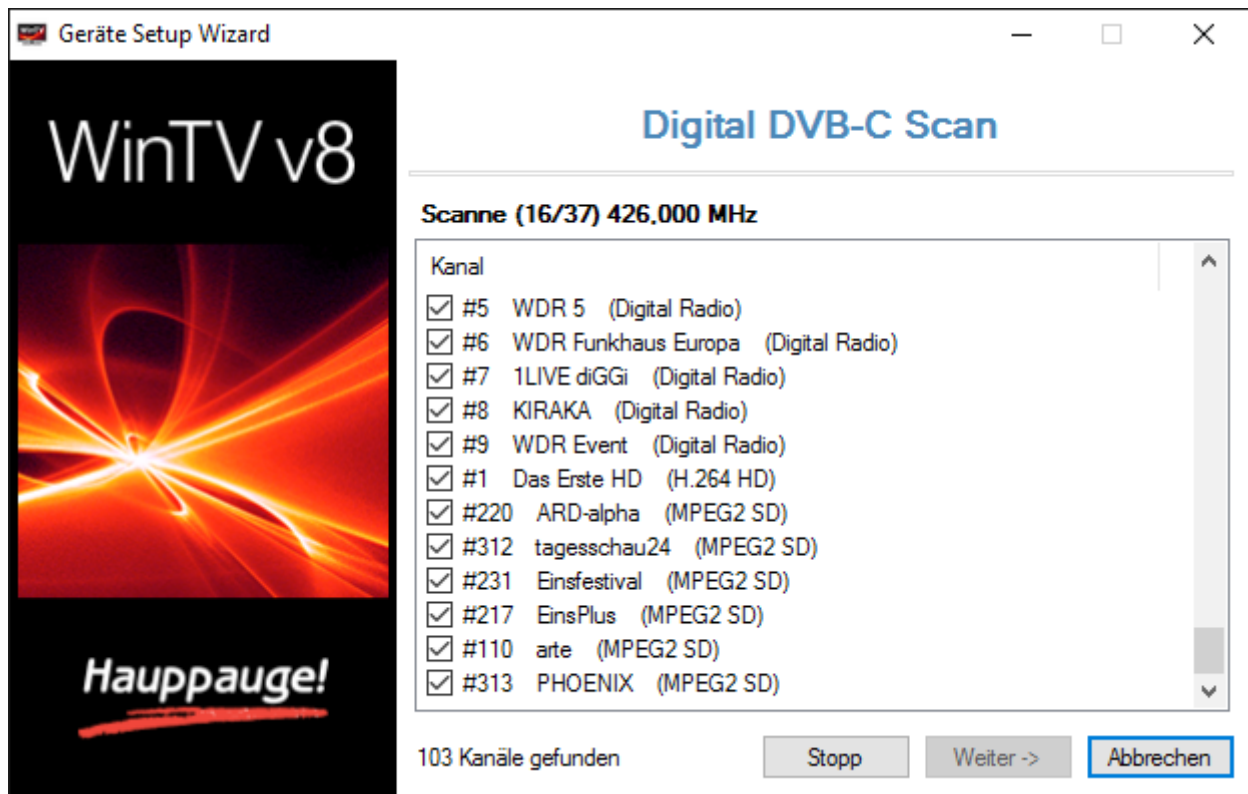

Gefundene Sender werden während des Suchlaufs aufgelistet.

Nur die Einträge, die mit einem Häkchen versehen sind, werden in die Kanaldatenbank übernommen.

Klicken Sie nach Abschluss des Suchlaufs auf „Weiter“. Erst hierdurch werden die gefundenen Sender gespeichert.

Suchlauf für eine einzelne Frequenz

Falls eine einzelne Frequenz gezielt nach Sendern abgesucht werden soll, kann bei 'Land:' der Eintrag „Manual Scan, SR: 6900“ und bei „Region“ eine einzelne Frequenz gewählt werden.

Klicken Sie auf „Weiter“, um den Suchlauf für die ausgewählte Frequenz zu starten.

Suchlauf für digitales Satellitenfernsehen (DVB-S)

Dieser Abschnitt bezieht sich auf Produkte mit DVB-S Tuner für digitales SAT-Fernsehen.

Vor dem Suchlauf sollten Sie sicherstellen, dass der Eingang des TV-Tuners mit der Satelliten-Anlage bzw. mit der Satelliten-Antenne (umgangssprachlich SAT-Schüssel) verbunden ist.

DiSEqC ist ein Standard zur Ansteuerung von mehreren LNBS über einen Multischalter. LNB (Low Noise Block) bezeichnet den Empfängerkopf der SAT-Antenne. Wählen Sie die passende Einstellung je nach Konfiguration Ihrer SAT-Empfangsanlage. Es wird die Ansteuerung von bis zu vier LNBS unterstützt.

Kein (Single LNB): Es steht eine Position zur Verfügung (Sat A). Wählen Sie diese Option, wenn genau eine SAT-Antenne vorhanden ist, die direkt mit dem TV-Tuner verbunden ist.

22KHz A/B Switch: Wählen Sie diese Option, wenn zwei LNBS über einen einfachen 2-1 Schalter angesteuert werden, der über das sogenannte 22 KHz Tonburst-Verfahren geschaltet wird. Es stehen zwei Positionen zur Verfügung (Sat A und Sat B).

DiSEqC 1.x A/B/C/D: Wählen Sie diese Option, wenn maximal vier LNBS über einen Multischalter angesteuert werden, der wenigstens DiSEqC 1.0 unterstützt. Es stehen vier Positionen zur Verfügung.

Verschlüsselte Kanäle berücksichtigen: Bei Aktivierung dieser Option werden auch solche Sender in die Senderliste übernommen, die als verschlüsselt gekennzeichnet und nicht frei empfangbar sind.

Sat A, Sat B, Sat C oder Sat D: Wählen Sie hier den Satelliten aus, auf den die SAT-Antenne ausgerichtet ist. Im deutschsprachigen Raum ist dies üblicherweise ASTRA 19.2°E. Die Frequenzwerte für **LOF1** (9750 MHz), **LOF Switch** (11700 MHz) und **LOF2** (10600 MHz) sind für die Verwendung handelsüblicher Universal-LNBs voreingestellt und brauchen in aller Regel nicht geändert werden.

i Bei Auswahl von "19.2E ASTRA (deutsch)" werden nur Frequenzen abgesucht, die deutschsprachige Sender enthalten, wodurch die Senderliste übersichtlicher bleibt.

Klicken Sie auf „Weiter“, um den Suchlauf zu starten. Die gescannten Transponderfrequenzen sind hierbei abhängig von der Satelliten-Auswahl.

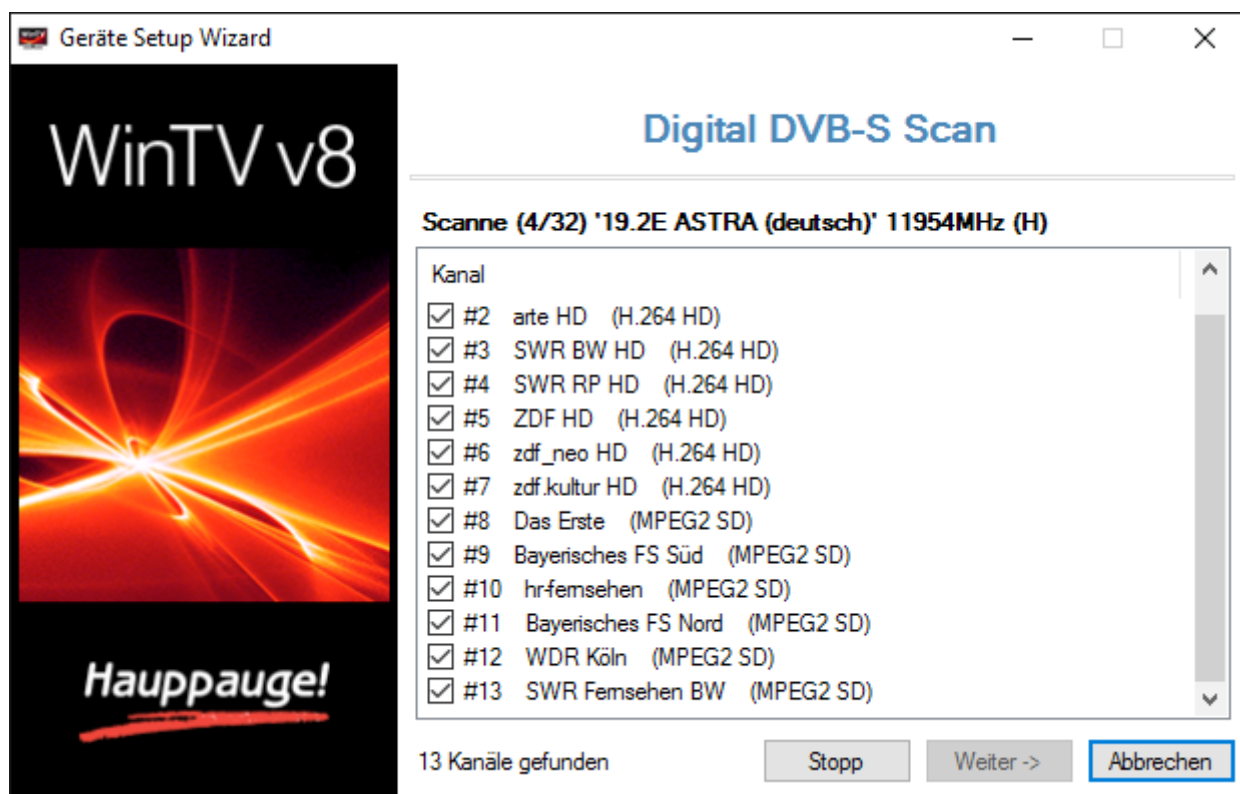

Gefundene Programme werden während des Suchlaufs aufgelistet.

Nur die Einträge, die mit einem Häkchen versehen sind, werden in die Kanaldatenbank übernommen.

Klicken Sie nach Abschluss des Suchlaufs auf „Weiter“. Erst hierdurch werden die gefundenen Sender gespeichert.

Suchlauf für analoges Fernsehen

Dieser Abschnitt bezieht sich auf Produkte mit Analog- oder Hybrid-Tuner für analoges Fernsehen.

Vor dem Suchlauf sollten Sie sicherstellen, dass der Eingang des TV-Tuners mit der Buchse „TV“ der Kabelanschlussdose verbunden ist.

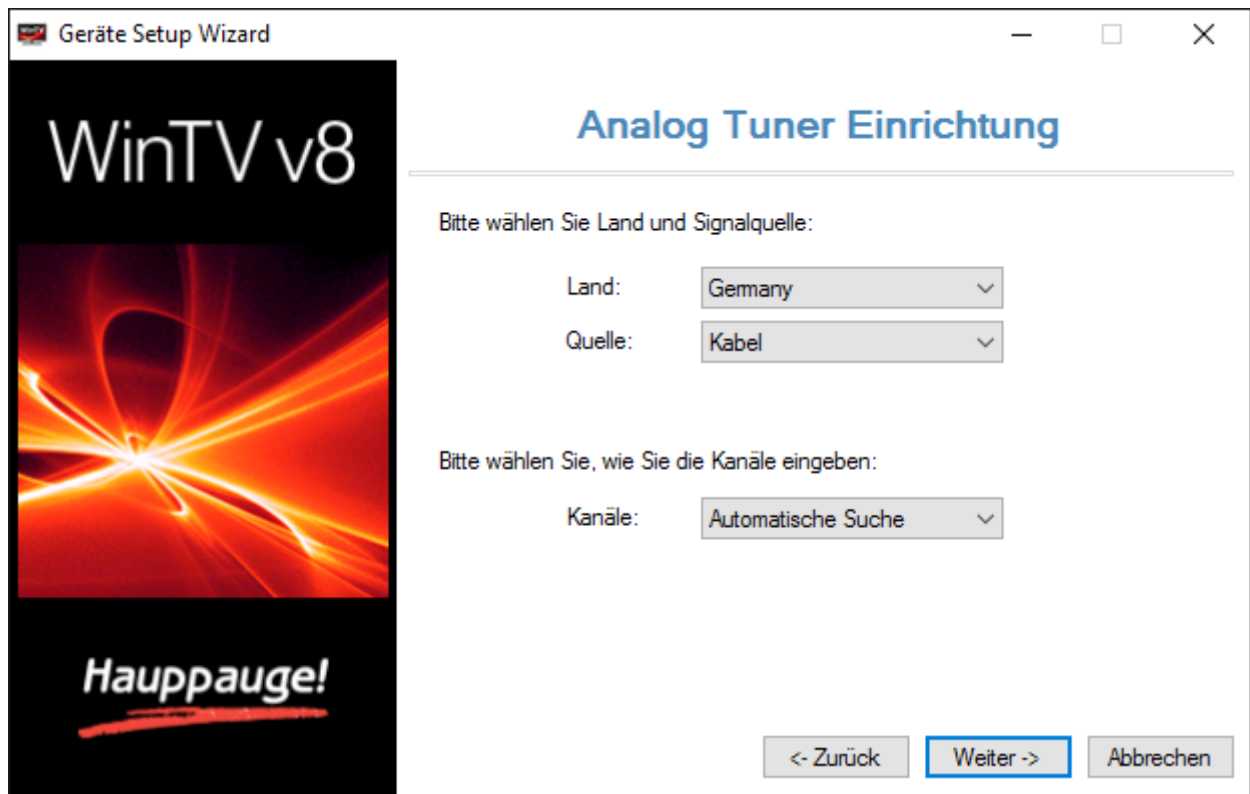

Wählen Sie das Land und die Quelle, über die das Fernsehsignal empfangen wird. Bei Kabelanschluss ist dies wie vorgegeben „**Kabel**“.

Für den automatischen Suchlauf (empfohlen) wählen Sie - wie vorgegeben - „Automatische Suche“.

Klicken Sie auf „Weiter“, um den Suchlauf zu starten.

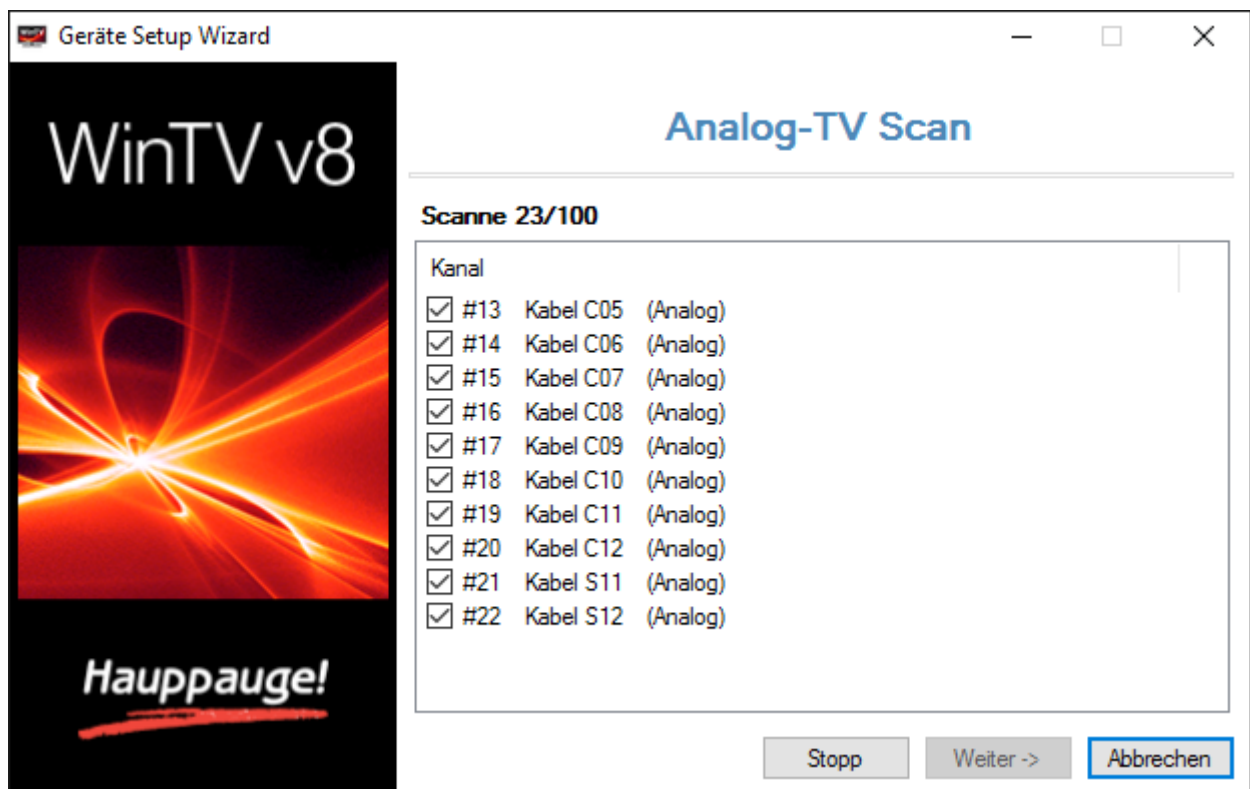

Gefundene Sender werden während des Suchlaufs aufgelistet.

Klicken Sie nach Abschluss des Suchlaufs auf „Weiter“. Erst hierdurch werden die gefundenen Sender gespeichert.

Sender manuell hinzufügen

Wenn Ihnen die Kanalbelegung bekannt ist, können Sie einzelne Sender manuell hinzufügen. Wählen Sie dazu nicht „Automatische Suche“, sondern „Manueller Eintrag“.

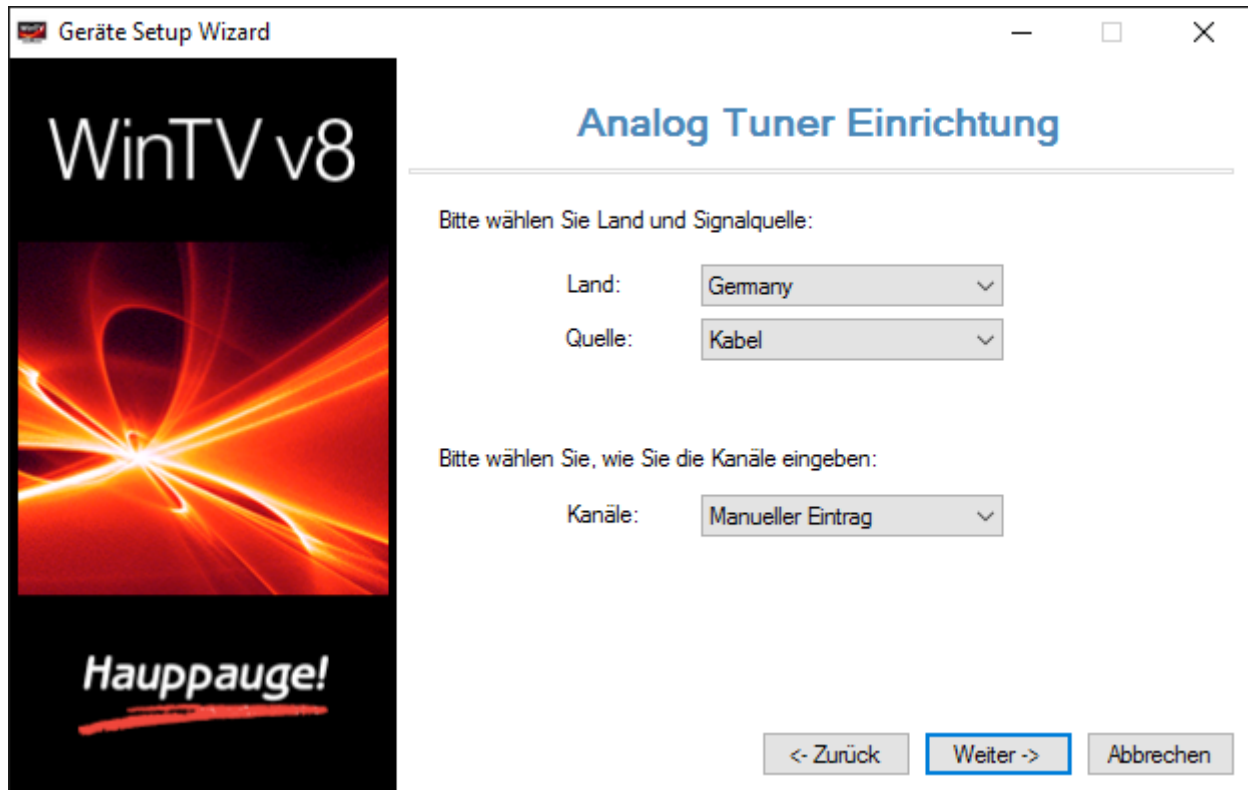

Klicken Sie auf „Weiter“.

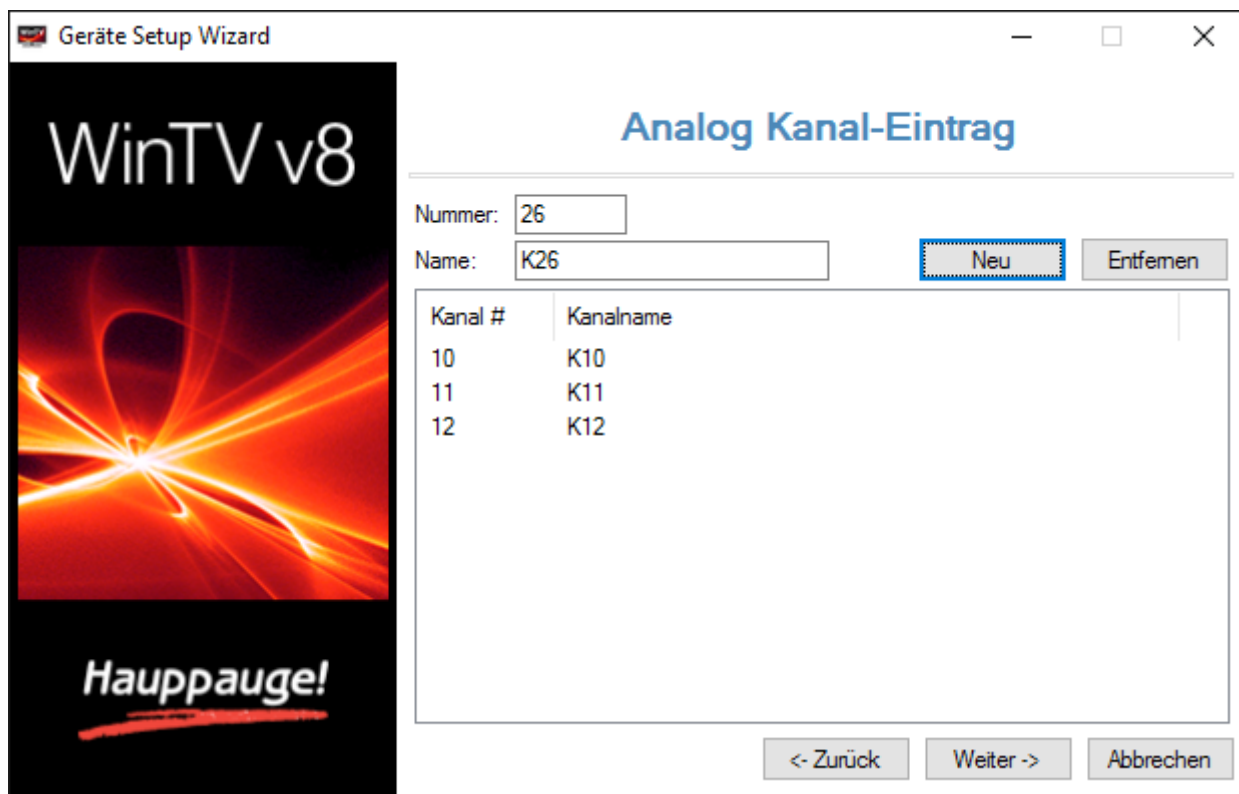

Tragen Sie in das Feld „Nummer:“ die Kanalnummer, in das Feld „Name:“ einen Namen ein und klicken Sie auf den Button „Neu“. Der entsprechende Kanal wird zur Liste hinzugefügt. Die Zuordnung der Kanalnummern in WinTV zu den Frequenzen finden Sie in der [Kanaltabelle für Kabelfernsehen](#) im Anhang auf Seite 80.

Videoeingänge einrichten

Dieser Abschnitt bezieht sich auf Produkte, die zusätzlich mit analogen Videoeingängen ausgestattet sind.

Beim Anschluss von Video-Geräten an die WinTV-Hardware ist auf eine korrekte Verkabelung zu achten, außerdem muss die WinTV v8 Software für die Verwendung der Videoeingänge konfiguriert werden.

Anschluss eines Videorekorders

Zum Anschluss eines Videorekorders mit SCART-Connector benötigen Sie einen SCART-nach-Cinch-Adapter mit der Beschriftung „Video Out“ oder einen umschaltbaren Adapter. Die Verwendung eines SCART-nach-S-Video-Adapters wird nicht empfohlen, weil bei Videorekordern in der Regel kein S-Video-Signal an der SCART-Buchse anliegt. (Das Video wird dann in schwarz/weiß angezeigt.)

Tonverbindung

Achten Sie beim Anschluss von Videogeräten auf die Verbindung des Audio-Signals mit dem Audio-Eingang der WinTV-Hardware.

Je nach Modell der WinTV-Hardware ist der Audio-Eingang anders ausgeführt. WinTV-Karten für den internen Einbau haben oft eine Klinkenbuchse (3,5 mm), die mit „AUD IN“ oder „Line In“ beschriftet ist, oder zwei Cinch-Buchsen (weiss / rot). Bei WinTV-HVR Sticks befindet sich der Audio-Eingang und auch der Video-Eingang an einem A/V-Kabel, das an den Stick angeschlossen wird.

Entgegen häufiger Annahme überträgt ein vierpoliges S-Videokabel nur Bildsignale und keinen Ton. Auch bei Verwendung eines S-Videokabels muss also eine Tonverbindung zum Audio-Eingang der WinTV-Hardware vorgenommen werden.

Konfiguration des Video-Eingangs in der Software

Starten Sie nach Anschluss des Videogerätes die WinTV-Anwendung. Klicken Sie auf das Zahnrad-Symbol und wählen Sie die Registerkarte „Geräte“. Wählen Sie das WinTV-Produkt und klicken Sie auf den Button „Tuner einrichten“. Setzen Sie das Häkchen bei „Externe Eingänge (Composite/S-Video)“ und klicken Sie auf „Weiter“.

Klicken Sie auf „Weiter“, um die Einrichtung abzuschließen. Dadurch werden die Einträge „Composite“ und „S-Video“ erzeugt und ans Ende der Senderliste angehängt.

Auswahl des Videoeingangs in der Senderliste

Um das Videosignal in WinTV darzustellen, rufen Sie im Hauptfenster von WinTV die Senderliste auf und wählen den Eintrag „Composite“ bzw. „S-Video“ aus.

Suchlauf für FM-Radio (UKW)

Dieser Abschnitt bezieht sich auf Produkte mit FM-Radio-Tuner.

Vor dem Suchlauf sollten Sie sicherstellen, dass der Eingang 'FM' mit der Radio-Antenne bzw. mit der Buchse 'FM' der Kabelanschlussdose verbunden ist.

i Bei den Produkten WinTV-HVR-4400, WinTV-HVR-5500 und WinTV-HVR-5525 ist der Empfang von FM-Radio über den TV-Eingang der TV-Karte möglich.

Land: Wählen Sie das Land, in dem Sie sich befinden.

Stationen: Wählen Sie zwischen automatischer Suche nach Sendern ('Automatischer Suchlauf') oder manueller Eingabe von Frequenzen ('Manueller Eintrag').

Klicken Sie auf „Weiter“.

a) Automatischer Suchlauf

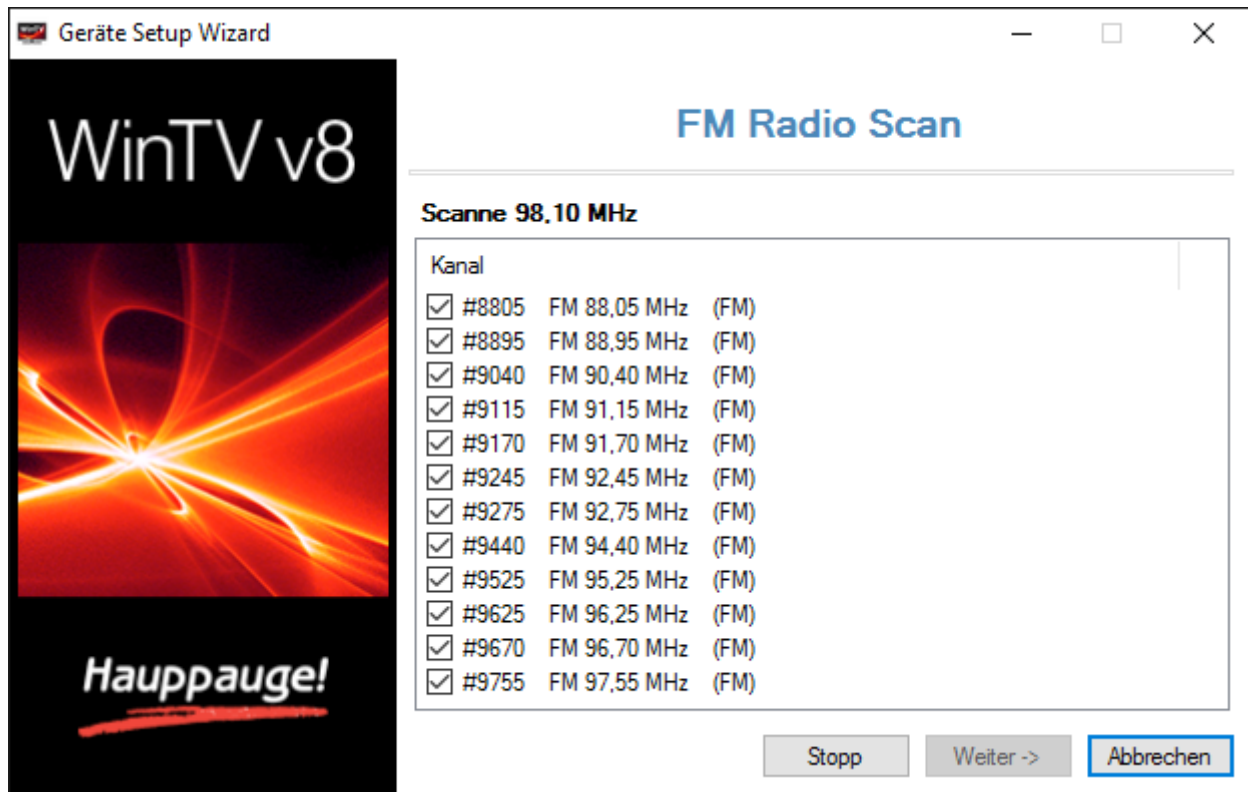

Gefundene Sender werden während des Suchlaufs aufgelistet. Klicken Sie nach Beendigung des Suchlaufs auf „Weiter“, um die Sender zu speichern.

b) Manueller Eintrag

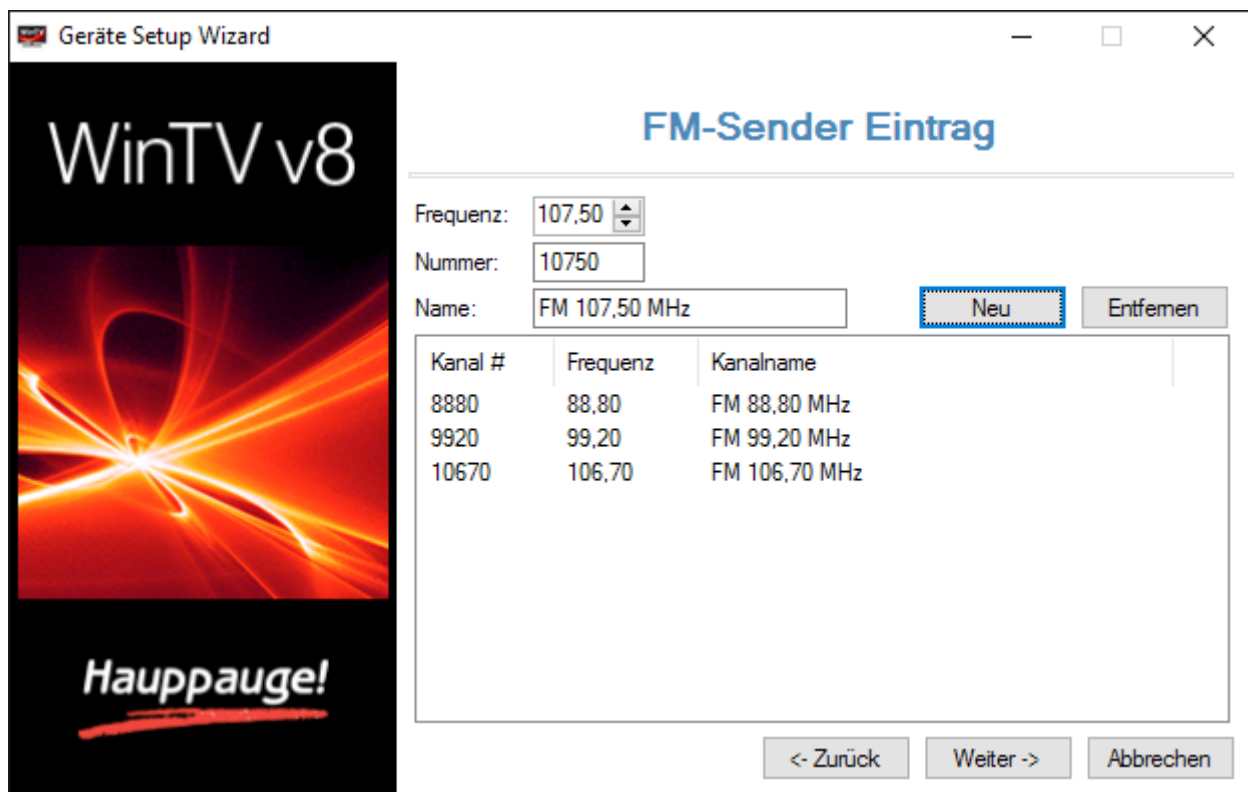

Wenn Ihnen die Frequenz bekannt ist, können Sie einzelne Sender manuell hinzufügen.

Tragen Sie in das Feld „Frequenz:“ die Frequenz des Senders ein. Alternativ können Sie mit den kleinen Pfeilen hinter der Zahl die Frequenz in 0,05 MHz Schritten erhöhen oder verringern. Klicken Sie auf „Neu“, um den Kanal hinzuzufügen. Sie können den Vorgang für weitere Frequenzen wiederholen. Klicken Sie auf „Weiter“, um die hinzugefügten Sender zu speichern.

Das WinTV v8 - Hauptfenster

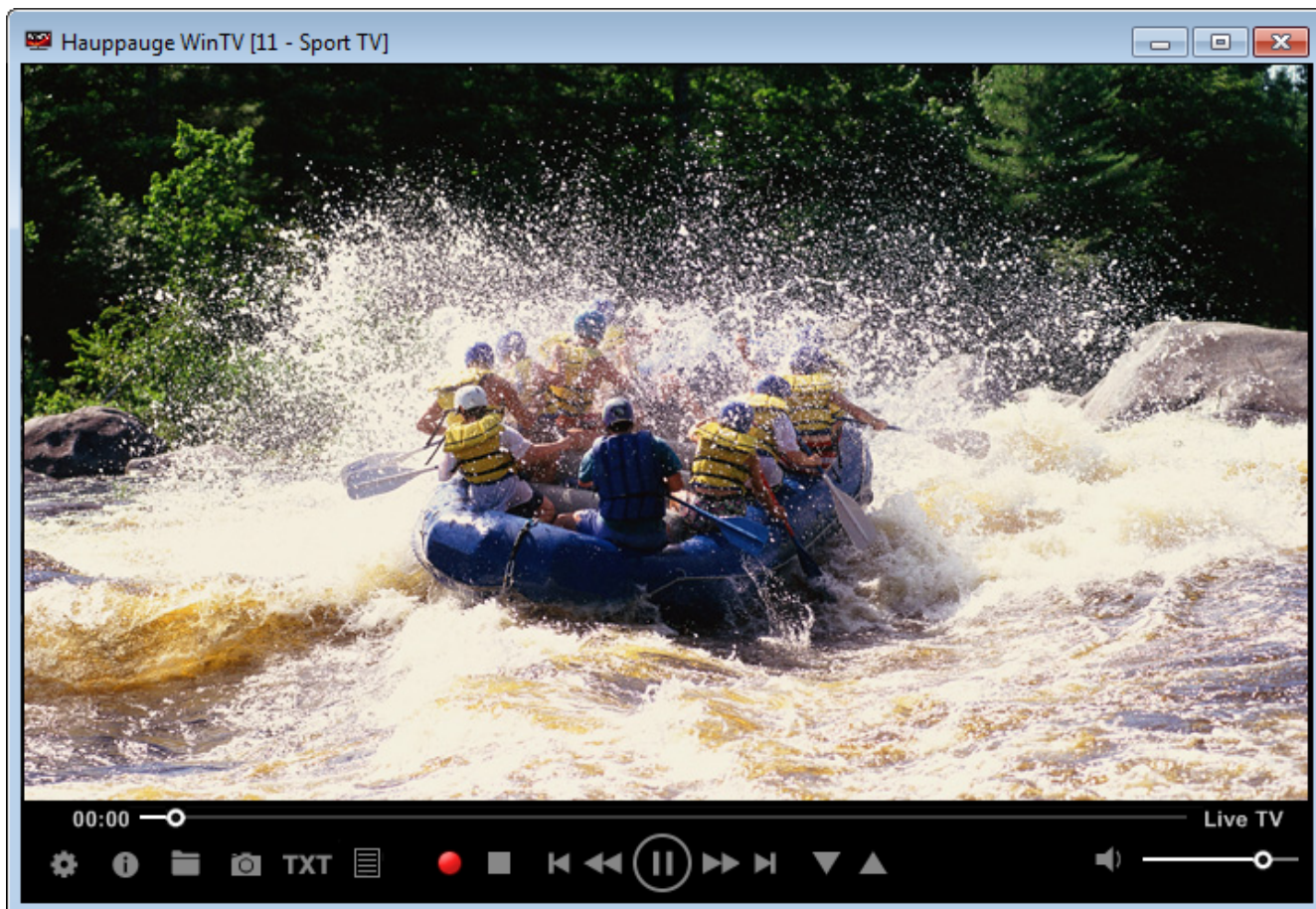

Grundlegende Bedienung

Die Bedienung der einzelnen Elemente geschieht allgemein mit der **linken** Maustaste.

Durch einen Klick mit der **rechten** Maustaste in das Videofenster wird ein Menü eingeblendet.

Durch einen Doppelklick (mit der linken Maustaste) in das TV-Fenster wird der Fenstermodus geändert (Normale Ansicht, Nur-TV-Fenster, Vollbild).

Diverse Funktionen sind per Tastatur bedienbar.

Steuerelemente

WinTV-Einstellungen

Öffnet den Dialog für die WinTV-Einstellungen (Seite 49).

Informationen einblenden

Durch einen Klick auf diesen Button werden Angaben zum eingestellten Sender und zum gerade laufenden und folgenden Programm eingeblendet, falls diese EPG-Informationen verfügbar sind.

Datei für Wiedergabe öffnen

Um eine TV-Aufnahme für die Wiedergabe zu öffnen, klicken Sie auf den **Datei öffnen** Button und wählen die gewünschte Datei aus. Die Aufnahme wird direkt wiedergegeben.

Schnappschuss

Klicken Sie auf den **Schnappschuss** Button, um ein Standbild vom aktuell angezeigten TV/Video zu speichern.

Live-TV starten

Um Live-TV zu starten, klicken Sie auf den Button mit dem TV-Symbol.

Videotext anzeigen

Um Videotextinformationen des aktuellen Senders anzeigen zu lassen, klicken Sie auf den Button **TXT**.

Menü Button

Durch einen Klick auf den Menü-Button öffnet sich das Kontext-Menü. Näheres zu den [Menü-Funktionen](#) auf Seite [37](#).

Aufnahme starten

Startet die Aufnahme des aktuell dargestellten Programms.

Aufnahme / Live-TV beenden

Beendet je nach momentaner Funktion die Aufnahme, den Live-TV-Modus oder die Wiedergabe.

Wiedergabe oder Live-TV pausieren / Wiedergabeposition ändern

Mit dem großen Button in der Mitte pausieren Sie die Wiedergabe bzw. Live-TV. Durch erneuten Klick wird die Wiedergabe bzw. Live-TV fortgesetzt. Mit den

weiteren Buttons springen Sie (von links nach rechts): 60 Sekunden zurück, 10 Sekunden zurück, 30 Sekunden vor und 60 Sekunden vor.

Sender wechseln

Mit den nach unten und oben zeigenden Pfeilen wechseln Sie zum vorherigen bzw. nächsten Sender.

Ton aus / einschalten

Mit dem Lautsprechersymbol schalten Sie den Ton aus. Bei ausgeschaltetem Ton erscheint ein durchgestrichenes Lautsprechersymbol. Klicken Sie noch einmal auf diesen Button, um den Ton wieder einzuschalten.

Lautstärke ändern

Mit dem Schieber am rechten, unteren Rand ändern Sie die Lautstärke.

Pause-Puffer Anzeige

Der schmale grüne Balken unter dem TV-Fenster zeigt an, wie weit der Pause-Puffer gefüllt ist. Der Balken wächst mit der Zeit. Sie können mit einem Mausklick auf den grünen Balken direkt zu einer bestimmten Stelle im Pause-Puffer springen.

Steuerelemente oben rechts im Fenster

Fenster minimieren

Klicken Sie auf das **Minimieren**-Symbol, um das Fenster zu minimieren. Mit einem Klick auf den WinTV-Eintrag in der Taskleiste von Windows wird das Fenster wieder hergestellt.

Vollbild-Modus einschalten

Klicken Sie auf das **Vollbild**-Symbol, um im Vollbildmodus fernzusehen. Durch Drücken der Taste <Esc> verlassen Sie den Vollbildmodus.

Programm beenden

Klicken Sie auf das **x** oben rechts im WinTV-Fenster, um die Anwendung zu beenden.

WinTV-Fenster skalieren

Um das WinTV-Fenster zu skalieren, bewegen Sie den Mauszeiger über den Rand oder über eine Ecke des WinTV-Fensters. Dieser ändert sich daraufhin in einen Doppelpfeil. Halten Sie nun die linke Maustaste gedrückt und ziehen Sie das Fenster in die gewünschte Größe.

Möglichkeiten der Senderwahl

Schnellwahl eines Senders

Wenn im Live-TV-Modus eine der Tasten **a** - **z** gedrückt wird, öffnet sich das Kanalwahl-Fenster mit der Senderliste. Bei Eingabe von weiteren Zeichen wird die Senderliste entsprechend gefiltert, um das Auffinden des gewünschten Senders zu vereinfachen.

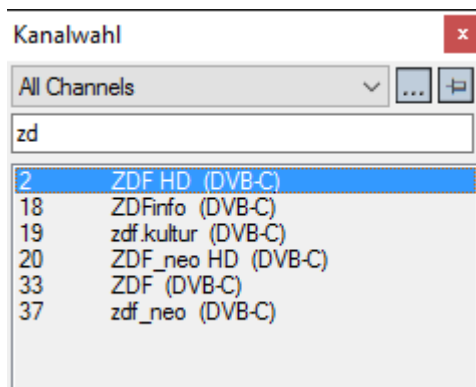

Eingabe der Programmplatznummer

Geben Sie im Hauptfenster über die Tastatur eine Zahl ein, um im Live-TV-Modus direkt zum Sender mit der entsprechenden Nummer zu springen.

Mit der Tastatur zum nächsten Sender wechseln

Drücken Sie die Tasten **+** oder **-**, um zum nächsten bzw. vorigen Sender in der Liste zu wechseln.

Menü-Funktionen

Um das Menü zu öffnen, klicken Sie mit der **rechten** Maustaste innerhalb des TV-Fensters, oder auf den Menü-Button .

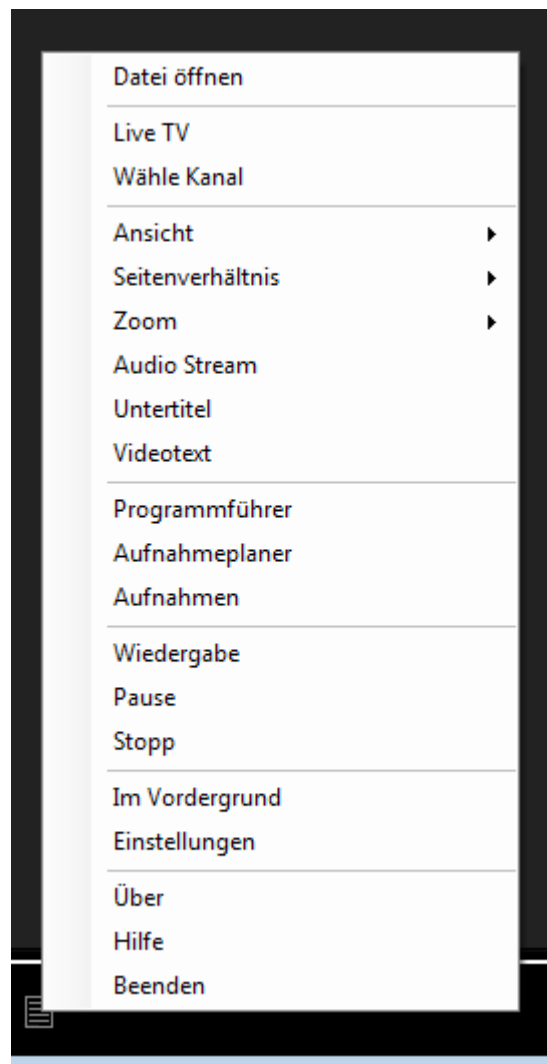

Folgende Menüoptionen sind u.a. verfügbar:

Menüoption „Wähle Kanal“

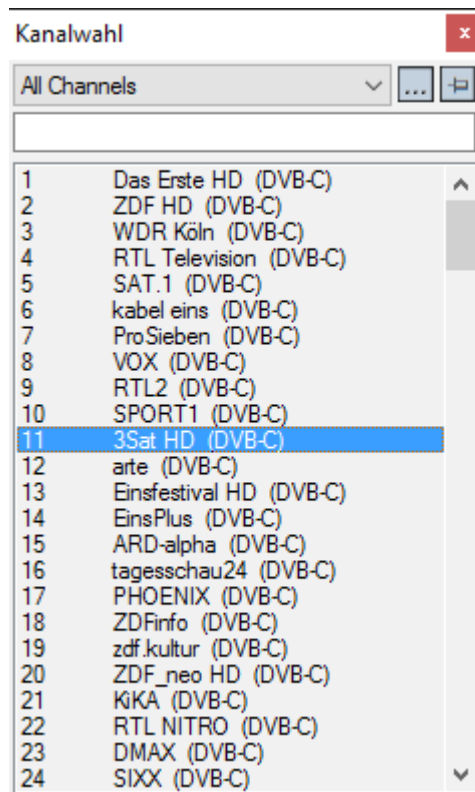
Zeigt die Senderliste zur Auswahl eines Senders an. Per Mausklick wählen Sie einen Sender aus der Liste zur Darstellung. In das Eingabefeld über der Liste können Sie einen Sendernamen (oder einen Teil davon) eingeben, um die Liste zu filtern.

Der Button mit den drei Punkten () öffnet die Favoritenverwaltung.
 Mit einem Klick auf den Pin-Button () wird die Senderliste dauerhaft auf der rechten Seite des Fensters eingeblendet.

Menüoption „Bild in Bild“

Mit der Bild-in-Bild Funktion kann ein weiteres kleines TV-Bild in einer Ecke des TV-Fensters angezeigt werden. Hierfür ist ein Dual-Tuner Produkt oder die Installation eines weiteren TV-Tuners erforderlich. Die Optionen im Untermenü von „Bild in Bild“ beziehen sich auf das eingeblendete kleine TV-Bild. Die Bild-in-Bild Funktion ist allerdings noch experimentell. So ist es z.B. nicht möglich, den Ton im kleinen TV-Bild zu aktivieren, oder das kleine TV-Bild mit dem großen TV-Bild zu tauschen. (Die „Bild in Bild“ Option ist im Menü vorhanden, wenn in den WinTV Einstellungen unter *Erweiterte Optionen* die Option „Bild-in-Bild aktivieren“ gesetzt ist.)

Menüoption „Ansicht“

Die Ansichten **Normal**, **Nur TV-Fenster** und **Vollbild** sind möglich. In der Ansicht **Normal** sind alle Bedienelemente zu sehen. In der Ansicht **Nur TV-Fenster** wird nur das TV-Fenster dargestellt. In der Ansicht **Vollbild** füllt das TV-Bild den kompletten Bildschirm aus. Sie können zwischen diesen Ansichten per Doppelklick in das TV-Fenster oder mit der Tastenkombination `Strg W` wechseln.

Position und Größe des Anwendungsfensters werden für die Ansichten **Normal** und **Nur TV-Fenster** getrennt gespeichert.

Menüoption „Audio Stream“

Wenn die aktuelle TV-Sendung mehr als eine Sprache anbietet, können Sie diese hier auswählen.

Menüoption „Untertitel“

Zeigt gegebenenfalls vorhandene und nach dem DVB-Standard ausgesendete Untertitel an. Wenn Untertitel vorhanden sind und diese Menüoption ausgewählt wird, erscheint kurz die Einblendung „Untertitel: ein“ und Untertitel werden angezeigt. Bei nochmaliger Anwahl der Menüoption wird die Anzeige von Untertiteln wieder ausgeschaltet. Falls keine Untertitel vorhanden sind, erscheint die Einblendung von „Untertitel: ein“ nicht. Auch bei der Wiedergabe von Aufnahmen im .ts Format können hiermit Untertitel aktiviert werden.

Menüoption „Zoom“

Es werden verschiedene Stufen für das Zoomen des TV-Bildes angeboten. Zum Beispiel kann bei einem Monitor im 16:9 Format ein analoges TV-Bild mit schwarzen Balken so vergrößert werden, dass diese im Vollbild nicht mehr zu sehen sind. Alternative Tastenkombination: `Alt + D`.

Menüoption „Seitenverhältnis“

Bei Auswahl von **Automatisch** (empfohlen) wird das Seitenverhältnis entsprechend den Vorgaben des Senders eingestellt (4:3 oder 16:9).
Bei Auswahl von **Ausfüllen** füllt das TV-Bild das Videofenster immer komplett aus.

Menüoption „Im Vordergrund“

Ist der Menüeintrag **Im Vordergrund** markiert, so wird das WinTV-Fenster nicht von anderen Fenstern überdeckt, auch wenn es nicht das aktive Fenster ist.

Menüoption „Videotext“

Blendet gegebenenfalls vorhandene Videotextinformationen ein. Siehe Kapitel [Videotext](#) auf Seite [40](#).

Menüoption „Programmführer“

Öffnet den Programmführer (elektronische Programmzeitschrift, EPG). Siehe Kapitel [Programmführer, Aufnahmeplaner und Aufnahmen](#) auf Seite [42](#).

Menüoption „Aufnahmeplaner“

Der Aufnahmeplaner ermöglicht es, ein Programm automatisch zu einer bestimmten Zeit aufzuzeichnen. Siehe Kapitel [Programmführer, Aufnahmeplaner und Aufnahmen](#) auf Seite [42](#).

Videotext

Klicken Sie auf den Button 'TXT', um vorhandene Videotextinformationen anzeigen zu lassen. Alternativ können Sie im Kontext-Menü den Eintrag **Videotext** anwählen.

Der Videotext wird über das TV-Bild gelegt.

Tastaturbelegung im Videotext

- Per Tastatur können Sie die dreistelligen Seitennummern eingeben.
- Falls eine Seite Unterseiten hat, können diese mit den Tasten <Pfeil links> und <Pfeil rechts> auf der Tastatur angewählt werden.
- Um die Videotextdarstellung zu verlassen, drücken Sie die <Esc>-Taste.

Videotext-Untertitel anzeigen

Bei erneutem Anklicken des Videotext Buttons oder Anwählen des Eintrags **Videotext** im Kontext-Menü wird der Hintergrund der Videotextseite transparent dargestellt. So können Videotextseiten, die Untertitel enthalten, gleichzeitig mit dem TV-Bild betrachtet werden. Die Nummer der Videotextseite, die gegebenenfalls Untertitel enthält, entnehmen Sie bitte Ihrer Programmzeitschrift oder dem Videotextangebot selbst. Weil Aufnahmen im TS-Format (Dateiendung .ts) auch Videotextdaten enthalten, können Videotext-Untertitel bei der Wiedergabe solcher Aufnahmen auf die gleiche Art und Weise dargestellt werden. Allerdings erscheint

bei der Wiedergabe der Videotext Button (T) nicht. Sie können die Videotextdarstellung aber über den Kontext-Menü Eintrag **Videotext**, oder per Tastenkombination <Strg> T aktivieren.

i In Deutschland werden beim DVB-T Fernsehen Untertitel auf speziellen Seiten des Videotextes angezeigt. Beim Satellitenfernsehen (über ASTRA 19.2°Ost) dagegen werden Untertitel als DVB-Untertitel (Subtitles) gesendet (wenn vorhanden), die Sie mit der Funktion 'Untertitel' im Kontext-Menü aktivieren können.

Programmführer, Aufnahmeplaner und Aufnahmen

Um den Programmführer & Aufnahmeplaner zu öffnen, klicken Sie auf den Menü-Button  (oder klicken die rechte Maustaste im TV-Bild) und wählen im Kontext-Menü den Eintrag „Programmführer“ oder „Aufnahmeplaner“.

Das „Fenster Programmführer & Aufnahmeplaner“ hat oberen Rand die grauen Schaltflächen „Programmführer“, „Aufnahmeplaner“ und „Aufnahmen“, mit denen Sie die entsprechende Funktion auswählen.

Programmführer

Viele digitale TV-Sender übertragen mit dem TV-Signal Informationen zu den einzelnen Sendungen, wie Titel, Beschreibung, Start und Endzeit. Diese Informationen werden von der WinTV-Anwendung ausgelesen und im Programmführer zusammengefasst.

Wichtig: Damit Informationen im Programmführer angezeigt werden können, muss der entsprechende Sender, oder auch nur ein Sender aus dem sog. Programm-Bouquet einer Sendefrequenz in WinTV empfangen worden sein. Denn die Informationen werden aus dem Live-TV-Signal extrahiert. Programminformationen werden nur von digitalen TV-Sendern ausgewertet (DVB-C, DVB-S, DVB-T). Der Empfang von Programminformationen von analogen TV-Sendern ist nicht möglich.

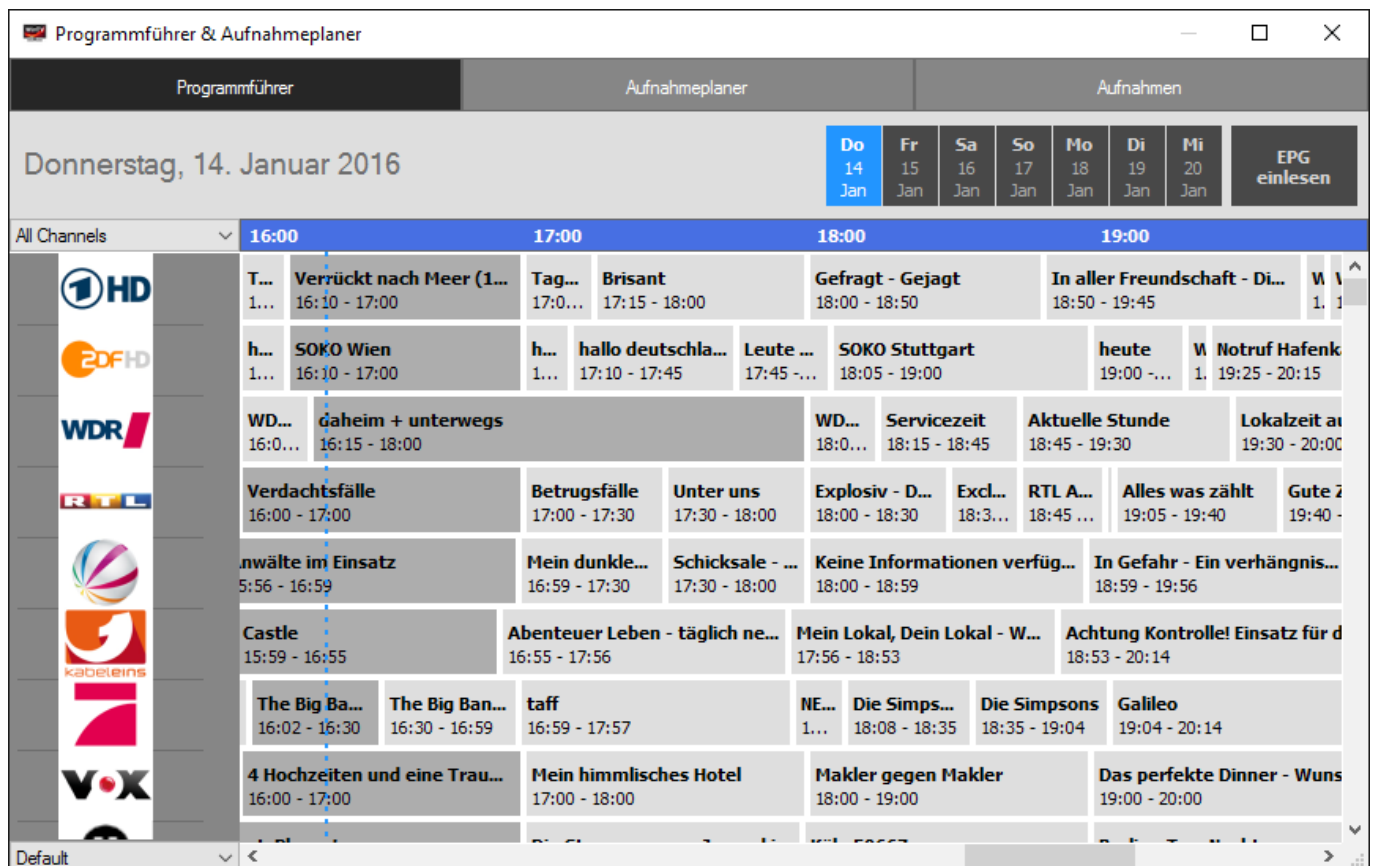

Listen-Auswahl (All Channels, Digital TV, etc) : Zeigt nur die entsprechenden Sender an. Wenn Sie eine Liste von Favoriten definiert haben, kann diese hier ausgewählt werden, um nur die darin enthaltenen Sender anzeigen zu lassen.

Wochentage: Um die Programminformationen von einem anderen Tag zu sehen, klicken Sie auf einen der Wochentage über der Tabelle.

Details zur Sendung anschauen

Klicken Sie einen Programmeintrag in der Tabelle an, um Details dazu zu sehen:

Um die Sendung aufzunehmen, klicken Sie auf den Button „Aufnehmen“.

Programmführer & Aufnahmeplaner

Programmführer Aufnahmeplaner Aufnahmen

Aufnahme hinzufügen

Zurück

Aufnehmen

Name:

Kanal:

Startzeit:

Dauer (Minuten):

Endzeit:

Aufnahme-Qualität:

Bei Abschluss:

Planung:

Start:

Mit einem weiteren Klick auf den Button „Aufnehmen“ wird die Aufnahme zum Aufnahmeplaner hinzugefügt.

Aufnahmeplaner

Im Aufnahmeplaner werden alle geplanten Aufnahmen aufgelistet, ob sie manuell oder durch den Programmführer programmiert worden sind. Mit „geplanten Aufnahmen“ sind Aufnahmen gemeint, die in der Zukunft stattfinden sollen.

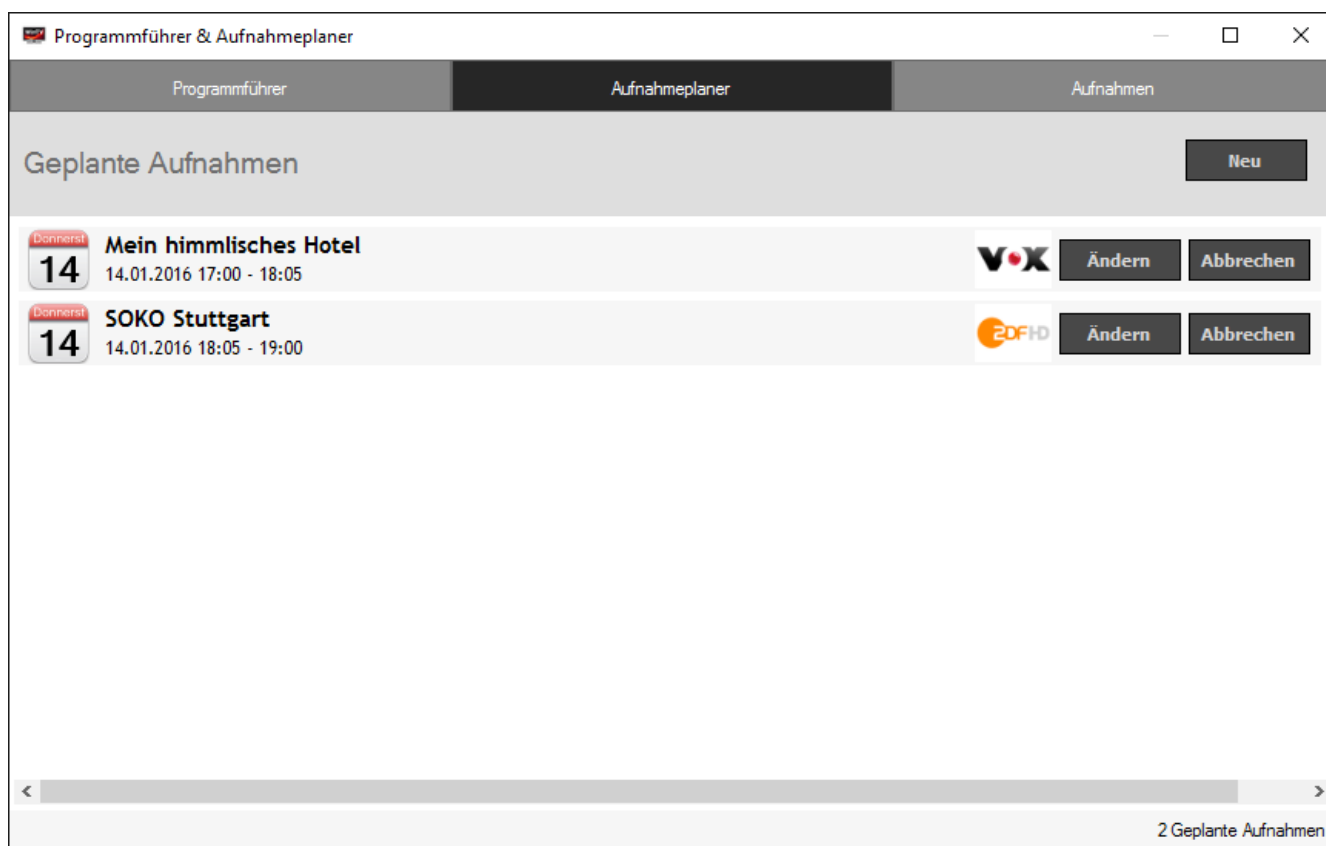

Um eine geplante Aufnahme zu ändern, klicken Sie in der entsprechenden Zeile auf den Button **Ändern**.

Um eine geplante Aufnahme zu entfernen, klicken Sie in der entsprechenden Zeile auf den Button **Abbrechen**.

Eine Aufnahme planen

Um eine neue Aufnahme zu planen, klicken Sie auf den Button **Neu**. Im folgenden Fenster können Sie die Parameter für die Aufnahme eingeben.

Programmführer & Aufnahmeplaner

Programmführer Aufnahmeplaner

Aufnahme hinzufügen

Zurück

Aufnehmen

Name:

Kanal:

Startzeit:

Dauer (Minuten):

Endzeit:

Aufnahme-Qualität:

Bei Abschluss:

Planung:

Start:

Name : Gibt den Namen der Datei an, die erstellt wird. Falls 'Default' beibehalten wird, wird dies durch den Namen des Senders ersetzt und Datum sowie Uhrzeit automatisch angefügt.

Kanal : Gibt den Sender an, der aufgezeichnet werden soll.

Startzeit : Gibt die Startzeit für die Aufnahme an.

Dauer (Minuten) : Gibt die Dauer der Aufnahme an.

Endzeit : Alternativ zur Dauer können Sie die Endzeit angeben.

i Manchmal werden TV-Sendungen später als zur angegebenen Uhrzeit gesendet. Damit Ihnen das Ende einer Sendung nicht verloren geht, empfiehlt es sich, 10-30 Minuten zur Endzeit zu addieren.

Aufnahme-Qualität : Gibt die Qualität an, in der die Aufnahme vorgenommen werden soll. Diese ist nur bei Analog-TV einstellbar. Bei Aufnahmen von Digital-TV ist die Qualität immer gleich der ausgestrahlten Qualität.

Bei Abschluss : Bestimmt die Aktion, die nach der Aufnahme mit dem Computer durchgeführt werden soll. Zur Auswahl stehen „Keine Aktion“, „Herunterfahren“, „Standby“ und „Ruhezustand“.

Planung: Zur Auswahl stehen *Einmalig*, *Täglich* oder *Wöchentlich*. Legt fest, ob die Aufnahme nur einmalig, jeden Tag oder wöchentlich stattfinden soll.

Start und **Ende** : Bei Auswahl von „Täglich“ oder „Wöchentlich“ muss hier der Zeitraum für die Aufnahme definiert werden. Falls die Aufnahme ohne zeitliche Begrenzung stattfinden soll, setzen Sie das Häkchen bei „Ohne Zeitlimit“.

Wochentage : Hier ist anzugeben, an welchem Wochentag eine wöchentliche Aufnahme stattfinden soll.

Klicken Sie nach Eingabe aller Daten auf den Button „Aufnehmen“, um die geplante Aufnahme zu speichern.

Durchführung der Aufnahme

Die WinTV v8-Anwendung sollte geschlossen sein, damit geplante Aufnahmen durchgeführt werden. Der PC muss eingeschaltet sein; er kann sich im Standby-Modus oder Ruhezustand befinden. Die Aufnahmen werden vom Programm WinTVRec.exe durchgeführt. Wenn die Aufnahme stattfindet, wird dies durch ein rotes Icon im Infobereich angezeigt (unten rechts in der Taskleiste von Windows).

Mit einem Rechts-Klick auf dieses Icon haben Sie folgende Optionen:

„Anschauen <Dateiname>“ - Öffnet die WinTV-Anwendung und gibt die gerade stattfindende Aufnahme wieder.

„Aufnahme abbrechen“ - Bricht die Aufnahme ab.

i Wenn Sie bei einem Single-Tuner Produkt während einer Aufnahme die WinTV-Anwendung starten und einen Sender auswählen, wird kein Fernsehen angezeigt, weil der Tuner in Verwendung ist.

Aufnahmen

Hier werden die fertigen Aufnahmen gelistet.

Icon	Filename	Timestamp	Channel	Status	Buttons
	SOKO Stuttgart_20160114_1805.ts	14.01.2016 18:05 - 19:00	ZDF HD	Fertig	Ansehen, Löschen
	Mein himmlisches Hotel_20160114_1700.ts	14.01.2016 17:00 - 18:05	VOX	Fertig	Ansehen, Löschen
	PopXport_20160112_1145.mpg	12.01.2016 11:45 - 12:15	rbb Brandenburg	Fertig	Ansehen, Löschen

At the bottom left, there is a dropdown menu labeled 'Sortiere nach Datum'. At the bottom right, a status bar indicates '3 Aufnahmen verfügbar (3 Fertig, 0 fehlgeschlagen)'.

Aufnahme anschauen

Um eine Aufnahme anzuschauen, klicken Sie in der jeweiligen Zeile auf den Button „Ansehen“.

Aufnahme löschen

Um eine Aufnahme von der Festplatte zu löschen, klicken Sie in der jeweiligen Zeile auf den Button „Löschen“.

Liste sortieren

Mit dem Drop-Down unten links können Sie die Liste sortiert nach „Datum“ oder „Name“ anzeigen lassen.

WinTV-Einstellungen

Klicken Sie im Hauptfenster auf das Zahnradsymbol , um den Dialog für die Einstellungen zu öffnen. Diese sind in verschiedene Registerkarten unterteilt.

Registerkarte „Allgemein“ - Allgemeine Einstellungen

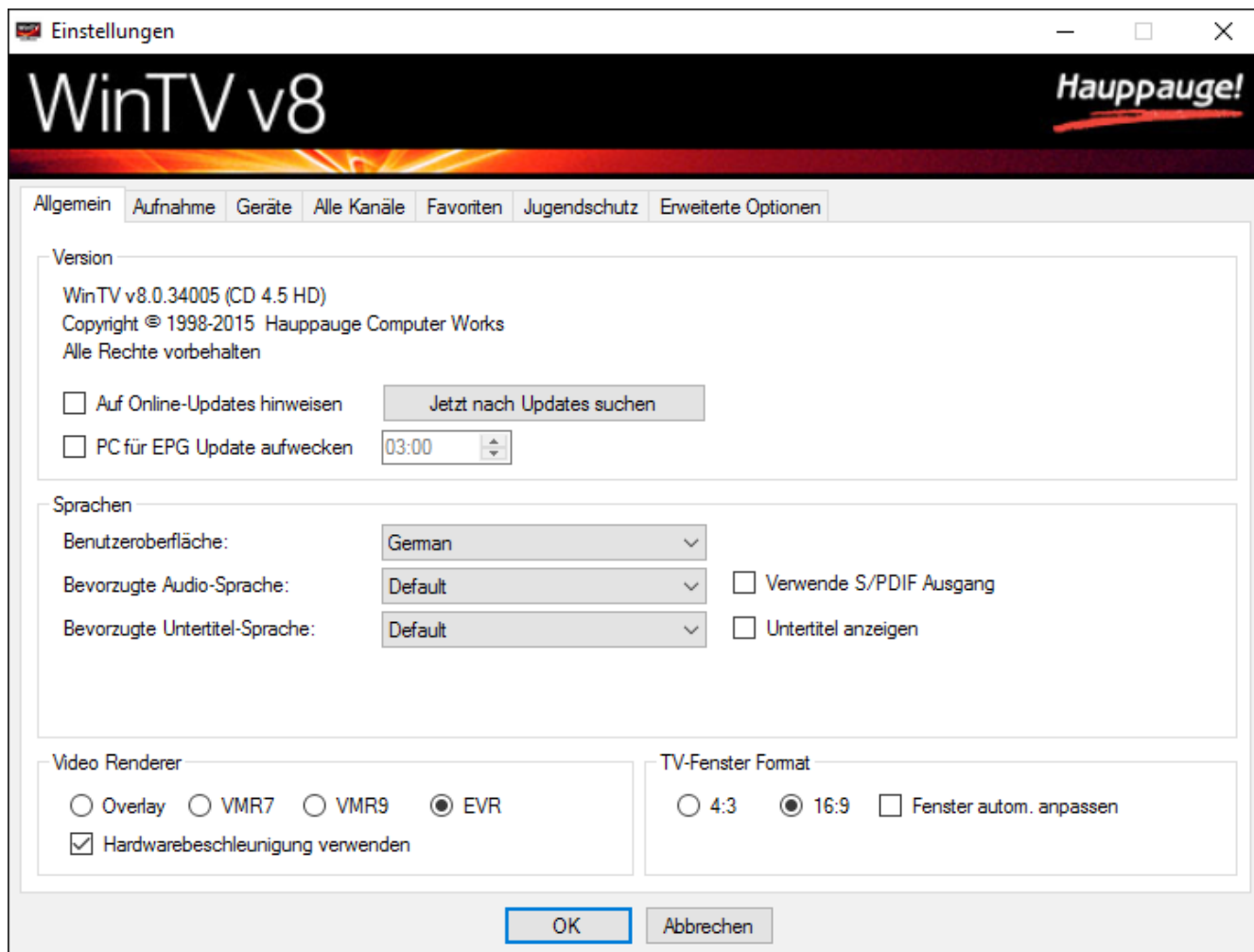

Rahmen „Version“

Auf Online-Updates hinweisen : Ist diese Option aktiviert, so wird beim Start der Anwendung alle 7 Tage online geprüft, ob eine neue Software-Version verfügbar ist. Wenn ja, erhalten Sie eine Benachrichtigung. Sie können diese Überprüfung auch mit einem Klick auf den Button **Jetzt nach Updates suchen** anstoßen. Wenn eine neue Version der WinTV v8 Software verfügbar ist, werden Sie darüber informiert:

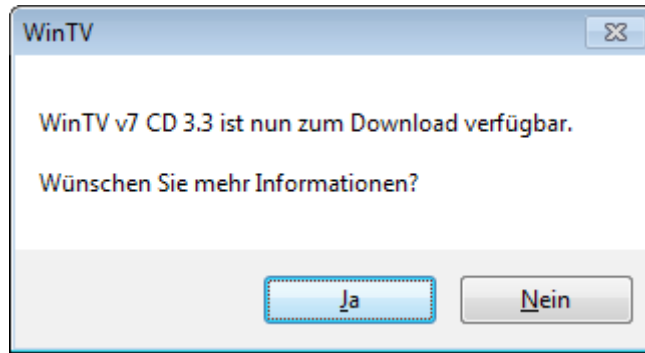

Wenn Sie mit „Ja“ bestätigen, passiert nicht mehr, als dass in Ihrem Internet-Browser die Seite „Support“ auf www.hauppage.de geöffnet wird. Die neue Software wird nicht automatisch installiert.

Falls neue Frequenzlisten für den Suchlauf verfügbar sind, wird dies angezeigt:

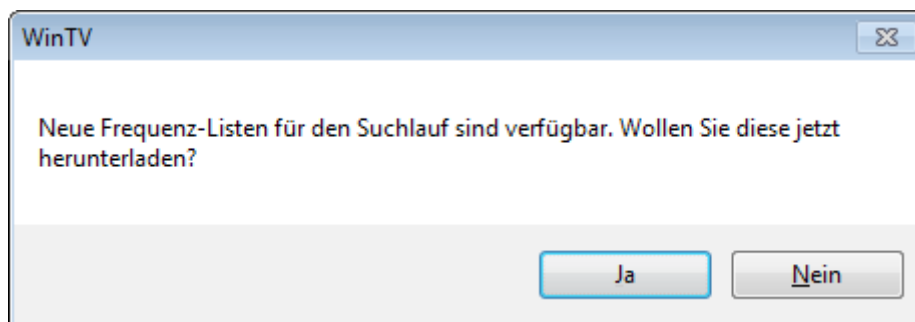

Wenn Sie mit „Ja“ antworten, werden diese heruntergeladen. Der Download geschieht innerhalb weniger Sekunden; Sie erhalten keine Nachricht, wenn er abgeschlossen ist. Frequenzlisten für SAT-Fernsehen (satellites.xml), digitales Kabelfernsehen (cable.xml) und digitales terrestrisches Fernsehen (terrestrial.xml) können auf diese Weise aktualisiert werden. Nach der Aktualisierung empfiehlt sich ein neuer Suchlauf nach TV-Sendern.

PC für EPG Update aufwecken : Wenn diese Option aktiviert ist, werden EPG-Informationen zur angegebenen Zeit über den TV-Tuner eingelesen. Falls sich der PC im Energiesparmodus befinden sollte, wird er dafür aufgeweckt.

Rahmen „Sprachen“

Benutzeroberfläche : Hier wird die Sprache der Benutzeroberfläche eingestellt.

Bevorzugte Audio-Sprache : Hier wird die bevorzugte Audio-Sprache bei mehrsprachig ausgestrahlten TV-Sendungen eingestellt.

Verwende S/PDIF Ausgang : Ist diese Option aktiviert, so wird der Ton an den S/PDIF Ausgang der Soundkarte weitergeleitet.

Bevorzugte Untertitel-Sprache : Hier wird die bevorzugte Sprache von Untertiteln (Textunterschriften) bei TV-Sendungen mit Untertiteln eingestellt.

Untertitel anzeigen : Ist diese Option aktiviert, so werden Untertitel eingeblendet, falls sie ausgestrahlt werden. Diese Option bezieht sich auf Untertitel

nach dem DVB-Standard. Um Videotext-Untertitel anzuzeigen, aktivieren Sie den Videotext und wählen die entsprechende Videotextseite.

Rahmen „Video Renderer“

Overlay, VMR7, VMR9 oder **EVR** : Wählt den zu verwendenden Video-Renderer. Der Video-Renderer ist eine Software- Schnittstelle zur Grafikkarte. Falls es bei der Videodarstellung Probleme gibt, kann die Auswahl einer anderen Video-Renderer Option helfen. Änderungen werden erst nach Neustart der Anwendung wirksam.

i 'Overlay' ist die älteste, 'EVR' die modernste Schnittstelle zur Grafikkarte. Die Vorgabe 'EVR' ist in der Regel die beste Wahl. Nur in seltenen Fällen (z.B. bei alten Grafiktrendern oder -Karten) ist eine andere Einstellung von Vorteil.

Hardwarebeschleunigung verwenden : Das Aktivieren dieser Option sorgt bei aktuellen Grafikkarten dafür, dass die Auslastung des Systems bei der Wiedergabe von HDTV niedrig bleibt, entlastet also den Hauptprozessor. Wenn das System beim Umschalten von HDTV Sendern instabil werden sollte, ist es sinnvoll, diese Option zu deaktivieren. Änderungen werden erst nach Neustart der Anwendung wirksam.

Rahmen „TV-Fenster Format“

4:3 oder **16:9** : Wählen Sie hier das Seitenverhältnis, in dem das TV-Fenster im Fenstermodus dargestellt werden soll. Gemeint ist das Verhältnis von Breite zu Höhe.

Fenster autom. anpassen : Wenn aktiviert, passt sich das TV-Fenster beim Senderwechsel dem Seitenverhältnis des neuen Senders jeweils an.

Registerkarte „Aufnahme“ - Verzeichnisse für Aufnahmen

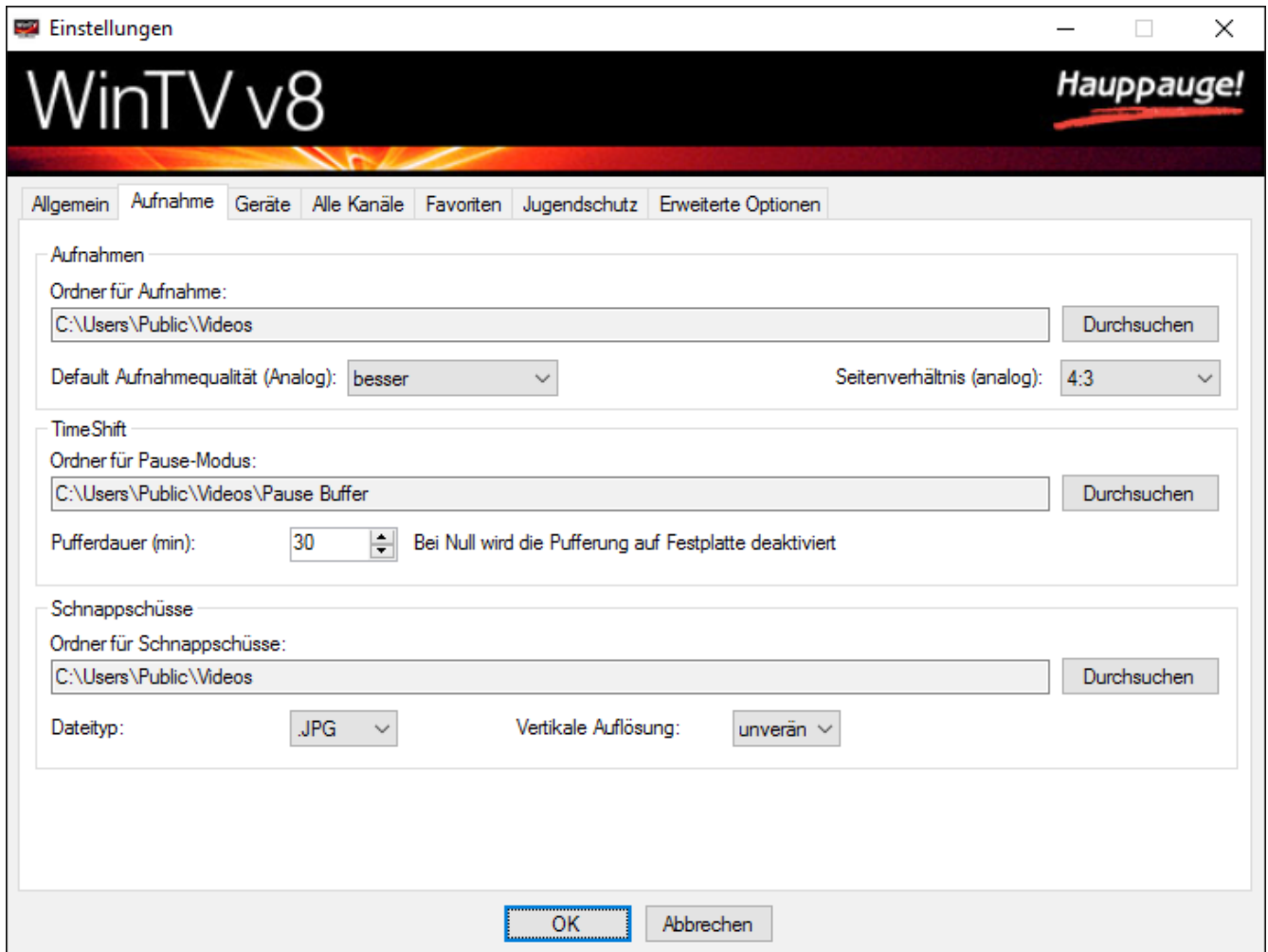

Rahmen „Aufnahmen“

Ordner für Aufnahme : Gibt den Ordner an, in den TV-Aufzeichnungen gespeichert werden. Klicken Sie auf **Durchsuchen**, um einen anderen Ordner auszuwählen.

Default Aufnahmequalität (Analog) : Wählen Sie hier die Aufnahmequalität für Aufzeichnungen von Analog-TV. (Nur gültig für Produkt, die den Empfang von Analog-TV ermöglichen.)

Rahmen „TimeShift“

Mit TimeShift ist das zeitversetzte Fernsehen gemeint. Hierbei wird der TV-Inhalt des gewählten Senders ständig auf Festplatte zwischengespeichert.

Ordner für Pause-Modus : Gibt den Ordner an, in dem die Pufferdatei für den Timeshift-Modus abgelegt wird. Klicken Sie auf **Durchsuchen**, um einen anderen Ordner auszuwählen.

Pufferdauer (Minuten) : Gibt die maximale Dauer in Minuten an, für die der TV-Inhalt auf die Festplatte zwischengespeichert wird. Bei einer Einstellung von 0 Minuten wird die Pufferung auf Festplatte deaktiviert.

Rahmen „Schnappschüsse“

Die folgenden Einstellungen gelten für Schnappschüsse, also für Standbilder vom gerade angezeigten TV/Videobild.

Ordner für Schnappschüsse : Gibt den Ordner an, in dem Schnappschüsse abgelegt werden. Klicken Sie auf **Durchsuchen**, um einen anderen Ordner auszuwählen.

Dateityp : Gibt den Dateityp für die erstellte Schnappschussdatei an.

Vertikale Auflösung : Bestimmt die vertikale Auflösung des Bildes, also die Anzahl der Zeilen. Zur Auswahl stehen:

- Native : Das Bild wird in der angezeigten Größe gespeichert.
- 480 - 1080 : Das Bild wird vor der Speicherung auf die angegebene Zeilenzahl ge-zoomt, wobei das Seitenverhältnis beibehalten wird.

Bitte beachten Sie: Die Qualität der gespeicherten Schnappschüsse ist direkt abhängig von der Größe des angezeigten TV/Videobildes. Je größer das TV-Fenster gezogen wird, desto besser ist die Qualität der Schnappschüsse.

Registerkarte „Geräte“ - Sendersuche und Videoeingänge einrichten

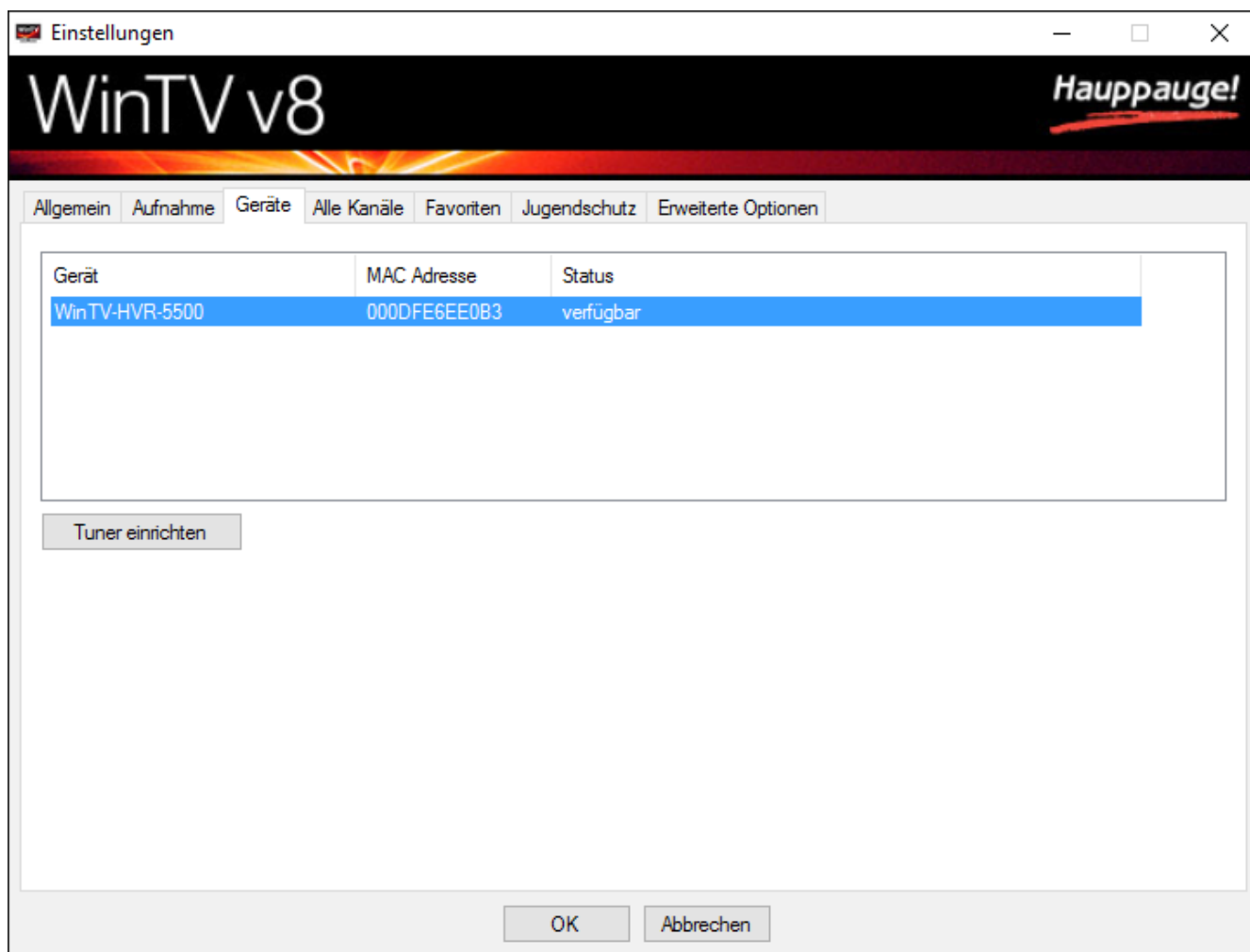

Um den TV-Tuner zu konfigurieren und nach Sendern suchen zu lassen, wählen Sie das entsprechende Gerät aus der Liste und klicken auf den Button „Tuner einrichten“. Der Assistent für die Einrichtung des Gerätes öffnet sich. Die angezeigten Optionen sind abhängig vom Produkt.

Details zur Einrichtung des Tuners finden Sie im Kapitel [Einrichtung](#) ab Seite [17](#).

Registerkarte „Alle Kanäle“ - Verwaltung der Kanäle

Auf der Registerkarte „Alle Kanäle“ werden alle in der Senderdatenbank vorhandenen Kanäle aufgelistet.

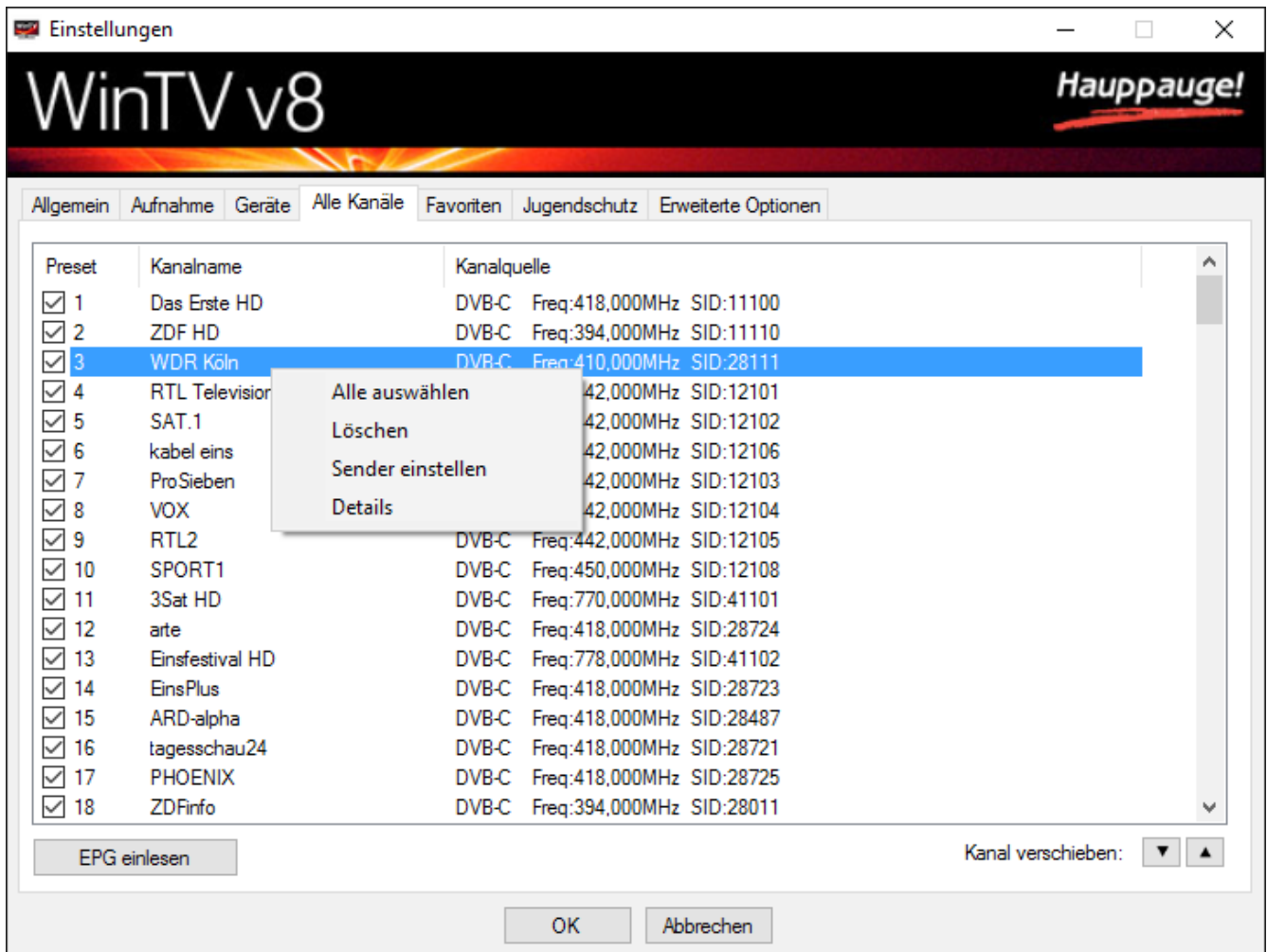

Über das Häkchen in der ersten Spalte können einzelne Kanäle aktiviert oder deaktiviert werden. Deaktivierte Kanäle werden in der Kanalauswahl im Hauptfenster nicht aufgeführt.

Bei Klick mit der rechten Maustaste auf einen Sender öffnet sich ein Menü. Hierüber ist es möglich, Sender zu löschen, zu betrachten oder sich Details zum Sender anzeigen zu lassen.

Menüeintrag „Alle auswählen“ : Markiert alle Sender in der Liste.

Menüeintrag „Löschen“ : Löscht den oder die markierten Sender permanent aus der Senderliste.

Menüeintrag „Sender einstellen“ : Wählt den Sender zur Darstellung im Hauptfenster aus.

Menüeintrag „Details“ : Öffnet ein Fenster mit diversen Informationen zum Sender.

Details zum Sender anschauen und ändern

Bei Auswahl des Menüeintrags „Details“ wird ein Fenster mit diversen Informationen zum markierten Sender geöffnet.

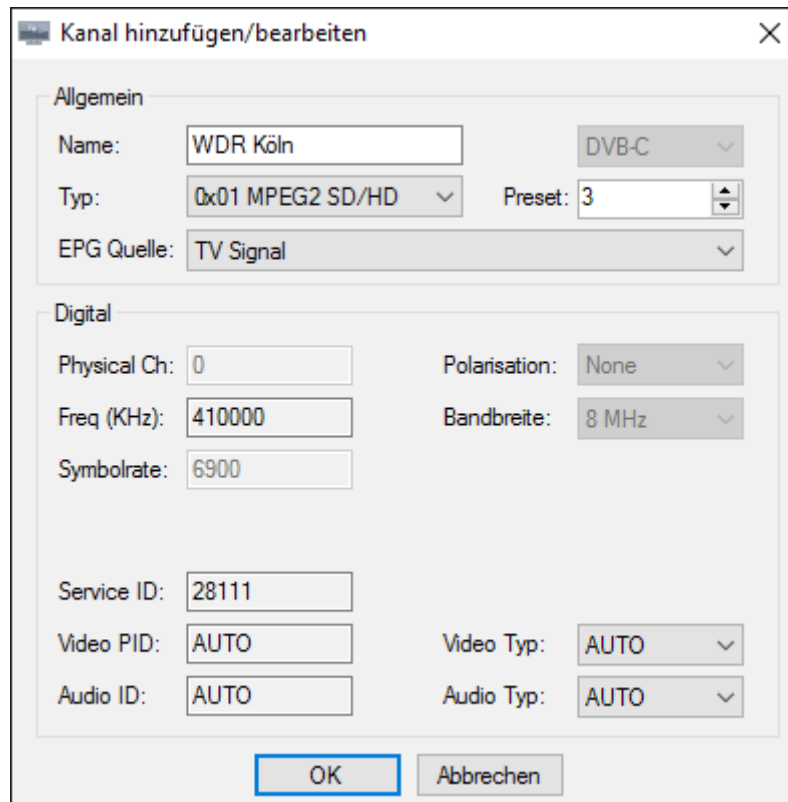

Im Feld „Name:“ können Sie den Namen des Senders ändern. Dies ist zum Beispiel bei Analog-TV sinnvoll, um den vorgegebenen Namen (z.B. „Kabel C05“) durch den Namen des Senders zu ersetzen.

Preset entspricht der Programmplatznummer in der Senderliste. Durch Eingabe einer anderen Zahl im Feld „Preset“ kann die Position des Kanals in der Senderliste geändert werden.

Sender sortieren

Es gibt zwei Möglichkeiten, Sender zu sortieren.

1. Sender verschieben

- Klicken Sie einen Eintrag in der Liste an, so dass er blau markiert ist.
- Mit den Pfeilen ( ) unter der Senderliste verschieben Sie den ausgewählten Eintrag nun nach unten bzw. oben. Sie können die Maustaste gedrückt halten, um über mehrere Positionen zu verschieben.

2. Direkt eine Platznummer eingeben

Klicken Sie einen Eintrag mit der **rechten** Maustaste an und wählen Sie im Menü den Eintrag „Details“. Tragen Sie bei 'Preset' eine andere Nummer ein. Beachten Sie bitte: Wenn die neue Nummer bereits von einem anderen Kanal belegt ist, wird dieser andere Kanal ans Ende der Liste verschoben.

i Die Sendersortierung in WinTV kann bei einer großen Anzahl von Sendern (z.B. bei Satelliten-TV oder Digital Kabel) etwas mühselig sein und länger dauern. Zur einfachen, schnellen Sortierung wird die Verwendung des Channel Editors empfohlen (siehe Seite 66).

Registerkarte „Favoriten“ - Favoriten definieren

Auf der linken Seite sind alle vorhandenen Sender aufgelistet. Auf der rechten Seite sehen Sie drei Buttons und verschiedene Gruppen von Sendern.

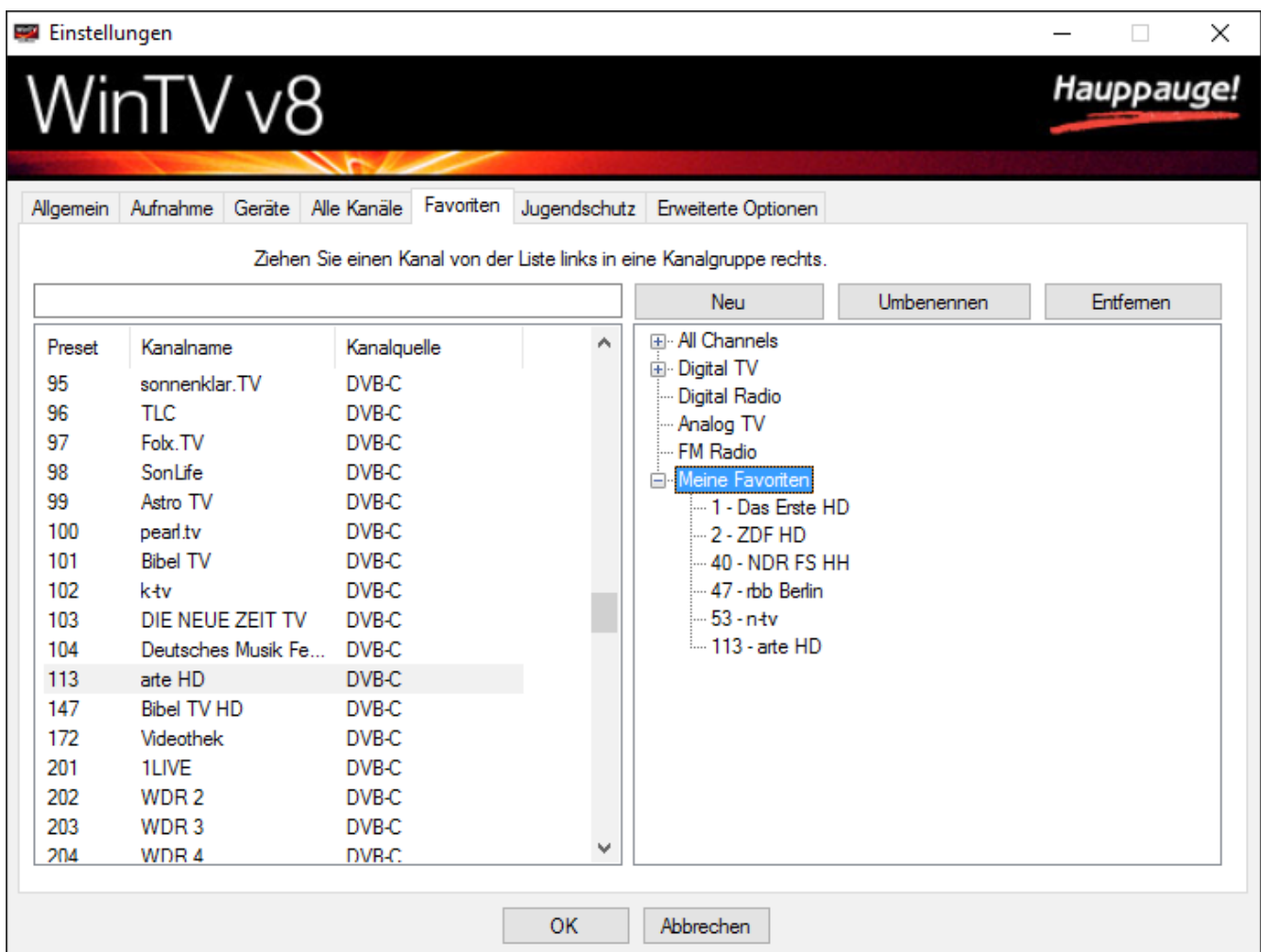

Neu : Erstellt eine neue Sendergruppe namens „New Group“. Diese kann daraufhin umbenannt werden.

Umbenennen : Dient zum Umbenennen der ausgewählten Sendergruppe.

Entfernen : Löscht eine selbst erstellte Sendergruppe oder einen Sender in einer selbst erstellten Sendergruppe.

Favoriten definieren

Um eine Gruppe mit Ihren eigenen Favoriten zu erstellen, gehen Sie so vor:

1. Klicken Sie auf „Neu“, um eine neue Sendergruppe zu erstellen.

2. Benennen Sie diese Sendergruppe um, z.B. nach „Meine Favoriten“.
3. Klicken Sie einen Sender in der Liste auf der linken Seite mit der linken Maustaste an, ziehen Sie den Zeiger bei gedrückter Maustaste über die neue Sendergruppe auf der rechten Seite und lassen Sie die Maustaste dann los. Der gewählte Sender wird in die neue Sendergruppe aufgenommen. Wiederholen Sie den Vorgang für alle gewünschten Sender.

i Die Registerkarte „Favoriten“ ist nicht dazu gedacht, Sender zu sortieren, umzubenennen oder permanent aus der Liste zu löschen. Verwenden Sie hierfür die Registerkarte „Alle Kanäle“.

i Die Reihenfolge der Sender in den Favoriten kann nicht geändert werden. Es wird empfohlen, statt dessen vorher die Reihenfolge auf der Registerkarte „Alle Kanäle“ oder mit dem Channel Editor (Seite 66) zu ändern.

Favoriten verwenden

Nachdem eine eigene Sendergruppe erstellt wurde, erscheint diese in der Auswahlliste über der Senderliste. Bei Auswahl der eigenen Sendergruppe werden nur die hierin definierten Sender aufgelistet.

Registerkarte „Erweiterte Optionen“

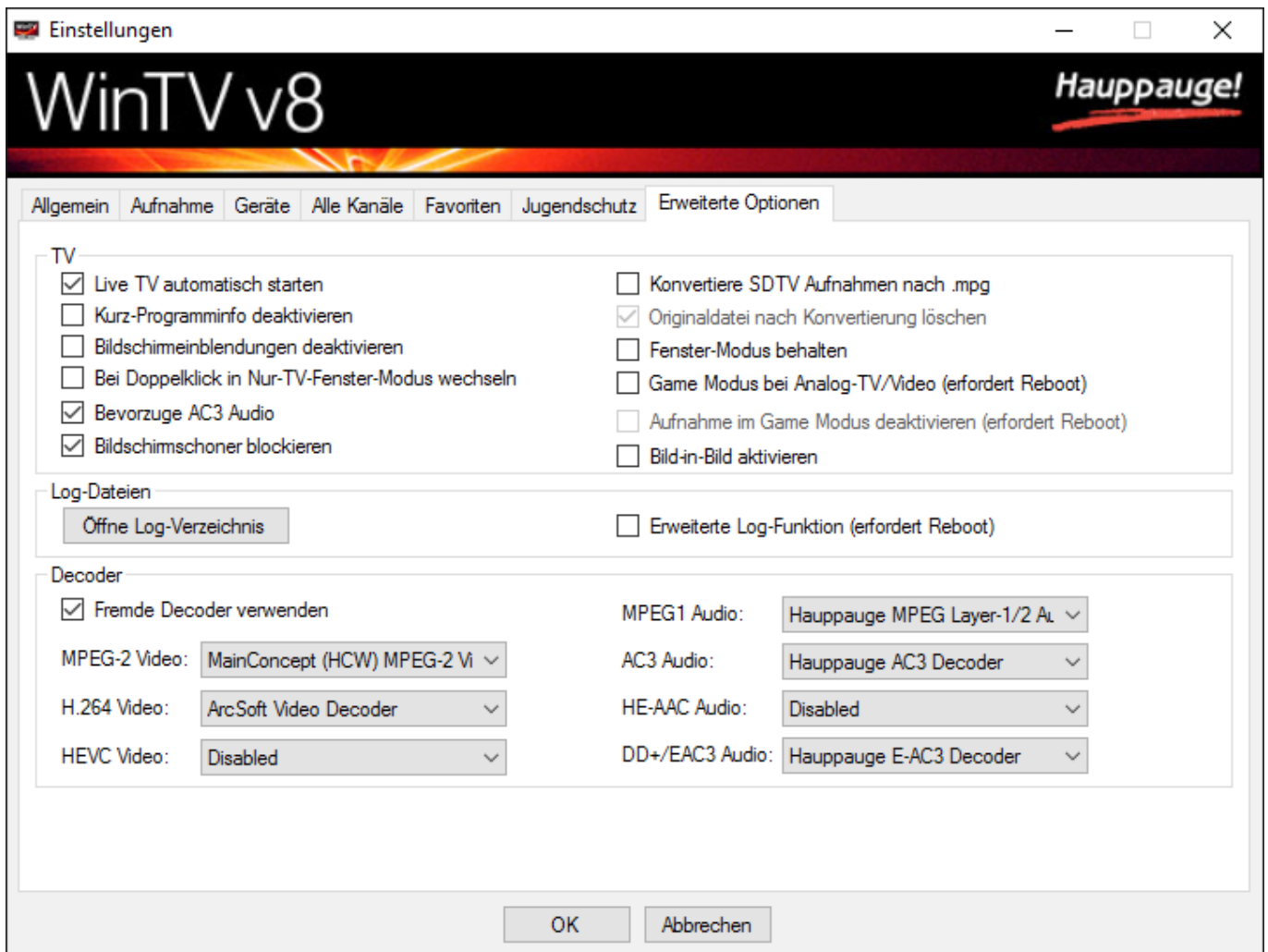

Die Abbildung zeigt die standardmäßig eingestellten Decoder bei einer WinTV v8 Installation mit HD-Lizenz. Bei einer WinTV v8.5 Installation mit HEVC-Lizenz sind zusätzlich zu sehen: Bei „HEVC Video:“ - „MainConcept HEVC Video Decoder“, und bei „HE-AAC Audio:“ - „ArcSoft Audio Decoder HD“.

Rahmen „TV“ (linke Spalte)

Live TV automatisch starten : Wenn diese Option aktiviert ist, wird beim Start der WinTV-Anwendung automatisch TV vom zuletzt eingestellten Sender angezeigt.

Kurz-Programminfo deaktivieren : Schaltet die automatische Einblendung der Kurz-Programminformationen bei Senderwechsel aus.

Bildschirmeinblendungen deaktivieren : Schaltet alle Bildschirmeinblendungen aus, wie z.B. die Anzeige der Kanalnummer bei Senderwechsel, Kurz-EPG und auch den Videotext.

Bei Doppelklick in Nur-TV-Fenster Modus wechseln : Legt das Verhalten der WinTV-Anwendung fest, wenn Sie mit der Maus im TV-Fenster doppelklicken. Ist diese Option aktiviert, so wird bei jedem Doppelklick nacheinander zwischen den Ansichten „Normal“, „Nur TV Fenster“ und „Vollbild“ gewechselt. Ist diese Option nicht aktiviert, so wird beim Doppelklick lediglich zwischen der aktuellen Ansicht

und „Vollbild“ gewechselt, wobei die aktuelle Ansicht „Normal“ oder „Nur TV Fenster“ sein kann. (Sie gelangen auch über den Eintrag „Ansicht“ im Kontext-Menü in den Modus „Nur TV Fenster“.)

Bevorzuge AC3 Audio : Falls ein Sender MPEG-Audio und AC3-Audio enthält, wird AC3-Audio bevorzugt.

Bildschirmschoner blockieren : Bei gesetztem Häkchen wird verhindert, dass der Bildschirmschoner aktiviert wird.

Rahmen „TV“ (rechte Spalte)

Konvertiere Aufnahme nach .mpg : Alle Aufnahmen werden grundsätzlich im Transport-Stream-Format vorgenommen (Dateiendung .ts). Ist diese Option aktiviert, so wird die aufgenommene TS-Datei nach der Aufnahme in das Program-Stream-Format konvertiert (Dateiendung .mpg). Dies bezieht sich nur auf Aufnahmen von TV-Sendern, die im MPEG-2-Format ausgestrahlt werden, also in der Regel SD-Qualität sind (Standard Definition). Aufnahmen von TV-Sendern, die das HD-Format gemäß dem H.264- oder H.265-Standard verwenden, können nicht in eine PS-Datei mit der Endung .mpg umgewandelt werden. Das Gleiche gilt für Aufnahmen von DVB-Radio. Der Unterschied zwischen PS-Dateien und TS-Dateien liegt in der Dateigröße und in der Art der Zusatz-Informationen, die darin enthalten sein können. Transport-Stream Dateien sind etwas größer als PS-Dateien und können neben dem Video-Stream zusätzlich mehrere Audiospuren und auch Videotext- und EPG-Informationen enthalten. Program-Stream Dateien sind kleiner und enthalten immer nur eine Video- und eine Audio-Spur; keine weiteren Informationen.

Originaldatei nach Konvertierung löschen : Wenn diese Option aktiviert ist, wird die ursprüngliche TS-Datei (.ts) gelöscht, nachdem die PS-Datei (.mpg) erstellt wurde.

Game Modus bei Analog-TV/Video : Normalerweise wird das TV / Video-Signal wegen der Pufferung auf Festplatte um einige Sekunden verzögert dargestellt. Im Game Modus wird das analoge TV / Video dagegen ohne Verzögerung angezeigt. Hierdurch wird es möglich, eine Spiele-Konsole an den Videoeingang von WinTV anzuschliessen. Im Game Modus sind folgende Funktionen deaktiviert: Zeitversetztes Fernsehen und Videotext. Die Video-Aufnahme und Erstellung von Standbildern ist weiterhin möglich. Nach Änderung dieser Einstellung muss der Computer neu gestartet werden.
Bitte beachten Sie: Nicht alle WinTV-Produkte unterstützen den Game Modus. Bei Produkten, die den Game Modus nicht unterstützen, wird diese Option nicht angezeigt.

Aufnahme im Game Modus deaktivieren : Bei Systemen mit geringer Prozessorleistung wird empfohlen, diese Option zu aktivieren, wenn Sie nicht vorhaben, TV / Video aufzunehmen. Hierdurch wird die Prozessorauslastung bei Live TV/Video verringert. Die folgenden Funktionen sind in diesem Modus deaktiviert: Zeitversetztes Fernsehen, Aufnahme und Videotext. Nach Änderung dieser Einstellung muss der Computer neu gestartet werden.

Bild-in-Bild aktivieren : Wenn aktiviert, ist im Kontext-Menü die Option „Bild in Bild“ verfügbar.

Rahmen „Log-Dateien“

Öffne Log-Verzeichnis: Beim Klick auf den Button „**Öffne Log-Verzeichnis**“ wird das Verzeichnis 'Logs' im Windows-Explorer geöffnet. Die hierin liegenden Log-Dateien können für die Fehlersuche bei Problemen wichtig sein.

Erweiterte Log-Funktion : Bei Aktivierung werden ausführlichere Informationen beim Start von HauppaugeTVServer im Logs-Verzeichnis abgelegt. Diese Einstellung ist erst nach einem Neustart des Computers wirksam. Sie sollten diese Option nur aktivieren, wenn das Technische Support Personal sie dazu auffordert.

Rahmen „Decoder“

Fremde Decoder verwenden : Diese Option erlaubt es, andere Audio- und Video-Decoder, als die von WinTV installierten zu verwenden.

Registerkarte „WinTV Extend“

Die Registerkarte „WinTV Extend“ ist nur dann verfügbar, wenn Sie die WinTV Extend Edition von WinTV v8 erworben haben.

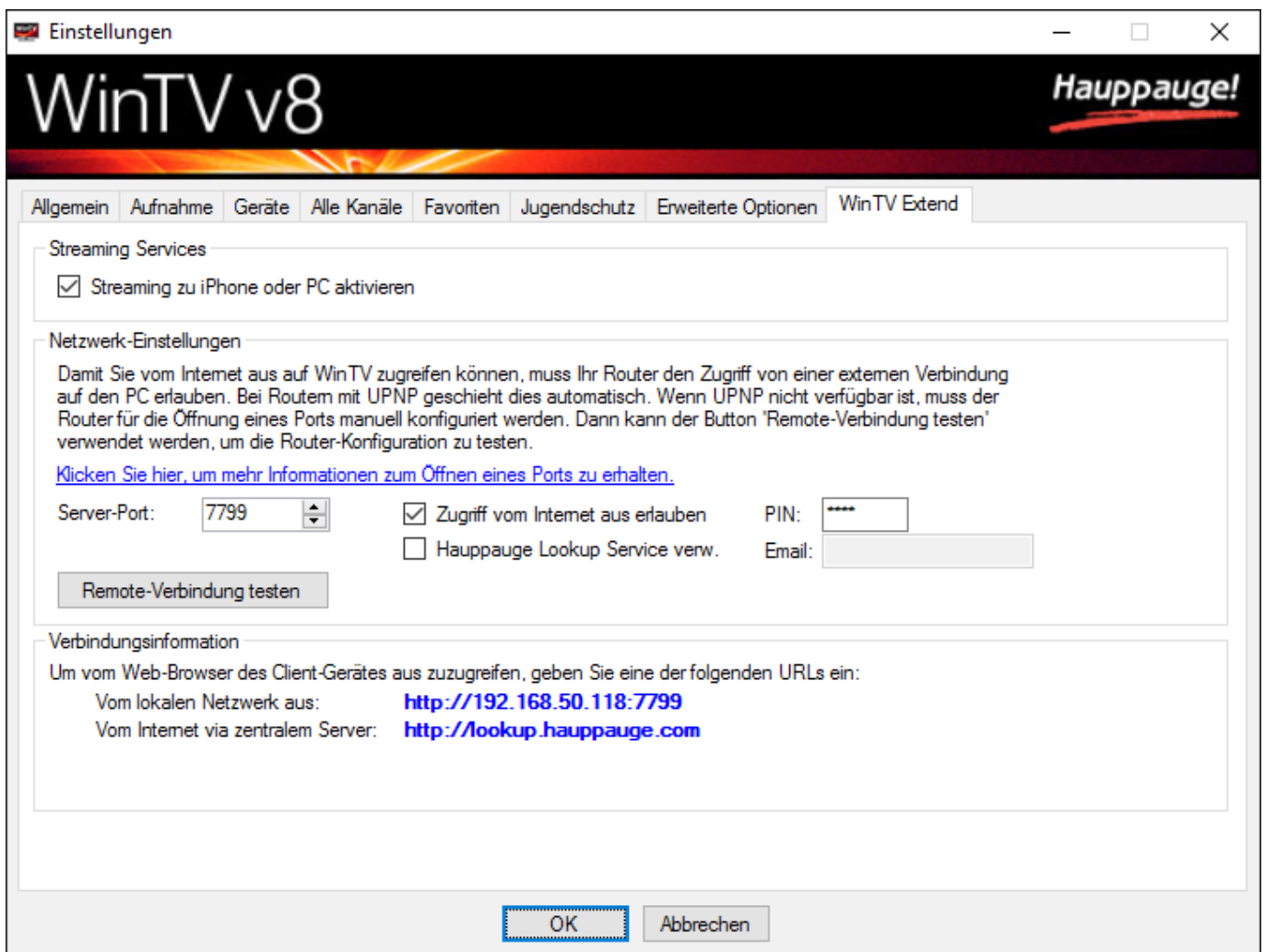

Rahmen „Streaming Services“

Streaming zu iPhone oder PC aktivieren : Mit dieser Option wird der WinTV Extend Streaming Server aktiviert, der das Streaming zu iPad, iPhone, iPod touch oder PC ermöglicht.

Rahmen „Netzwerk-Einstellungen“

Server-Port : Gibt die Port-Nummer an, die für die Kommunikation mit dem Extend-Server verwendet wird. Bei Änderung ist ein Neustart des Extend-Servers notwendig.

Zugriff vom Internet aus erlauben : Wenn diese Option gesetzt ist, beantwortet der Extend-Server auch Anfragen von außen, sonst nur solche vom lokalen Netzwerk aus. Hierfür muss in der Regel Ihr Router entsprechend konfiguriert sein.

PIN : Geben Sie hier eine vierstellige Zahl als Zugriffscode an (Default = 0000). Bei Verbindung mit dem Extend-Server werden Sie zur Eingabe dieser PIN aufgefordert.

Hauppauge Lookup Service verwenden : Der Hauppauge Lookup Service ist ein Dienst, der eine einfache Verbindung zu Ihrem Extend-Server zu Hause vom Internet aus ermöglicht.

Email : Geben Sie hier Ihre Email-Adresse an. Bei Benutzung des Hauppauge Lookup Services werden Sie zur Eingabe der hier angegebenen Email-Adresse und der PIN aufgefordert.

Rahmen „Verbindungsinformationen“

Vom lokalen Netzwerk aus : Gibt die IP-Adresse und die Port-Nummer an, mit der Sie sich von einem externen Gerät (z.B. iPad oder iPhone) aus mit dem Extend-Server verbinden können. Im Browser des externen Gerätes geben Sie die IP-Adresse und Port-Nummer genau so ein, wie hier angegeben.

Vom Internet via zentralem Server : Gibt die Internet-Adresse an, die Sie im Browser eines Gerätes eingeben müssen, um eine Verbindung mit dem Extend-Server herzustellen.

Tastaturbelegung

Funktion	Taste
Nächster Kanal	Plus (+)
Vorheriger Kanal	Minus (-)
Ton lauter	Bild auf
Ton leiser	Bild ab
Programmnummer eingeben	0 - 9
Senderschnellwahl	a - z
Während der Wiedergabe einer Datei zur relativen Position springen	0 - 9
Schnappschuss machen	Leertaste
Vollbildmodus verlassen	Esc
Videotext verlassen	Esc
Seitenverhältnis ändern	Strg + A
Live (jetzt)	Strg + C
Stream-Details einblenden	Strg + D
Vorwärts springen (30 Sekunden)	Strg + F
Vorwärts springen (60 Sekunden)	Strg + Pfeil Rechts
Rückwärts springen (10 Sekunden)	Strg + R
Rückwärts springen (60 Sekunden)	Strg + Pfeil Links
Programmführer öffnen	Strg + G
Einstellungen öffnen	Strg + I
Kanalliste anzeigen	Strg + L
Ton ein/aus	Strg + M
Info anzeigen	Strg + O
Fortsetzen	Strg + P
Pausieren	Strg + Q
Untertitel ein- / ausblenden	Strg + S
Videotext anzeigen	Strg + T
Vollbild	Strg + W
Aufnahmeplaner öffnen	Strg + Z
Zoom	Alt + D
Aufnahmen öffnen	Alt + F
Menü öffnen	Alt + M
Letzter Sender	Alt + P
Aufnahme starten	Alt + R
Stopp	Alt + S
TV starten	Alt + T
Anwendung beenden	Alt + F4

Fernbedienung

Bei den Hauppauge TV-Tunern mit Fernbedienung besteht diese aus mehreren Komponenten:

- Handsender: Die Fernbedienung selber, die Sie in der Hand halten
- IR-Sensor: Der Infrarot-Sensor ist bei internen TV-Tunern ein „Auge“, das über ein Kabel mit einem 2,5 mm Klinkenstecker mit der TV-Tunerkarte verbunden wird. Bei externen TV-Tunern ist der IR-Sensor ins Gehäuse integriert, entweder an der Frontseite, an der Oberseite oder seitlich.
- Die Softwarekomponente IR.exe, die geladen sein muss und als schwarzes Symbol im Infobereich in der Task-Leiste zu sehen ist.
- Bei einigen, aber nicht allen Produkten ist für die Funktion der Fernbedienung eine Treiberkomponente notwendig, die im Geräte-Manager in der Kategorie „Eingabegeräte (Human Interface Devices)“ als „Hauppauge CIR Receiver“ aufgeführt ist. Der Eintrag ist u.A. bei diesen Produkten vorhanden: WinTV-HVR-3300, WinTV-HVR-4400, WinTV-HVR-5500, WinTV-HVR-5525, WinTV-HVR-930C (Modelle 111309 und 111419).
Der Eintrag ist bei folgenden Produkten mit Fernbedienung **nicht** vorhanden: WinTV-HVR-930C (Modell 16009), WinTV-NOVA-HD-USB2.

Grundsätzliches zur Verwendung

- Stellen Sie sicher, dass das WinTV 8-Fenster das aktive Fenster ist.
- Richten Sie den Handsender in Richtung des IR-Sensors, d.h. es muss Sichtverbindung bestehen.
- Die Belegung der Tasten der Fernbedienung finden Sie in der Online-Hilfe zu WinTV v8, die Sie durch Anklicken des Fragezeichens oben rechts im Fenster öffnen können.

Wenn die Fernbedienung nicht reagiert

- Stellen Sie sicher, dass die eingelegte Batterie bzw. die eingelegten Batterien nicht leer sind und tauschen Sie sie gegebenenfalls.
- Öffnen Sie im Windows-Explorer auf der Festplatte C: den Ordner „C:\Program Files (x86)\WinTV“ und starten Sie IR.exe per Doppelklick. Sie sollten nach einigen Sekunden ein Dialogfenster mit der Meldung sehen: „IR Controller found“. Bestätigen Sie die Meldung mit OK. Jetzt ist die IR Software geladen.
- Wenn Sie statt dessen die Meldung „Failed to initialize Infrared Remote Hardware“ erhalten: Überprüfen Sie bei den oben genannte Produkten, ob im Geräte-Manager der Eintrag „Hauppauge CIR Receiver“ in der Kategorie „Human Interface Devices (HID)“ vorhanden ist, und bei Doppelklick auf den Eintrag auf der Registerkarte „Allgemein“ der Gerätestatus „Das Gerät funktioniert einwandfrei“ angezeigt wird.

Channel Editor - einfaches Sortieren der Sender

Der WinTV Channel Editor dient zum einfachen Sortieren der Sender, sowie zum Exportieren und Importieren der Senderreihenfolge. Das externe Programm wird ab WinTV v8 Version 4.5.34047 installiert. Sie finden es im Startmenü bei „Hauptpage WinTV“ / „Erweiterte Optionen“ oder im Ordner „WinTV Erweiterte Optionen“ auf dem Desktop.

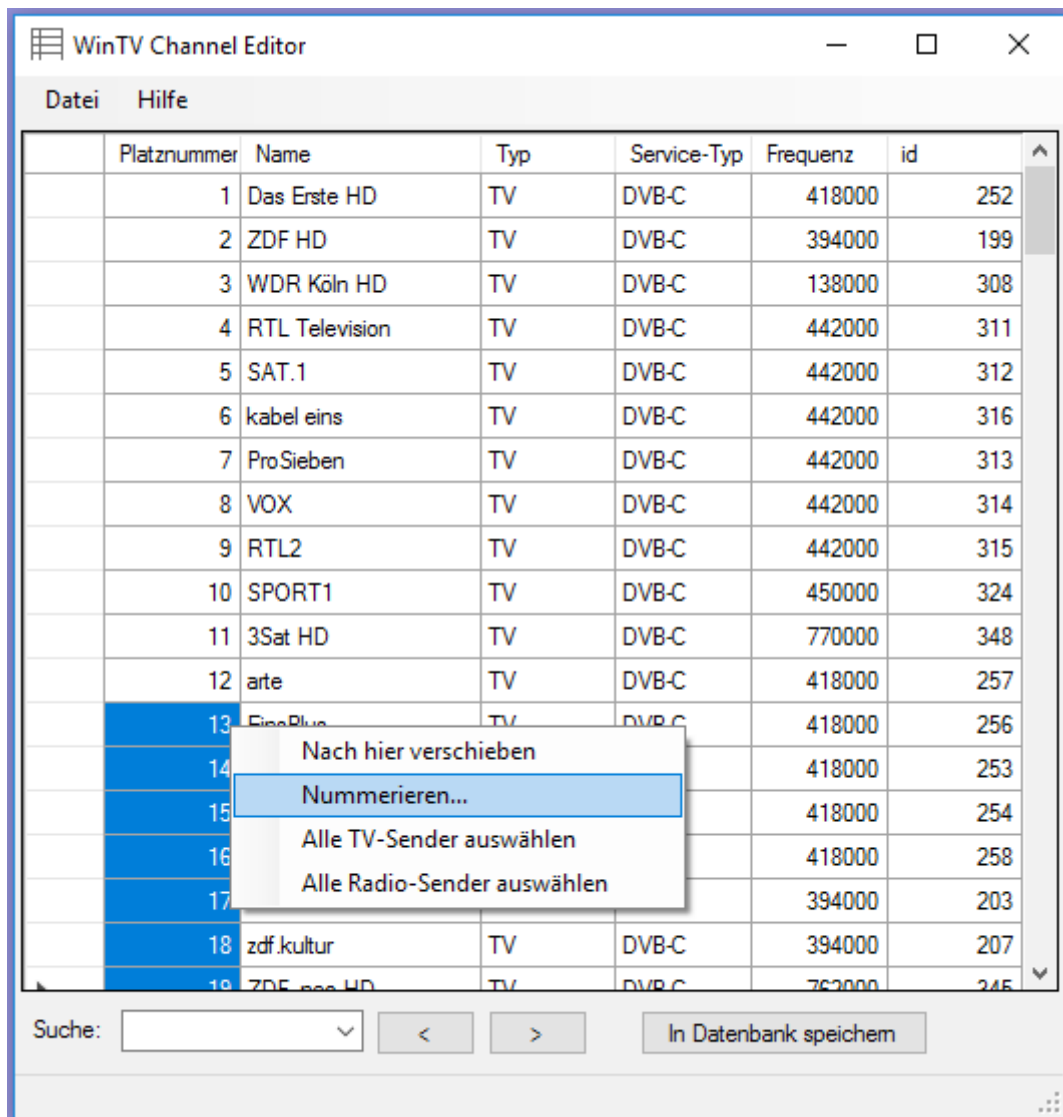
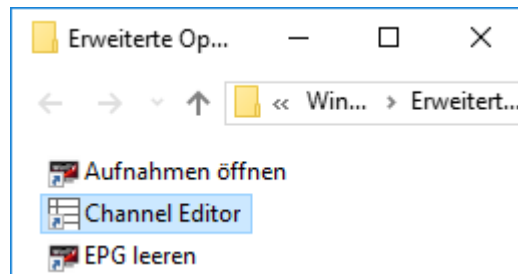

Bedienung

Neue Platznummer zuordnen

Um einem Sender eine neue Platznummer zuzuordnen, klicken Sie diese in der ersten Spalte an, so dass sie blau markiert wird, und geben einfach über die Tastatur die neue Platznummer ein. Der Sender wird an die neue Position verschoben. Konflikte werden automatisch aufgelöst.

Einen Sender per 'Drag and Drop' verschieben

In der ganz linken Spalte (wo das schwarze Dreieck ist) halten Sie die linke Maustaste gedrückt und ziehen die Maus an die neue Position. Dann lassen Sie die Maustaste los.

Mehrere Sender an eine neue Position verschieben

1. Markieren Sie die gewünschten Platznummern (s.u.).
2. An der neuen Position klicken Sie die rechte Maustaste und wählen im Kontextmenü 'Nach hier verschieben'.

Mehrere Sender neu nummerieren

1. Markieren Sie die gewünschten Platznummern (s.u.).
2. Klicken Sie in der Spalte 'Platznummern' die rechte Maustaste und wählen im Kontextmenü 'Nummerieren...'

So markieren Sie mehrere Sender in der Spalte 'Platznummer'

1. Klicken Sie mit der linken Maustaste eine Platznummer an und ziehen die Maus bei gedrückter Maustaste nach oben oder unten.
2. Oder halten Sie die Strg-Taste gedrückt und klicken die einzelnen Platznummern an.
3. Oder halten Sie die Umschalttaste gedrückt und drücken gleichzeitig die Pfeiltasten ↑ oder ↓.

Alle Radiosender an eine bestimmte Position verschieben

1. Drücken Sie in der ersten Spalte (Platznummer) die rechte Maustaste und wählen im Kontextmenü „Alle Radio-Sender auswählen“.
2. Drücken Sie noch einmal die rechte Maustaste in der ersten Spalte und wählen Sie diesmal „Nummerieren...“.
3. Geben Sie die neue Startnummer für die Radiosender an.

Sortierung der Sender speichern

Wählen Sie im Menü 'Datei' / 'Sortierung speichern...' und geben im Dialog einen neuen Dateinamen ein. Die Sortierung wird als Textdatei gespeichert. In der Textdatei werden nur Platznummer, Sendername und Art des TV-Signals (DVB-T, DVB-S ...) gespeichert.

Sortierung der Sender laden

Wählen Sie im Menü 'Datei' / 'Sortierung laden...' und dann wählen Sie im Dialog die Datei aus, die Sie mit 'Sortierung speichern...' vorher gespeichert haben. Die Sender werden so angeordnet, wie in der Datei gespeichert.

Sortierung online abrufen

Der schnellste Weg, Sender zu sortieren, ist wohl eine fertige Sortierung online abzurufen. Wählen Sie dazu im Menü 'Datei' den Eintrag 'Sortierung online abrufen...'. Im folgenden Dialog wählen Sie eine der verfügbaren Sortierungen.

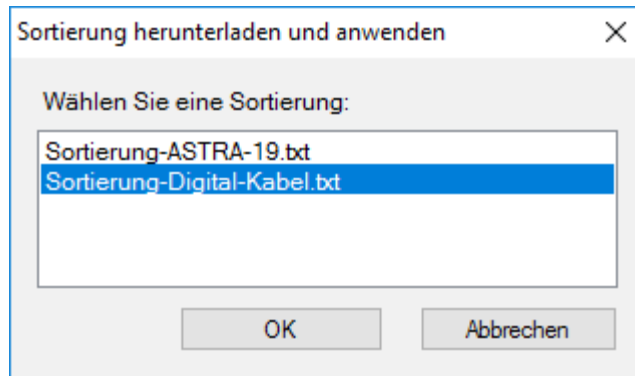

Nach Klick auf 'OK' wird die ausgewählte Sortierung heruntergeladen und angewendet.

Suchfunktion

Um einen Sendernamen zu suchen, geben Sie die Anfangsbuchstaben des Namens in das Feld 'Suche' ein. Bei mehreren Suchergebnissen verwenden Sie die Buttons '<' und '>', um dorthin zu springen.

Änderungen speichern

Wenn Sie mit den Änderungen fertig sind, klicken Sie auf den Button „In Datenbank speichern“. Dadurch werden die Änderungen in der Kanaldatenbank von WinTV v8 gespeichert. Mit dem Kreuzchen oben rechts im Fenster schließen Sie den Channel Editor.

Wiedergabe von Aufnahmen

Wiedergabe in WinTV v8

Sie können TV- und Radio-Aufnahmen in WinTV v8 wiedergeben, indem Sie im Hauptfenster auf das Ordnersymbol klicken und die Datei auswählen.

Alternativ können Sie im Kontext-Menü (Rechtsklick ins TV-Fenster) „Aufnahmen“ wählen, um das Fenster mit den Aufnahmen zu öffnen.

Wiedergabe im Windows Media Player

Wenn im System ein MPEG-2 Dekoder bzw. ein H.264-Dekoder installiert ist, können entsprechende TV-Aufnahmen auch im Windows Media Player wiedergegeben werden.

i Eine TV-Aufnahme mit AC3-Ton im TS-Format (Dateiendung .ts) wird im Windows Media Player in der Regel ohne Ton wiedergegeben. Tipp: Verwenden Sie für solche Aufnahmen z.B. den VLC media player.

Andere Player für die Wiedergabe

Für die Wiedergabe von Aufnahmen sind diverse andere Programme geeignet, u.A. die kostenlosen Programme VLC media player (www.videolan.org) und der Media Player Classic (MPC-HC). Weil diese Programme die benötigten Dekoder enthalten, eignen sie sich gut für die Wiedergabe von TV-Aufnahmen auf einem anderen PC, auf dem die WinTV v8 Software nicht installiert ist.

Tipps zur Verwendung

Sender wechseln

Verschiedene Möglichkeiten, den angezeigten Sender zu wechseln:

- Klicken Sie im Hauptfenster auf  oder .
- Geben Sie über die Tastatur die Programmplatznummer (Zahl) des Senders ein.
- Drücken Sie auf der Tastatur die Tasten Plus (+) oder Minus (-).
- Klicken Sie im TV-Fenster die rechte Maustaste und wählen im daraufhin erscheinenden Menü den Eintrag „Wähle Kanal“.
- Geben Sie im TV-Modus über die Tastatur den Anfangsbuchstaben des gewünschten Senders ein. Das Kanalwahlfenster öffnet sich und die verfügbaren Sender werden entsprechend gefiltert.

Live-TV starten

Um Live-TV zu starten, klicken Sie auf . Dies setzt voraus, dass Kanäle (TV-Sender oder Videokanäle) in der Senderliste vorhanden sind.

Suchlauf später noch einmal starten

Klicken Sie auf das Zahnradsymbol  und wählen die Registerkarte „Geräte“. Klicken Sie das aufgelistete Gerät an und dann auf den Button „Tuner einrichten“.

Senderliste aktualisieren

Wenn der TV-Anbieter die Programmebelegung oder Frequenzen ändert, kann es vorkommen, dass bei Auswahl eines Senders in WinTV v8 kein Bild angezeigt wird. So sollten Sie in diesem Fall vorgehen:

- Löschen Sie die betroffenen Sender in den WinTV-Einstellungen auf der Registerkarte „Alle Kanäle“.
- Lassen Sie erneut nach Sendern suchen. Wenn die Frequenzen bekannt sind, empfiehlt es sich, diese einzeln zu scannen, wie im Kapitel [Einrichtung](#) ab Seite [17](#) beschrieben ist.

Verzögerte Darstellung bei analogem Video abschalten

Wenn Sie ein Produkt mit analogem Videoeingang verwenden, um Live-Video am Computer zu betrachten, stört eventuell die verzögerte Darstellung, z.B. bei Anschluss einer Spielkonsole. Um die Verzögerung abzuschalten, aktivieren Sie in den WinTV-Einstellungen (Zahnrad) auf der Registerkarte „Erweiterte Optionen“ die Option „Game Modus bei Analog-TV/Video“ und starten Windows neu.

SDTV-Aufnahmen nach .mpg umwandeln

Standardmäßig werden alle Aufnahmen im TS-Format gespeichert (Endung .ts). Wenn Sie in den WinTV-Einstellungen auf der Registerkarte „Erweiterte Optionen“ das Häkchen bei „Konvertiere SDTV-Aufnahmen nach .mpg“ setzen, werden TV-Aufnahmen in Standard-Auflösung (kein HDTV) nach der Aufnahme automatisch in

eine MPEG-2 Program-Stream Datei mit der Endung .mpg umgewandelt. Sie können außerdem die Option „Originaldatei nach Konvertierung löschen“ setzen, damit die Original-TS-Datei automatisch gelöscht wird.

Vorteile der Umwandlung ins .mpg-Format sind:

- Die Dateigröße wird um circa 30% reduziert.
- Manche Programme für die Weiterverarbeitung können nur .mpg-Dateien importieren.
- Aufnahmen, die ursprünglich AC3-Ton enthalten haben, können nun im Windows Media Player mit Ton wiedergegeben werden.

Verwendete Ordner

Bei der Installation werden die folgenden drei Ordner vorgegeben.

Programm-Verzeichnis

Die ausführbaren Dateien von WinTV v8 werden standardmäßig in diesen Ordner installiert:

`C:\Program Files\WinTV bzw. C:\Program Files (x86)\WinTV .`

Daten-Verzeichnis

Für die Konfiguration benötigte Dateien, Einstellungen und Log-Dateien werden im sog. Daten-Verzeichnis abgelegt:

`C:\Users\Public\WinTV`

Bei einer deutschsprachigen Windows-Installation wird der Ordner „C:\Users\Public\WinTV“ im Windows-Explorer als „C:\Benutzer\Öffentlich\WinTV“ angezeigt.

Ordner für Aufnahmen

Hier werden TV / Video-Aufnahmen und Schnappschüsse gespeichert. Der jeweilige Ordner kann in den WinTV-Einstellungen auf der Registerkarte „Aufnahme“ auch nachträglich geändert werden. Vorgabe ist: `C:\Users\Public\Videos`

Bei einer deutschsprachigen Windows-Installation wird der Ordner „C:\Users\Public\Videos“ im Windows-Explorer als „C:\Benutzer\Öffentlich\Öffentliche Videos“ angezeigt.

Kanaldatenbank sichern

In der Kanaldatenbank sind die Senderliste, Definition von Favoriten, EPG-Informationen und geplante Aufnahmen abgelegt. Die Kanaldatenbank wird im Unterordner „Channel Database“ im Daten-Verzeichnis von WinTV gespeichert, also z.B. unter Windows 7 hier:

`C:\Users\Public\WinTV\Channel Database\`

Dateiname: `hcwChanDB_5.mdb`

i Es empfiehlt sich, diese Datei nach Einrichtung der Senderliste zu sichern, um sie im Fehlerfall wieder dorthin kopieren zu können. Um die Datei ersetzen zu können, muss der Dienst „HauppaugeTVServer“ z.B. durch Anwahl der Verknüpfung „Hauppauge TVServer stoppen“ im Startmenü beendet werden.

Anpassung von Frequenzlisten

Im Daten-Verzeichnis liegen einige XML-Dateien, die Frequenzangaben für die Sendersuche enthalten. Diese XML-Dateien können mit dem normalen Editor von Windows (notepad.exe) editiert und bei Bedarf angepasst werden. (Zum Öffnen einer Datei im Editor bei Dateityp: „Alle Dateien“ auswählen, oder die jeweilige Datei im Windows-Explorer mit der rechten Maustaste anklicken und 'Bearbeiten' wählen.)

Frequenzliste für DVB-T

Die Frequenzangaben für den DVB-T Suchlauf sind in der Datei `terrestrial.xml` abgelegt.

Frequenzliste für DVB-C

Die Frequenzangaben für den DVB-C Suchlauf sind in der Datei `cable.xml` abgelegt.

Frequenzliste für DVB-S

Die Frequenzangaben für den DVB-S Suchlauf sind in der Datei `satellites.xml` abgelegt.

Frequenzliste für Analog-TV

Normalerweise wird für den Suchlauf bei Analog-TV (Kabel/Antenne) eine intern gespeicherte Frequenzliste verwendet. Nur wenn die WinTV-Software für das ausgewählte Land in der Datei `analog.xml` einen gleichnamigen Ländereintrag findet, werden anstelle der intern gespeicherten Frequenzliste die Angaben in der XML-Datei verwendet.

Problembhebung

Der Geräte-Manager

Für jede Art von Hardware, die von Windows angesteuert werden soll, muss ein Geräte-Treiber installiert sein. Für viele Hardwarekomponenten bringt Windows schon geeignete Treiber mit, das gilt in der Regel aber nicht für TV-Tuner. Die Geräte-Treiber für das WinTV-Produkt müssen also entweder von der beiliegenden CD-ROM oder vom dafür angebotenen Download installiert werden.

i Bei Problemen mit der Erkennung der Hardware oder des TV-Tuners sollte zuerst immer im Gerät-Manager von Windows überprüft werden, ob das Gerät dort fehlerfrei aufgeführt ist.

Sie rufen den Geräte-Manager auf, indem Sie z.B. über das Startmenü von Windows die Systemsteuerung öffnen:

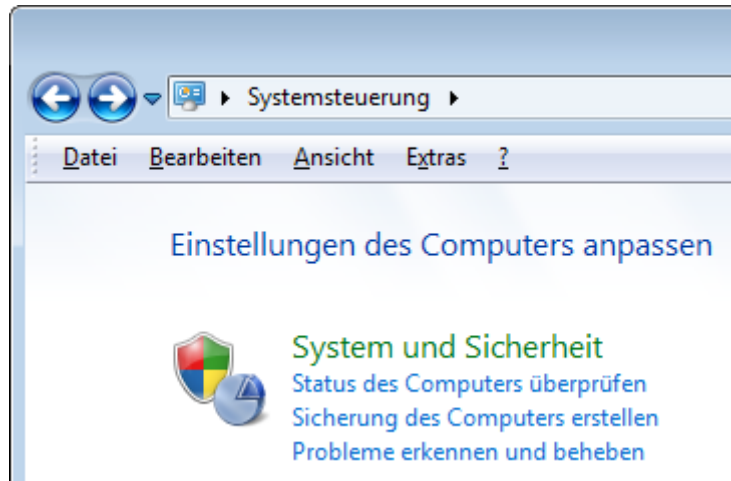

Dort klicken Sie auf „System und Sicherheit“ ...

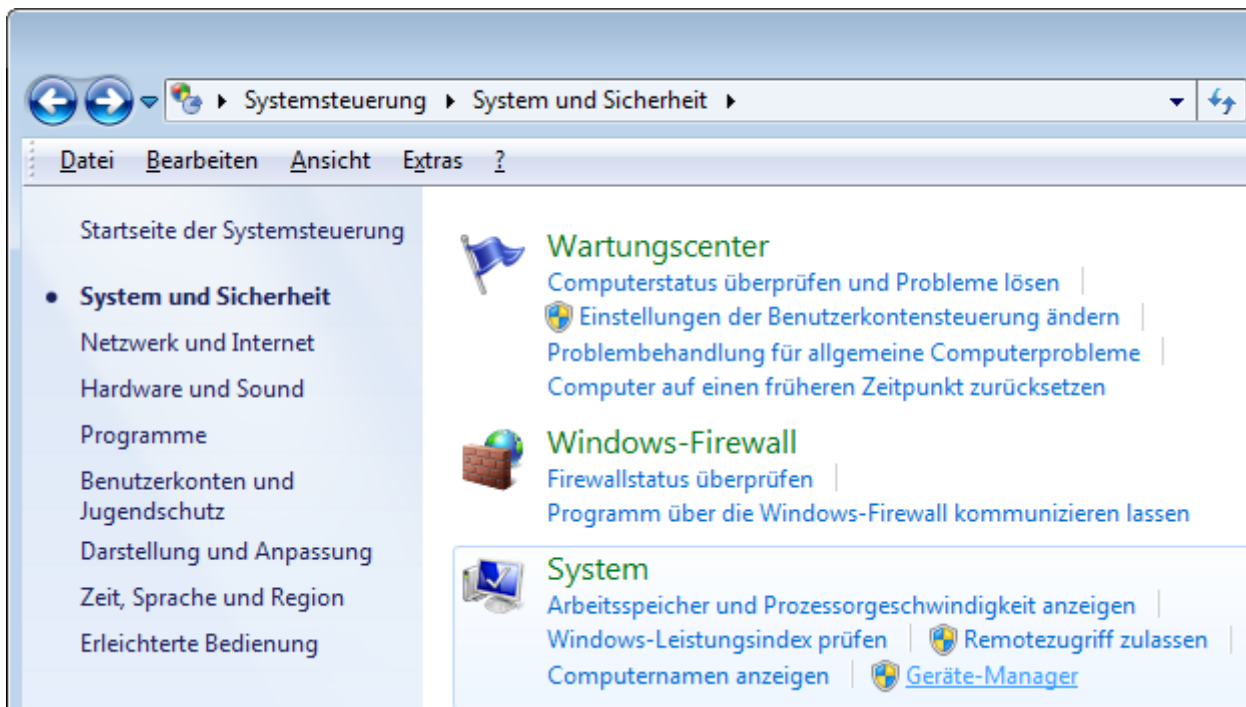

...und dann bei „System“ auf „Geräte-Manager“.

Zum Beispiel ist das Produkt WinTV-HVR-930C mit der Modellnummer 111419 so eingetragen:

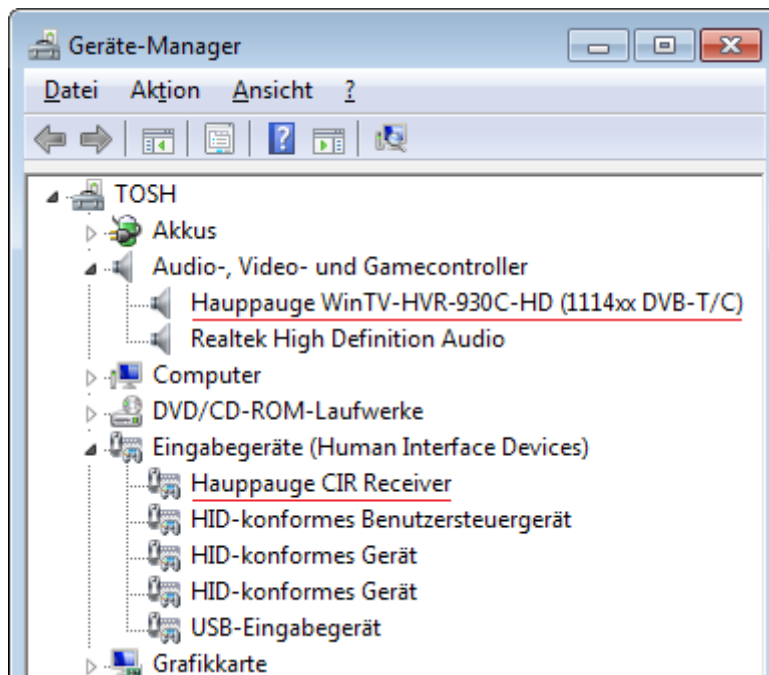

Wenn noch kein Treiber für den TV-Tuner installiert wurde, er aber mit dem USB-Port verbunden bzw. im PCI-E / PCI – Slot eingesteckt ist, sollten Sie im Geräte-Manager die Kategorie „Unbekannte Geräte“ oder „Andere Geräte“ sehen, worin das Gerät aufgeführt ist.

Wie der TV-Tuner aufgeführt ist, wenn noch kein Treiber installiert wurde, unterscheidet sich von Produkt zu Produkt. Manche Produkte werden mit dem Namen 'WinTV', andere als 'Hauppauge Device', interne TV-Tuner oft als 'Videocontroller für Multimedia' aufgeführt.

Beispiel, wie eine interne TV-Karte aufgeführt ist, wenn noch kein Treiber installiert wurde:

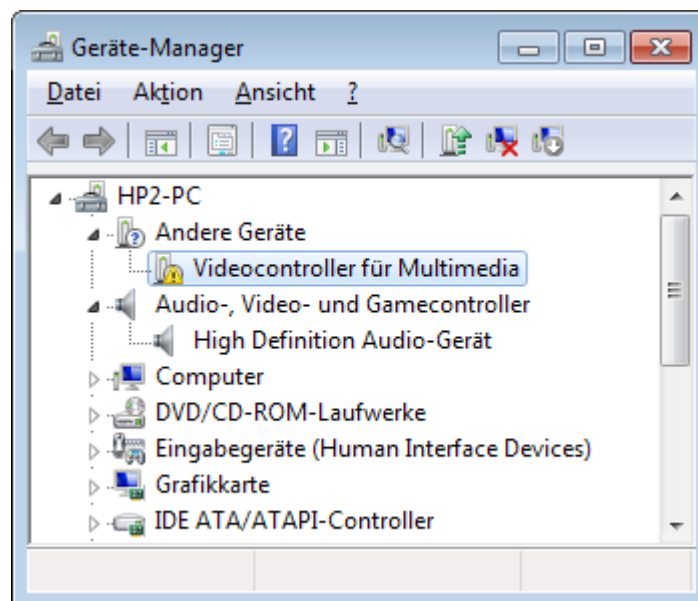

Wenn der TV-Tuner weder bei 'Andere Geräte', noch unter 'Audio-, Video- und Gamecontroller' aufgeführt ist, wird die Hardware von Windows überhaupt nicht erkannt. Überprüfen Sie dann bei einem externen TV-Tuner, ob er korrekt mit dem

USB-Port verbunden ist, und probieren Sie versuchsweise einen anderen USB-Port aus. Bei einem internen TV-Tuner stellen Sie sicher, dass dieser korrekt im PCI / PCI-e Slot installiert ist, oder probieren Sie - wenn möglich - einen anderen Slot aus.

Falls bei einem der Einträge im Geräte-Manager ein Fehler angezeigt wird, gibt eventuell der Fehlertext einen Hinweis zur Behebung des Fehlers.

Fehler 'Code 52' im Geräte-Manager

Ein zuweilen auftretender Fehler ist Fehler Code 52, „Die digitale Signatur des Treibers ist ungültig...“. So beheben Sie den Fehler: Klicken Sie im Geräte-Manager mit der **rechten** Maustaste den Eintrag an, der mit dem Fehler gekennzeichnet ist, und wählen Sie im Kontext-Menü „Deinstallieren“. Setzen Sie das Häkchen bei „Die Treibersoftware für dieses Gerät löschen“ und bestätigen Sie mit OK. Installieren Sie den Treiber nun erneut, z.B. indem Sie das WinTV v8-Setup ausführen.

Darstellungsprobleme

Wenn der Bildaufbau nicht flüssig ist, oder auch die Umschaltung des Seitenverhältnisses bei Senderwechsel nicht korrekt funktioniert, kontrollieren Sie bitte in den WinTV-Einstellungen auf der Registerkarte 'Allgemein' die Einstellung bei 'Video Renderer'. Hier sollte 'EVR' ausgewählt sein.

Empfangsprobleme lösen

Empfangsprobleme bei DVB-T (digital-terrestrisch über Antenne)

- DVB-T Fernsehen wird nicht in allen Regionen Deutschlands ausgestrahlt. Informieren Sie sich bitte, ob in Ihrer Gegend das DVB-T Fernsehen mit einer Zimmerantenne empfangen werden kann, oder ob eine Dach-Antenne erforderlich ist.
Für Deutschland: www.ueberallfernsehen.de, für Österreich: www.dvb-t.at, für die Schweiz: www.broadcast.ch.
- Ändern Sie bei einer Zimmerantenne die Position der Antenne (möglichst nah ans Fenster).
- Verwenden Sie eine Zimmerantenne mit eingebautem Verstärker, die über ein eigenes Netzteil mit Strom versorgt wird.
- Schließen Sie eine Dachantenne an.
- Überprüfen Sie mit einem anderen DVB-T-Empfänger, ob der Empfang möglich ist, wobei Sie für den Test die selbe Antenne am selben Standort verwenden sollten.
- Bei Windows Editionen mit Windows Media Center bietet sich an, zum Test den TV-Tuner in Windows Media Center einzurichten, um zu schauen, ob ein Empfang hiermit möglich ist.

Bei DVB-C (digitales Kabelfernsehen)

- Wenn Sie ein T-Stück verwenden, um das Signal zu zwei Geräten zu leiten, entfernen Sie bitte versuchsweise dieses T-Stück, weil jede Aufteilung des Signals zu einer Schwächung führt.

- Das digitale Kabelsignal stellt hohe Ansprüche an die Qualität der Antennenkabel. Setzen Sie nur hochqualitative, wenigstens doppelt abgeschirmte Kabel ein.
- Überprüfen Sie mit einem anderen DVB-C Receiver, ob der Empfang fehlerfrei möglich ist.

Anhang

Verknüpfungen im Startmenü

Im Startmenü finden Sie den Ordner „Hauppauge WinTV“. Hier liegen Verknüpfungen zur WinTV 8-Anwendung und diversen Hilfsprogrammen.

Restart IR / Stop IR

Startet / stoppt die Software für die Fernbedienung „Ir.exe“.

Signal Monitor (DVB-T)

Ein Hilfsprogramm zur Anzeige der Signalstärke beim Empfang von DVB-T Fernsehen. Wird nur installiert, wenn der TV-Tuner vom Signalmonitor unterstützt wird, z.B. bei WinTV-NOVA-T-Stick, WinTV-MiniStick, WinTV-NOVA-TD-Stick (aber nicht bei WinTV MiniStick2).

WinTV 8

Startet die WinTV v8 Anwendung.

WinTV v8 Help

Öffnet die WinTV v8 Online Hilfe, die auch über Menüeintrag „Hilfe“ in der WinTV v8 Anwendung aufgerufen werden kann.

Erweiterte Optionen / Aufnahmen öffnen

Öffnet das Fenster „Aufnahmen“ der WinTV 8 Anwendung.

Entspricht dem Kommandozeilenparameter „WinTV8.exe -recordings“.

Erweiterte Optionen / EPG leeren

Löscht sämtliche Daten zu Fernsehprogrammen des Programmführers aus der Kanaldatenbank. Die Senderliste selber wird nicht gelöscht. Wenn Sie beobachten,

dass der Start der WinTV 8 Anwendung ungewöhnlich lange dauert und die Kanaldatenbank (hcwChanDB_5.mdb) sehr groß ist, sollte sich die Startdauer durch einen einmaligen Aufruf dieser Verknüpfung reduzieren lassen. Entspricht dem Kommandozeilenparameter „WinTV8.exe -emptyepg“.

Erweiterte Optionen / EPG öffnen

Öffnet das Fenster „Programmführer“ der WinTV 8 Anwendung. Entspricht dem Kommandozeilenparameter „WinTV8.exe -epg“.

Erweiterte Optionen / Kanaldatenbank leeren

Löscht sämtliche Daten in der Kanaldatenbank, einschließlich der Senderliste, und startet WinTV 8 mit dem Geräte-Setup-Wizard. Entspricht dem Kommandozeilenparameter „WinTV8.exe -emptydb“.

Wenn Sie die Verknüpfung „Kanaldatenbank leeren“ anwählen, werden die Daten ohne Rückfrage gelöscht.

Erweiterte Optionen / Kanaldatenbank loeschen

Ruft ein Installationsprogramm auf, das eine intakte, leere Kanaldatenbank hcwChanDB_5.mdb installiert. Wenn WinTV 8 nicht mehr startet (das Anwendungsfenster sich nicht öffnet), ist vermutlich die Kanaldatenbank beschädigt. Hiermit lässt sich dieser Fehler beheben, ohne WinTV 8 neu installieren zu müssen.

Erweiterte Optionen / Öffne neues WinTV Fenster

Startet eine weitere Instanz von WinTV8.exe. Entspricht dem Kommandozeilenparameter „WinTV8.exe -multi“.

Erweiterte Optionen / Scheduler öffnen

Öffnet das Fenster „Aufnahmeplaner“ der WinTV 8 Anwendung. Entspricht dem Kommandozeilenparameter „WinTV8.exe -scheduler“.

Erweiterte Optionen / Hauppauge TV Server Stoppen

Beendet den Dienst 'HauppaugeTVServer', der für die Funktion von WinTV v8 benötigt wird.

Erweiterte Optionen / WinTV 8 deinstallieren

Zur Deinstallation der WinTV Software. Entspricht dem Eintrag „Hauppauge WinTV 8“ in der Systemsteuerung bei „Programme und Funktionen“.

Kommandozeilenparameter von WinTV8.exe

Programmaufruf mit Parameter	Bezeichnung im Startmenü	Funktion
WinTV8.exe -channel:4	-	Startet WinTV mit dem Kanal Nummer 4 (Beispiel).
WinTV8.exe -emptydb	Kanaldatenbank löschen	Löscht alle Daten in der Kanaldatenbank: Gescannte Sender, Favoritendefinitionen, EPG-Informationen, geplante Aufnahmen, Geräte-Informationen. Achtung: Das Löschen dieser Daten geschieht ohne weitere Rückfrage.
WinTV8.exe -emptyepg	EPG leeren	Entfernt alle gesammelten EPG-Informationen aus der Datenbank.
WinTV8.exe -epg	EPG öffnen	Öffnet nur die Registerkarte "Programmführer" im Scheduler.
WinTV8.exe -multi	Öffne neues WinTV Fenster	Ruft eine weitere Instanz des Programms auf. Wenn WinTV8 bereits geöffnet ist, und Sie erneut auf das WinTV8 Icon doppelklicken, öffnet sich normalerweise kein weiteres WinTV8-Fenster, sondern das bereits geladene Programm wird in den Vordergrund geholt. Wird WinTV8.exe aber mit dem Parameter „-multi“ gestartet, so öffnet sich ein weiteres WinTV8-Fenster. So können Sie in einem Fenster Live-TV betrachten und in einem anderen Fenster eine zuvor erstellte Aufnahme wiedergeben. Bei einem Dual-Tuner-Produkt können auf diese Weise zwei Fenster mit Live-TV gleichzeitig geöffnet werden.
WinTV8.exe -recordings	Aufnahmen öffnen	Öffnet nur die Registerkarte "Aufnahmen" im Scheduler.
WinTV8.exe -scheduler	Scheduler öffnen	Öffnet nur die Registerkarte "Scheduler" im Scheduler.

Kanaltabelle für Kabelfernsehen, Analog PAL B/G

Die Tabelle kann nützlich sein, wenn Sie einen analogen TV-Kanal manuell hinzufügen wollen.

Kanal	Frequenz (Mhz)	Kanalnummer in WinTV ("Kabel")
K02	48,250	2
K03	55,250	3
K04	62,250	4
S02	112,250	17
S03	119,250	18
S04	126,250	19
S05	133,250	20
S06	140,250	21
S07	147,250	22
S08	154,250	23
S09	161,250	24
S10	168,250	25
K05	175,250	5
K06	182,250	6
K07	189,250	7
K08	196,250	8
K09	203,250	9
K10	210,250	10
K11	217,250	11
K12	224,250	12
S11	231,250	26
S12	238,250	27
S13	245,250	28
S14	252,250	29
S15	259,250	30
S16	266,250	31
S17	273,250	32
S18	280,250	33
S19	287,250	34
S20	294,250	35
S21	303,250	36
S22	311,250	37
S23	319,250	38
S24	327,250	39
S25	335,250	40
S26	343,250	41
S27	351,250	42
S28	359,250	43
S29	367,250	44
S30	375,250	45
S31	383,250	46
S32	391,250	47
S33	399,250	48
S34	407,250	49
S35	415,250	50
S36	423,250	51
S37	431,250	52
S38	439,250	53

S39	447,250	54
S40	455,250	55
S41	463,250	56
K21	471,250	57
K22	479,250	58
K23	487,250	59
K24	495,250	60
K25	503,250	61
K26	511,250	62
K27	519,250	63
K28	527,250	64
K29	535,250	65
K30	543,250	66
K31	551,250	67
K32	559,250	68
K33	567,250	69
K34	575,250	70
K35	583,250	71
K36	591,250	72
K37	599,250	73
K38	607,250	74
K39	615,250	75
K40	623,250	76
K41	631,250	77
K42	639,250	78
K43	647,250	79
K44	655,250	80
K45	663,250	81
K46	671,250	82
K47	679,250	83
K48	687,250	84
K49	695,250	85
K50	703,250	86
K51	711,250	87
K52	719,250	88
K53	727,250	89
K54	735,250	90
K55	743,250	91
K56	751,250	92
K57	759,250	93
K58	767,250	94
K59	775,250	95
K60	783,250	96
K61	791,250	97
K62	799,250	98
K63	807,250	99
K64	815,250	100
K65	823,250	101
K66	831,250	102
K67	839,250	103
K68	847,250	104
K69	855,250	105

Änderungsgeschichte des Handbuchs

Version 1.0

- Ursprüngliche Veröffentlichung

Version 1.1

- Neues Kapitel über den Channel Editor zum einfachen Sortieren der Sender

Version 1.2

- Anpassung der Systemvoraussetzungen