ECAM22X.2Y - 22X.3 Y- 22X.4Y- 22X.5Y - FEB222Y - 223Y - 224Y - 225Y

MAGNIFICA START

KAFFEEVOLLAUTOMAT

Bedienungsanleitung



DēLonghi

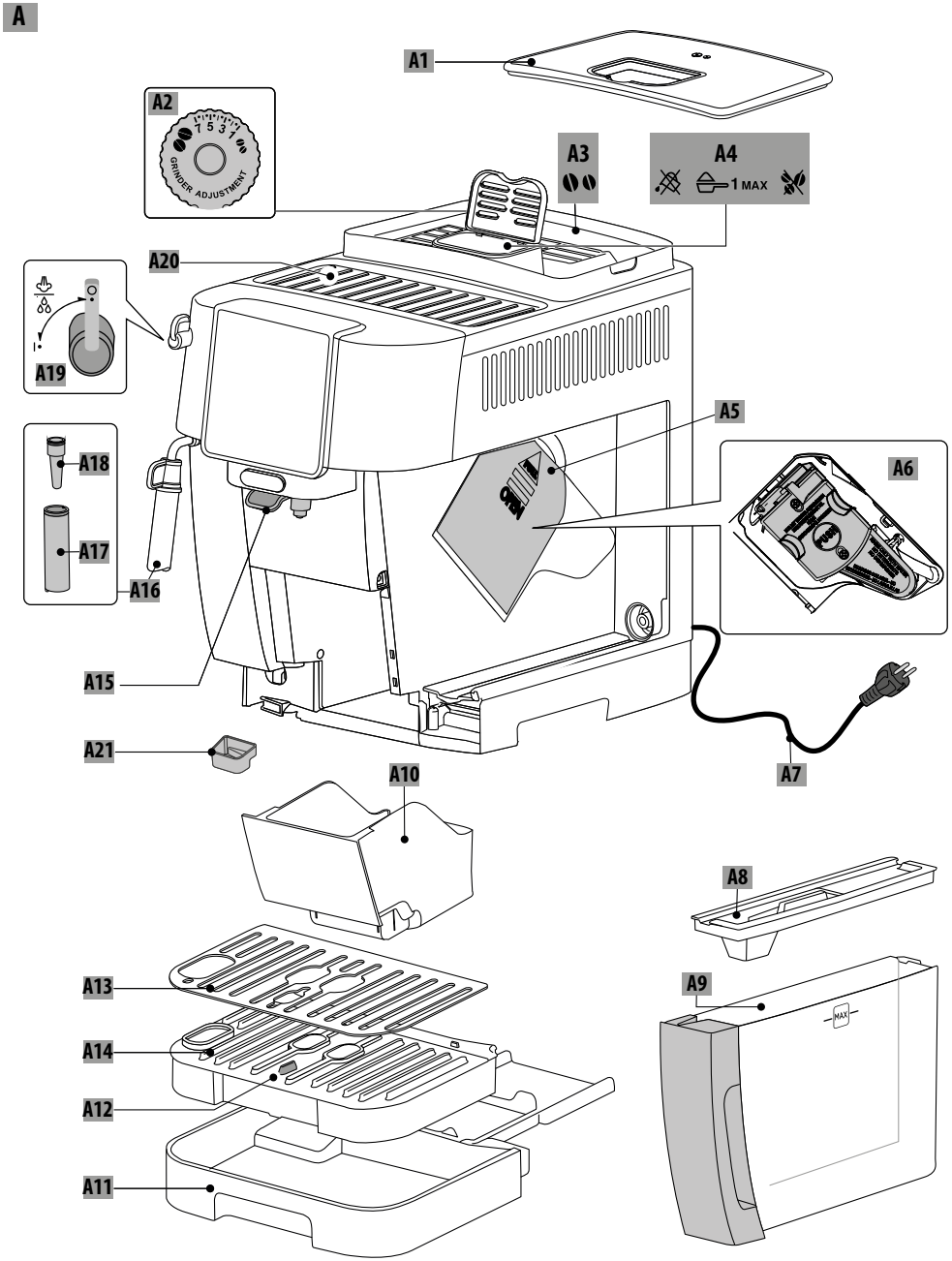
A
A1
A2
GRINDER ADJUSTMENT
A3
A4
1 MAX
A20
A19
A18
A17
A16
A5
A6
A15
A21
A7
A10
A8
A9
MAX
A13
A14
A12
A11

B

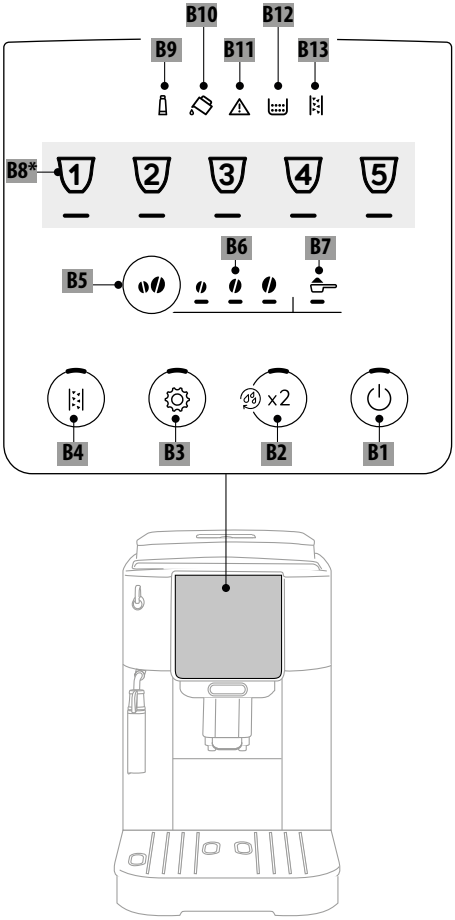

C*

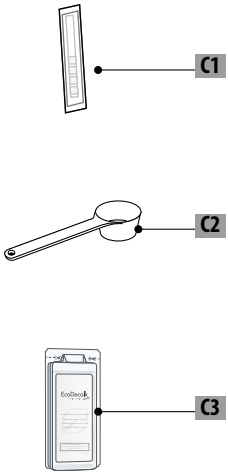

		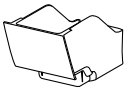		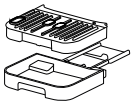	
40-50°C	×	×	×	✓	✓
	✓	✓	✓	✓	✓

INHALT

1. EINLEITUNG 4
- 1.1 Buchstaben in Klammern 4
- 1.2 Probleme und Reparaturen 4

2. BESCHREIBUNG 4
- 2.1 Beschreibung des Gerätes - A 4
- 2.2 Beschreibung der Bedienblende - B 5
- 2.3 Beschreibung der Zubehörteile - C* 5

3. ERSTE INBETRIEBNAHME DES GERÄTES 5

4. MESSUNG DER WASSERHÄRTE 6

5. EINSCHALTEN DES GERÄTES 6

6. DAS GERÄT AUSSCHALTEN..... 7

7. ZUBEREITUNG VON KAFFEEGETRÄNKEN .. 7
- 7.1 Zubereitung von Kaffee mit Kaffeebohnen 7
- 7.2 Zubereitung von 2 Tassen Kaffee 7
- 7.3 Zubereitung von Kaffee mit vorgemahlenem Kaffee 8
- 7.4 Allgemeine Angaben für die Zubereitung von Kaffeegetränken 8
- 7.5 Die Intensität des Kaffees ändern 8
- 7.6 Spülvorgang 8
- 7.7 Empfehlungen für einen heißeren Kaffee 9
- 7.8 Einstellung des Mahlwerks..... 9
- 7.9 Die Menge in der Tasse individuell einstellen 9
- 7.10 Zubereitung eines kalten Getränks*..... 9

8. ZUBEREITUNG VON CAPPUCCINO 9
- 8.1 Welche Milch sollte verwendet werden? . 9
- 8.2 Zubereitung von Cappuccino 9
- 8.3 Reinigung des Dampf-/Heißwasserauslaufs nach dem Gebrauch 10

9. HEISSWASSERAUSGABE 10

10. WASSERFILTER 10
- 10.1 Austauschen des Wasserfilters 11
- 10.2 Entfernen des Wasserfilters..... 12

11. EMPFEHLUNGEN ZUR ENERGIEEINSPARUNG ..12

12. MENÜ GERÄTEEINSTELLUNGEN 12
- 12.1 Zurücksetzen auf die vordefinierten Einstellungen 15

14. REINIGUNG DER BRÜHGRUPPE 17

15. ENTKALKUNG 17

16. BEDEUTUNG DER KONTROLLLAMPEN 19

17. PROBLEMLÖSUNG 22

18. TECHNISCHE DATEN.....23

Vor dem Gebrauch des Gerätes bitte immer das Heft mit den Sicherheitshinweisen durchlesen.

1. EINLEITUNG

Nehmen Sie sich ein paar Minuten Zeit, um diese Bedienungsanleitung durchzulesen. So vermeiden Sie Gefahren oder Beschädigungen an Ihrem Kaffeevollautomaten.
Die LEDs und die Kontrolllampen an der Bedienblende helfen Ihnen, mit dem Kaffeevollautomaten zu interagieren und die einzelnen Funktionen richtig zu verwenden:

	Ausgeschaltet	--
	Eingeschaltet	Verfügbare Funktion
	Blinkt	Funktion läuft
	Blinkt schnell	Das Gerät erfordert einen Benutzereingriff

Diese Symbole werden auch in der dem Produkt beiliegenden Kurzanleitung verwendet.

1.1 Buchstaben in Klammern

Die Buchstaben in Klammern entsprechen der Beschreibung des Gerätes (Seite 2-3).

1.2 Probleme und Reparaturen

Bei Auftreten von Betriebsstörungen versuchen Sie bitte zuerst, diese durch Befolgen der Anweisungen in den Kapiteln "16. Significato delle spie" und "17. Risoluzione dei problemi" zu beheben.
Wenn das Problem weiterhin besteht oder Sie weitere Hilfe benötigen, wenden Sie sich bitte an den technischen Kundendienst unter der im Blatt „Kundenservice" angegebenen Rufnummer.
Sollte Ihr Land nicht im dem Länderverzeichnis aufgeführt sein, so rufen Sie bitte die in der Garantie angegebene Rufnummer an. Für eventuelle Reparaturen wenden Sie sich bitte ausschließlich an den technischen Kundendienst De'Longhi. Die Adressen finden Sie auf dem beigefügten Garantieschein des Kaffeevollautomaten..

2. BESCHREIBUNG

2.1 Beschreibung des Gerätes - A

A1. Deckel des Bohnenbehälters
A2. Drehknopf zur Einstellung des Mahlgrads

A3. Bohnenbehälter
A4. Kaffeepulverschacht
A5. Serviceklappe
A6. Herausnehmbare Brühgruppe
A7. Netzkabel
A8. Deckel des Wassertanks
A9. Wassertank
A10. Kaffeesatzbehälter
A11. Abtropfschale (verschieden je nach Modell)
A12. Wasserstandsanzeige in der Abtropfschale
A13. Tassenrost (verschieden je nach Modell)
A14. Rost der Abtropfschale (nur bei einigen Modellen)
A15. Ausgüsse des Kaffeeauslaufs (höhenverstellbar)
A16. Dampf/Heißwasserauslauf
A17. Milchaufschäumer (abnehmbar)
A18. Heißwasser-/Dampfdüse (abnehmbar)
A19. Ausgabeknopf für Dampf/Heißwasser
A20. Tassenablage
A21. Kondensatschale

2.2 Beschreibung der Bedienblende - B

B1. Taste ON/Standby mit integrierter LED
B2. Taste X2 mit integrierter LED (bei 5 Sekunden langem Drücken wird der Kaffeekreislauf durchgespült)
B3. Taste für Menü Geräteeinstellungen mit integrierter LED
B4. Taste für Entkalkung mit integrierter LED
B5. Taste für Auswahl von Intensität oder vorgemahlen
B6. LED für Auswahl von Intensität
B7. LED für Auswahl von vorgemahlen
B8. Die Art und Anzahl der Getränke können je nach Modell abweichen.
B9. Kontrolllampe leuchtet permanent: Der Filter muss ausgetauscht werden
Kontrolllampe blinkt: Austausch des Filters läuft
B10. Kontrolllampe leuchtet permanent: Zu wenig Wasser im Tank (A9)
Kontrolllampe blinkt: Der Wassertank ist nicht eingesetzt
B11. Kontrolllampe allgemeiner Alarm
B12. Kontrolllampe leuchtet permanent: Der Kaffeesatzbehälter (A10) muss geleert werden
Kontrolllampe blinkt: Der Kaffeesatzbehälter ist nicht eingesetzt
B13. Kontrolllampe leuchtet permanent: Der Kaffeevollautomat muss entkalkt werden
Kontrolllampe blinkt: Entkalkung läuft

2.3 Beschreibung der Zubehörteile - C*

(die Art und Anzahl weichen je nach Modell ab)
C1. Reaktionsstreifen „Wasserhärtetest“
C2. Messlöffel für vorgemahlenen Kaffee
C3. Entkalker

3. ERSTE INBETRIEBNAHME DES GERÄTES

Hinweis:

- Beim ersten Gebrauch alle abnehmbaren Zubehörteile , die dazu bestimmt sind, mit Wasser oder Milch in Berührung zu kommen, mit heißem Wasser abspülen.
- Bevor der Kaffeevollautomat in den Handel kommt, wird das Mahlwerk eingemahlen. Daher können sich Reste von Kaffeepulver daran befinden. Das Einmahlen belegt die äußerste Sorgfalt, die wir auf jedes Produkt legen.
- Beim ersten Gebrauch ist der Wasserkreislauf leer, der Kaffeevollautomat könnte daher sehr laut sein: Das Geräusch wird nach und nach leiser, während sich der Kreislauf füllt.
- Der Ausgabeknopf für Dampf (A19) muss auf **0** stehen bleiben, bis die erste Inbetriebnahme beendet ist (Abb. 1).

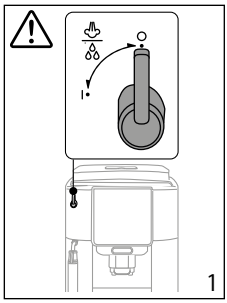

1. Das Gerät an das Stromnetz anschließen (Abb. 2).

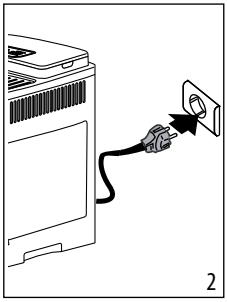

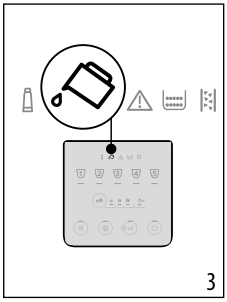

2. An der Bedienblende (B) schaltet sich die Kontrolllampe (B10) ein (Abb. 3): Den Wassertank (A9) herausnehmen (Abb. 4), bis zum maximalen Füllstand mit Wasser auffüllen (Abb. 5) und dann erneut in den Kaffeevollautomaten einsetzen.

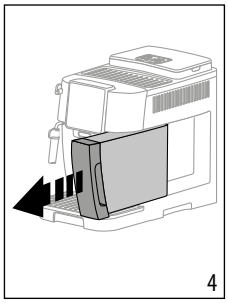

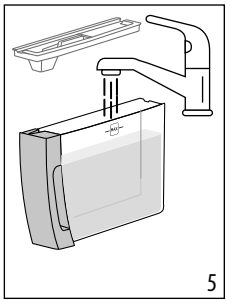

3. Die LED (B3) an der Bedienblende blinkt schnell.
4. Eine Tasse unter den Kaffeeauslauf (A15) stellen (Abb. 6).
5. Die Taste (B3) drücken (Abb. 7): Das Gerät füllt die internen Kreisläufe und gibt Heißwasser aus dem Kaffeeauslauf aus;

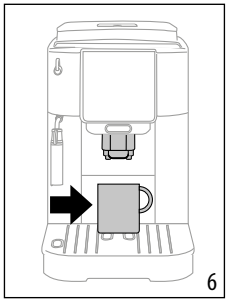

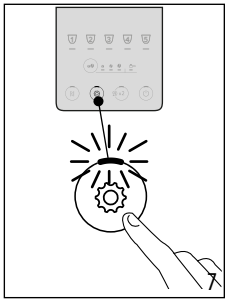

Nun ist der Kaffeevollautomat betriebsbereit.

Hinweis:

- Beim erstmaligen Gebrauch des Kaffeevollautomaten müssen 4-5 Kaffees zubereitet werden, bevor optimale Resultate erzielt werden.
- Beim Durchspülen des Dampfkreislaufs wird empfohlen, für einige Sekunden Heißwasser auszugeben, indem der Ausgabeknopf für Dampf/Heißwasser (A19) auf **I** gedreht wird.

4. MESSUNG DER WASSERHÄRTE

Wenn die Wasserhärte so schnell wie möglich eingestellt wird, kann die Häufigkeit der Entkalkung optimiert werden. Dies bedeutet, dass sich die Kontrolllampe für die Entkalkung (B13) je nach der tatsächlichen Wasserhärte vor Ort bei Bedarf einschaltet. Dazu wie folgt vorgehen:

1. Wenn Ihr Gerätemodell mit einem Reaktionsstreifen (C1) für den Wasserhärtetest ausgestattet ist, nehmen Sie diesen aus der Verpackung.
2. Den Streifen etwa eine Sekunde lang vollständig in ein Glas Wasser eintauchen (Abb. 8).

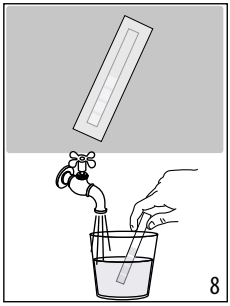

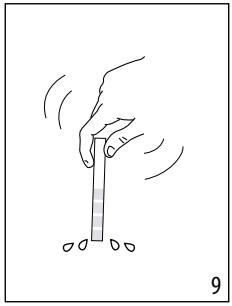

3. Den Streifen aus dem Wasser nehmen und leicht schütteln (Abb. 9). Nach etwa einer Minute bilden sich, je nach der Wasserhärte, 1, 2, 3 oder 4 kleine rote Quadrate. Jedes Quadrat entspricht einer Stufe.

Test der Gesamthärte	Härte
	1 Niedrig
	2 Mittel
	3 Mittel/Hoch
	4 Hoch

Zum Einstellen des Kaffeevollautomaten wird auf Kapitel "12. Menù Impostazioni" verwiesen.

5. EINSCHALTEN DES GERÄTES

Hinweis:

Der Ausgabeknopf für Dampf/Heißwasser (A19) muss geschlossen sein, also auf **0** stehen (Abb. 1).

Verbrühungsgefahr!

Während des Spülvorgangs tritt aus den Kaffeeausläufen (A15) etwas Heißwasser aus. Achten Sie darauf, nicht mit Wasserspritzern in Berührung zu kommen. Fangen Sie das Wasser der Spülvorgänge in einem Behälter auf, damit die Abtropfschale (A11) nicht so häufig geleert werden muss.

- Um das Gerät einzuschalten, die Taste (B1) drücken: Die LED der Taste schaltet sich ein und die LED-Anzeigen der Getränke an der Bedienblende (B) blinken, wodurch angezeigt wird, dass das Gerät sich aufheizt.

Während des Aufheizvorgangs führt der Kaffeevollautomat einen Spülvorgang durch. Dieser Vorgang dient nicht nur zum Aufheizen des Kessels, sondern lässt auch heißes Wasser in den

Kreisläufen zirkulieren, um sie auf die richtige Temperatur zu bringen.
Das Gerät ist bereit, wenn die LEDs der Getränke und der Intensität eingeschaltet bleiben.

6. DAS GERÄT AUSSCHALTEN.

Jedes Mal, wenn der Kaffeevollautomat nach der Kaffeezubereitung ausgeschaltet wird, startet automatisch ein Spülvorgang.

Verbrühungsgefahr!

Während des Spülvorgangs tritt aus den Kaffeeausläufen (A15) etwas Heißwasser aus. Achten Sie darauf, nicht mit Wasserspritzern in Berührung zu kommen. Fangen Sie das Wasser der Spülvorgänge in einem Behälter auf, damit die Abtropfschale (A11) nicht so häufig geleert werden muss.

- Zum Ausschalten des Gerätes die Taste (⏻) (B1) drücken;
- Die LED-Anzeigen der Getränke an der Bedienblende blinken nun: Falls vorgesehen, führt das Gerät einen Spülvorgang durch und schaltet sich dann aus (Standby).

Hinweis:

Wenn das Gerät für einen bestimmten Zeitraum nicht benutzt wird, muss es von der Steckdose getrennt werden:

- Zuerst das Gerät durch Drücken der Taste (⏻) ausschalten;
- Dann das Netzkabel von der Steckdose trennen.

7. ZUBEREITUNG VON KAFFEEGETRÄNKEN

7.1 Zubereitung von Kaffee mit Kaffeebohnen

Vorsicht!

Verwenden Sie keine grünen, karamellisierten oder kandierten Kaffeebohnen, da sie am Mahlwerk ankleben und es beschädigen können.

1. Geben Sie die Kaffeebohnen (A3) in den Bohnenbehälter (Abb. 10);

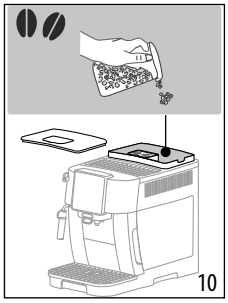
10

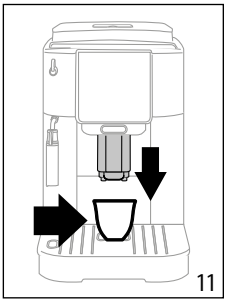
11

2. Stellen Sie eine Tasse unter die Ausgüsse des Kaffeeauslaufs (A15) (Abb. 11).
3. Verstellen Sie den Kaffeeauslauf nach unten, damit er sich so nah wie möglich an der Tasse befindet: So erhalten Sie eine bessere Crema (Abb. 11);
4. Wählen Sie das gewünschte Kaffeegetränk:

Getränk (*)	Voreingestellte Menge (ml)	Programmierbare Menge (ml)
Espresso	≃ 40	≃20 bis ≃80
Kaffee	≃ 180	von ≃ 100 bis ≃ 240
Lungo/ Filter Style	≃ 160	von ≃ 115 bis ≃ 250
Americano	Kaffee: ≃ 40 Wasser: ≃ 110	Kaffee: ≃20 bis ≃180 Wasser: von ≃50 bis ≃300
Doppio+	≃ 120	von ≃ 80 bis ≃ 180
Caffè Freddo	100	von ≃40 bis ≃ 240
Americano Freddo	Kaffee: 40 Wasser: 90	Kaffee: von ≃30 bis ≃240 Wasser: von ≃50 bis ≃300

(*) Die Art und Anzahl der Getränke können je nach Modell abweichen.

5. Die Zubereitung beginnt und an der Bedienblende (B) blinkt die LED des Getränks, das gerade zubereitet wird.

7.2 Zubereitung von 2 Tassen Kaffee

1. Stellen Sie die Tassen unter die Ausgüsse des Kaffeeauslaufs (A15);
2. Verstellen Sie den Kaffeeauslauf nach unten, damit er sich so nahe wie möglich an den Tassen befindet: Auf diese Weise erhalten Sie eine bessere Crema;
3. Drücken Sie die Taste (×2) (B2): Die entsprechende LED schaltet sich ein;

4. Drücken Sie die Taste Espresso (B8);
5. Die Zubereitung beginnt und an der Bedienblende (B) blinkt die LED der Taste Espresso.

7.3 Zubereitung von Kaffee mit vorgemahlenem Kaffee

Vorsicht!

- Das Kaffeepulver niemals in den ausgeschalteten Kaffeevollautomaten füllen, um zu vermeiden, dass es sich im Inneren der Maschine ausbreitet und die Maschine verschmutzt. Dies könnte den Kaffeevollautomaten beschädigen.
- Niemals mehr als 1 gestrichenen Messlöffel (C2) einfüllen, da das Maschineninnere sonst verschmutzen oder der Kaffeepulverschacht (A4) verstopfen könnte.



Hinweis:

Bei der Verwendung von vorgemahlenem Kaffee kann jeweils nur eine Tasse Kaffee zubereitet werden.

1. Drücken Sie wiederholt die Taste (B5), bis sich die LED einschaltet (B7).
2. Vergewissern Sie sich, dass der Einfüllschacht nicht verstopft ist; dann einen gestrichenen Messlöffel vorgemahlenen Kaffee einfüllen (Abb. 12).

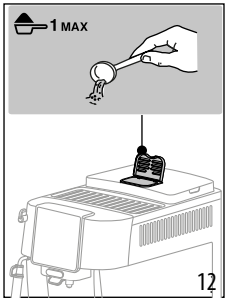

3. Stellen Sie eine Tasse unter die Ausgüsse des Kaffeeauslaufs (A15) (Abb. 11).
4. Wählen Sie das gewünschte Getränk (B8);
5. Die Zubereitung beginnt und an der Bedienblende (B) blinkt die LED des Getränks, das gerade zubereitet wird.

Vorsicht!

- Zubereitung von Long/Filter Style : Nach halber Zubereitung, wenn die LED (B7) zu blinken beginnt, einen weiteren gehäuften Messlöffel vorgemahlenen Kaffee einfüllen und die Taste Lungo erneut drücken.
- Der Kaffee Doppio+ kann nicht mit vorgemahlenem Kaffee zubereitet werden.

7.4 Allgemeine Angaben für die Zubereitung von Kaffeegetränken

- Während des Betriebs können an der Bedienblende (B) Kontrolllampen erscheinen. Ihre Bedeutung ist im Kapitel "16. Significato delle spie" beschrieben.
- Für einen heißeren Kaffee wird auf den Abschnitt "7.7 Consigli per un caffè più caldo" verwiesen.
- Wenn der Kaffee tröpfchenweise herausläuft, zu leicht ist, wenig Crema hat oder zu kalt ist, beachten Sie bitte die Hinweise im Abschnitt "17. Risoluzione dei problemi".
- Für die Einstellung der Getränke anhand des eigenen Geschmacks wird auf die Abschnitte "7.5 Variare l'intensità del caffè" und "7.9 Personalizzare la quantità in tazza" verwiesen.

Hinweis:

Im Energiesparmodus sind bis zur Zubereitung des ersten Kaffees einige Sekunden Wartezeit erforderlich, da der Kaffeevollautomat sich erst aufheizen muss.

7.5 Die Intensität des Kaffees ändern

1. Drücken Sie wiederholt die Taste (B5), bis sich die LEDs für die gewünschte Intensität einschalten(B6):

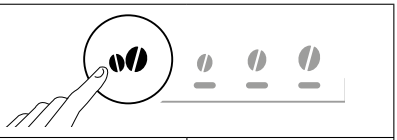

	Mild
	Mittel
	Kräftig

2. Dann das gewünschte Kaffeegetränk wählen.

Hinweis:

- Bei der nächsten Zubereitung blendet der Kaffeevollautomat die zuletzt gewählte Intensität ein.
- Bei Unterbrechung der Stromversorgung kehrt der Kaffeevollautomat zum voreingestellten Mittelwert zurück.

7.6 Spülvorgang

Diese Funktion ermöglicht die Ausgabe von heißem Wasser über die Kaffeeausläufe zur Reinigung und zum Vorheizen des internen Kreislaufs des Kaffeevollautomaten.

1. Stellen Sie einen Behälter mit einem Fassungsvermögen von mindestens 100 ml unter den Kaffeeauslauf (A15) (Abb. 6).

2. Um den Spülvorgang durchzuführen, einfach die Taste (B2) für etwa 5 Sekunden gedrückt halten. Der Spülvorgang startet und stoppt automatisch (um den Spülvorgang zu beenden, die Taste ein zweites Mal drücken).

Hinweis:

- Bei Nichtgebrauch von mehr als 3-4 Tagen wird dringend empfohlen, beim erneuten Einschalten und vor dem Gebrauch des Kaffeevollautomaten 2 oder 3 Spülvorgänge durchzuführen.
- Es ist normal, dass sich nach Durchführung dieser Funktion Wasser im Kaffeesatzbehälter (A10) befindet.

7.7 Empfehlungen für einen heißeren Kaffee

Für einen heißeren Kaffee empfehlen wir:

- Einen Spülvorgang durchzuführen (siehe Abschnitt "7.6 Risciacquo ");
- die Tassen vorzuwärmen, indem sie mit der Funktion Heißwasser ausgespült werden;
- die Kaffeetemperatur zu erhöhen (siehe Kapitel "12. Menù Impostazioni").

7.8 Einstellung des Mahlwerks

Da das Mahlwerk werksseitig für eine korrekte Kaffeezubereitung justiert wurde, erfordert es zumindest anfangs keine Einstellung.

Um eine Einstellung vorzunehmen, während das Mahlwerk in Betrieb ist, den Drehknopf (A2) wie folgt drehen:

Wenn die Kaffeezubereitung zu langsam oder gar nicht erfolgt. Die Einstellung ist erst nach der Zubereitung von mindestens 2 Tassen Kaffee wirksam.	Um eine Position in Richtung „7" drehen 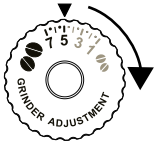
Für einen kräftigeren und cremigeren Kaffee Die Einstellung ist erst nach der Zubereitung von mindestens 2 Tassen Kaffee wirksam.	Um eine Position in Richtung „1" drehen 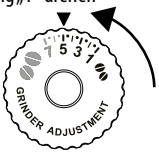

Hinweis:

Der Drehknopf des Mahlgrads muss bei laufendem Mahlwerk in der Anfangsphase der Zubereitung der Kaffeegetränke verstellt werden.

7.9 Die Menge in der Tasse individuell einstellen

1. Die Taste für das Getränk, das programmiert werden soll, für einige Sekunden gedrückt halten: Wenn die LED des gewählten Getränks schnell zu blinken beginnt, befindet sich der Kaffeevollautomat im Programmiermodus. Die Zubereitung beginnt;
2. Sobald die gewünschte Menge in der Tasse ist, die Taste für die Zubereitung erneut drücken. Die Zubereitung wird beendet und die Menge wird gespeichert.

Hinweis:

Um die laufende Programmierung abzubrechen, die Taste für ein anderes Getränk drücken.

7.10 Zubereitung eines kalten Getränks*

1. Geben Sie Eis in die Tasse und stellen Sie sie unter den Kaffeeauslauf (A15);
2. Drücken Sie die Taste des kalten Getränks*;
3. Die LEDs für die Auswahl der Intensität (B6) beginnen zu blinken;
4. Drücken Sie wiederholt die Taste (B5), bis sich die LEDs für die gewünschte Intensität einschalten (es wird eine kräftige Intensität empfohlen);
5. Drücken Sie erneut die Getränketaste (LED blinkt), um mit der Zubereitung zu beginnen.

8. ZUBEREITUNG VON CAPPUCCINO

8.1 Welche Milch sollte verwendet werden?

Die Qualität des Schaums kann variieren, je nach:

- Temperatur der verwendeten Kuhmilch oder pflanzlichen Alternative (für optimale Resultate immer Milch verwenden, die gerade aus dem Kühlschrank genommen wurde: 5°C).
- Sorte der Kuhmilch oder der pflanzlichen Alternative;
- Verwendeter Marke;
- Zutaten und Nährwerten.

8.2 Zubereitung von Cappuccino

1. Einen Behälter mit etwa 100 ml Milch pro Cappuccino füllen, der zubereitet wird (Abb. 13) . Bei der Wahl der Größe des Behälters ist zu berücksichtigen, dass das Milchvolumen sich verdoppelt oder verdreifacht.

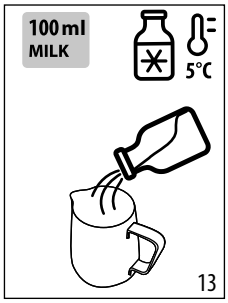

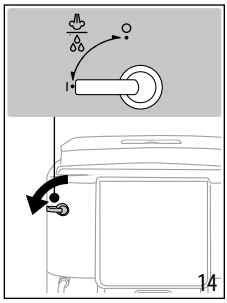

2. Den Milchaufschäumer (A17) in den Milchbehälter eintauchen.
3. Die Taste drücken: Dampf (B8).
4. Warten Sie, bis die LED des Ausgabeknopfs für Dampf/Heißwasser schnell zu blinken beginnt, und drehen Sie dann den Knopf (A19) auf **I** (Abb. 14).
5. Nach einigen Sekunden beginnt der Milchaufschäumer Dampf auszugeben, wodurch die Milch cremig wird und ihr Volumen zunimmt. Um einen cremigeren Milchschaum zu erzielen, den Behälter mit langsamen Bewegungen von unten nach oben drehen.
6. Sobald der gewünschte Milchschaum erreicht ist, den Dampf abschalten, indem der Knopf auf **0** gedreht wird.
7. Den Kaffee in einer großen Tasse zubereiten.
8. Die aufgeschäumte Milch zum Kaffee geben. Der Cappuccino ist fertig. Nach Belieben süßen und nach Wunsch mit etwas Kakaopulver bestreuen.

8.3 Reinigung des Dampf-/Heißwasserauslaufs nach dem Gebrauch

Den Dampf-/Heißwasserauslauf (A16) nach jedem Gebrauch reinigen, um die Bildung von Milchrückständen und die Gefahr einer Verstopfung zu vermeiden.

Verbrühungsgefahr!

Bei der Reinigung des Dampf-/Heißwasserauslaufs läuft etwas heißes Wasser heraus. Achten Sie darauf, nicht mit Wasserspritzern in Berührung zu kommen.

1. Lassen Sie etwas Wasser herauslaufen, indem Sie den Ausgabeknopf für Dampf/Heißwasser (A19) auf **I** drehen. Dann den Wasserfluss beenden, indem der Ausgabeknopf wieder auf **0** gestellt wird.
2. Einige Minuten warten, damit der Auslauf abkühlt: Den Milchaufschäumer (A17) nach links drehen und nach unten herausziehen (Abb. 15).

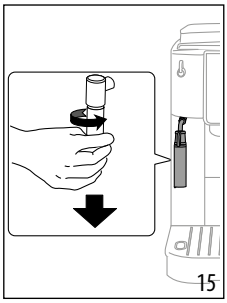

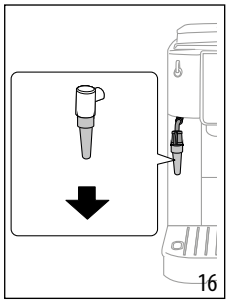

3. Die Düse (A18) nach unten herausziehen (Abb. 16).
4. Kontrollieren Sie, dass die zwei auf Abb. 17 gezeigten Löcher nicht verstopft sind. Säubern Sie sie, falls erforderlich, mit Hilfe eines Zahnstochers.

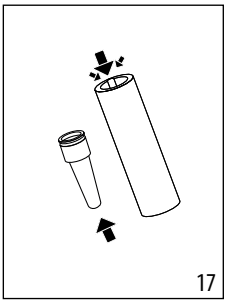

5. Setzen Sie die Düse wieder ein und schließen Sie den Milchaufschäumer wieder an, indem Sie ihn leicht nach oben drücken und nach rechts drehen, bis er eingerastet ist.

9. HEISSWASSERAUSGABE

Verbrühungsgefahr!

Lassen Sie den Kaffeevollautomaten bei der Heißwasserausgabe nicht unbeaufsichtigt. Das Rohr des Dampf-/Heißwasserauslaufs (A16) erhitzt sich beim Gebrauch.

1. Stellen Sie einen Behälter unter den Dampf-/Heißwasserauslauf (so nah wie möglich, um Spritzer zu vermeiden).
2. Den Ausgabeknopf für Dampf/Heißwasser (A19) auf **I** drehen (Abb. 14).
3. Um den Heißwasserfluss manuell zu beenden, den Knopf auf **0** drehen.

Hinweis:

Im Energiesparmodus vergehen einige Sekunden Wartezeit, bevor die Ausgabe von heißem Wasser beginnt.

10. WASSERFILTER

Für langfristig gleichbleibende Betriebseigenschaften des Kaffeevollautomaten empfehlen wir Ihnen die Verwendung des Wasserfilters von De'Longhi.

Mehr Informationen finden Sie auf der Website www.delonghi.com.

WaterFilter EAN: 8004399327252

Für einen korrekten Gebrauch des Wasserfilters die nachfolgenden Anweisungen beachten.

1. Den Wasserfilter aus der Packung nehmen und die Datumsanzeige drehen, bis die nächsten zwei Monate angezeigt werden (Abb. 18);

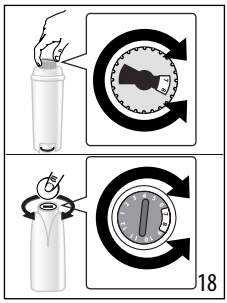
18

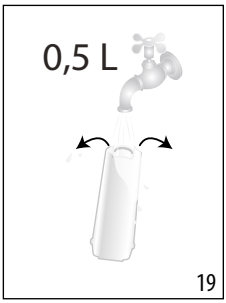

19

2. Um den Wasserfilter zu aktivieren, Wasser durch die mittlere Öffnung des Filters laufen lassen, bis es mindestens eine Minute lang aus den seitlichen Öffnungen austritt (Abb. 19);
3. Den Wassertank aus dem Kaffeevollautomaten nehmen (Abb. 4) und mit Wasser auffüllen; den Filter in den Wassertank einsetzen und für etwa zehn Sekunden vollständig eintauchen, dabei neigen und leicht andrücken, um das Entweichen der Luft zu ermöglichen (Abb. 20);

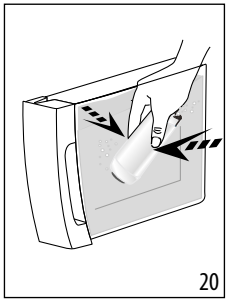
20

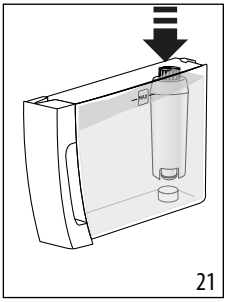
21

4. Den Wasserfilter in seine Vorrichtung setzen und fest andrücken (Abb. 21);
5. Den Wassertank wieder mit dem Deckel verschließen und dann erneut in den Kaffeevollautomaten einsetzen;
6. Einen leeren Behälter mit einem Fassungsvermögen von mindestens 0,5 Litern unter den Dampf-/Heißwasserauslauf stellen (Abb. 22).

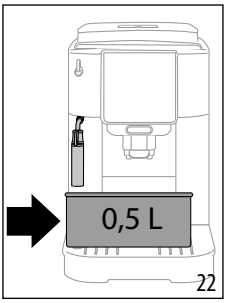

22

7. Für die Installation des Wasserfilters wird auf Kapitel "12. Menù Impostazioni" verwiesen;
8. Die LED des Ausgabeknopfs für Dampf/Heißwasser beginnt schnell zu blinken: Den Knopf (A19) auf **I** drehen (Abb. 12).
9. Das Gerät gibt Heißwasser aus und beendet den Vorgang automatisch;
10. Die LED des Ausgabeknopfs für Dampf/Heißwasser beginnt schnell zu blinken: Den Knopf auf **0** drehen (Abb. 14).
11. Der Wasserfilter ist nun aktiv und der Kaffeevollautomat kann verwendet werden.

Hinweis:

Wenn die LED der Taste (B4) schnell blinkt, muss diese Taste gedrückt werden. Auf diese Weise beginnen sich die internen Kreisläufe des Kaffeevollautomaten zu füllen, die Luftblasen, die sich gebildet haben, entweichen und die Installation kann erfolgen.

10.1 Austauschen des Wasserfilters

Den Filter austauschen, wenn sich die Kontrolllampe (B9) einschaltet.

1. Den Wassertank und den verbrauchten Wasserfilter entfernen;
2. Gemäß den Angaben im vorhergehenden Abschnitt vorgehen, um den Wasserfilter zu aktivieren;
3. Den Kaffeevollautomaten gemäß den Angaben im Kapitel "12. Menù Impostazioni" einstellen und die Schritte 8 bis 11 des vorhergehenden Kapitels wiederholen.

Hinweis:

Nach Ablauf der zwei Monate Lebensdauer (siehe Kalender) oder wenn das Gerät 3 Wochen lang nicht benutzt wird, muss der Wasserfilter ausgetauscht werden, auch wenn der Kaffeevollautomat dies noch nicht angefordert hat.

10.2 Entfernen des Wasserfilters

Um das Gerät ohne Filter weiter zu verwenden, muss der Wasserfilter entfernt und muss dem Gerät mitgeteilt werden, dass er entfernt wurde.

1. Den Wassertank und den verbrauchten Wasserfilter entfernen;
2. Zum Einstellen des Kaffeevollautomaten wird auf Kapitel "12. Menù Impostazioni" verwiesen.

Hinweis:

Nach Ablauf der zwei Monate Lebensdauer (siehe Kalender) oder wenn das Gerät 3 Wochen lang nicht benutzt wird, muss der Wasserfilter ausgetauscht werden, auch wenn der Kaffeevollautomat dies noch nicht angefordert hat.

11. EMPFEHLUNGEN ZUR ENERGIEEINSPARUNG

- Die Auto-Abschaltung auf 15 Minuten einstellen (siehe "12. Menù Impostazioni");
- Den Energiesparmodus aktivieren (siehe "12. Menù Impostazioni");
- Das Entkalken durchführen, wenn es vom Kaffeevollautomaten angefordert wird.
-
-
-

12. MENÜ GERÄTEEINSTELLUNGEN

Verwenden Sie die aktiven Menütasten, um die entsprechenden Funktionen zu wählen:

(*) Je nach Modell sind die Getränke verschieden

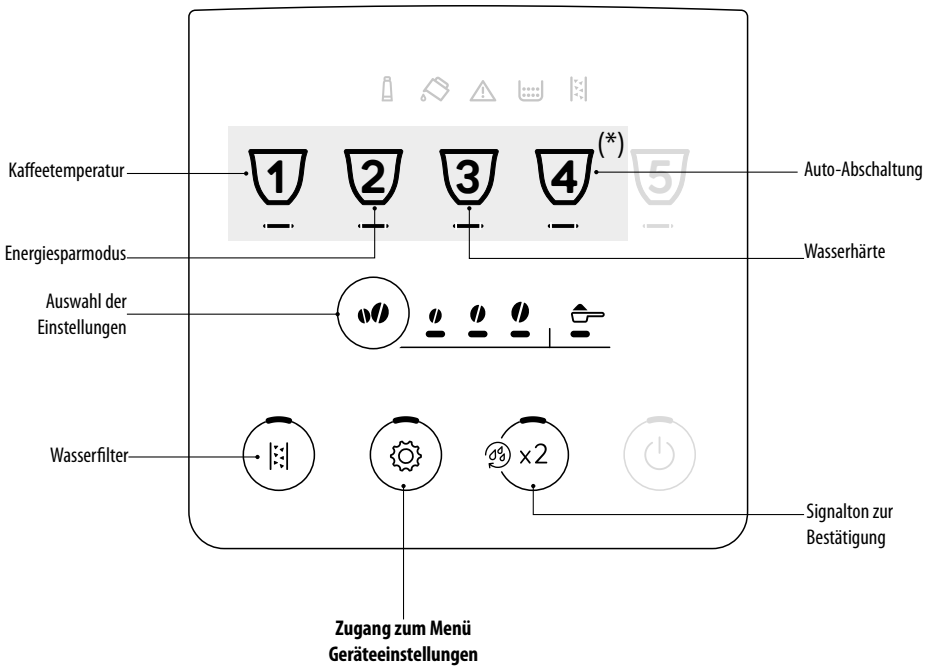

1. Das Menü aufrufen:

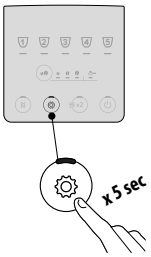

Die Taste ⚙ für einige Sekunden gedrückt halten:
Die Tasten der Einstellungen leuchten auf.
Drücken Sie die Taste für die Einstellung, die geändert werden soll.

2. Die Einstellungen des Kaffeevollautomaten ändern:

Wasserfilter

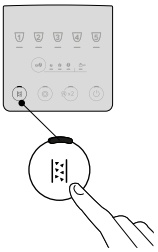

Drücken Sie wiederholt die Taste Intensität, bis sich die LEDs für die gewünschte Einstellung einschalten.



FILTER EINGESETZT



FILTER ENTFERNT



Bestätigen Sie die Auswahl

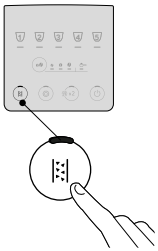

Signalton zur Bestätigung

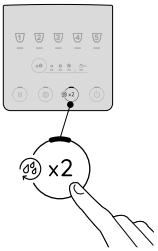

Drücken Sie wiederholt die Taste Intensität, bis sich die LEDs für die gewünschte Einstellung einschalten.



ON



OFF



Bestätigen Sie die Auswahl

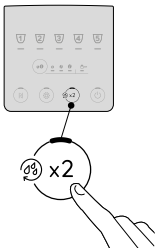

Kaffeetemperatur

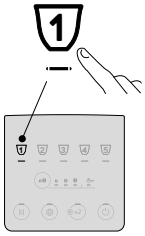

Drücken Sie wiederholt die Taste Intensität, bis sich die LEDs für die gewünschte Einstellung einschalten.



NIEDRIG



MITTEL



HOCH

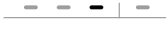

Bestätigen Sie die Auswahl

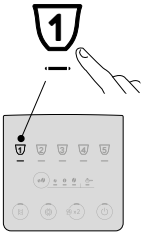

→

Energiesparmodus 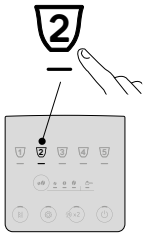	**Drücken Sie wiederholt die Taste Intensität, bis sich die LEDs für die gewünschte Einstellung einschalten.** 	**ON**  **OFF** 	**Bestätigen Sie die Auswahl** 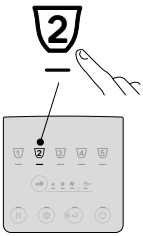
Wasserhärte 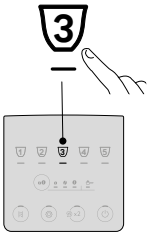	**Drücken Sie die Taste Intensität, bis sich die LED für die Stufe einschaltet, die eingestellt werden soll** 	**STUFE 1**  **STUFE 2**  **STUFE 3**  **STUFE 4** 	**Bestätigen Sie die Auswahl** 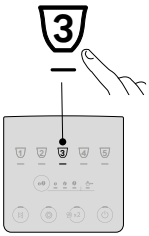
Auto-Abschaltung 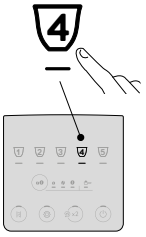	**Drücken Sie die Taste Intensität, bis sich die LED für die Zeit einschaltet, die eingestellt werden soll** 	**15 MINUTEN**  **30 MINUTEN**  **1 STUNDE**  **3 STUNDEN** 	**Bestätigen Sie die Auswahl** 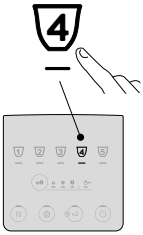

3. Das Menü verlassen:

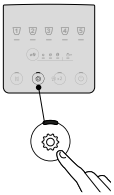

Die Taste ⚙ drücken:
Der Kaffeevollautomat ist erneut betriebsbereit.

Hinweis:
Der Kaffeevollautomat verlässt das Menü Geräteeinstellungen automatisch nach 30 Sekunden Nichtgebrauch.

12.1 Zurücksetzen auf die vordefinierten Einstellungen

Überprüfen Sie, dass sich der Kaffeevollautomat in Standby befindet (ausgeschaltet, aber an das Stromnetz angeschlossen).	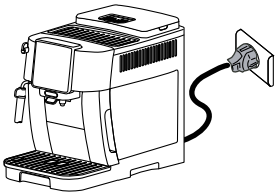
Die Tasten für die Getränke **1** und **2** (x2) drücken und für 5 Sekunden gedrückt halten. Alle Einstellungen und die Mengen der Getränke werden auf die vordefinierten Einstellungen zurückgesetzt.	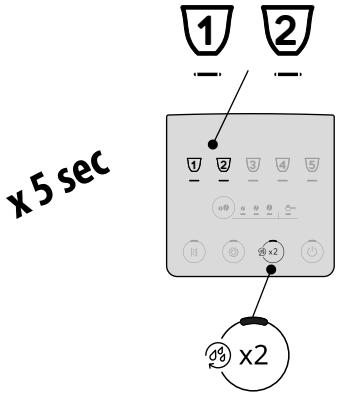
Der Kaffeevollautomat gibt einen lang anhaltenden Signalton ab und alle LEDs blinken, um das erfolgte Zurücksetzen zu bestätigen.	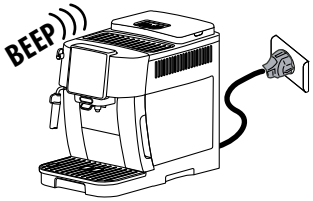

13. REINIGUNG DES KAFFEEVOLLAUTOMATEN

Vorsicht!

- Verwenden Sie zur Reinigung des Kaffeevollautomaten keine Lösungs- und Scheuermittel oder Alkohol. Mit den Vollautomaten von De'Longhi benötigen Sie für die Reinigung keine Chemikalien.
- Verwenden Sie zum Entfernen von Verkrustungen oder Kaffeerückständen keine Metallgegenstände, da sie Oberflächen aus Metall oder Kunststoff verkratzen könnten.

	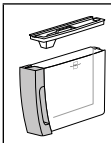	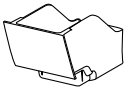	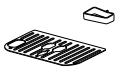	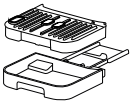	
 **40-50°C**	×	×	×	✓	✓
	✓	✓	✓	✓	✓

Teil	Häufigkeit	Vorgehensweise
Kaffeesatzbehälter (A10) 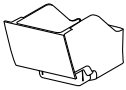	Wenn sich die Anzeige (B12) einschaltet, den Kaffeesatzbehälter leeren. Der Kaffeevollautomat bereitet keinen Kaffee zu, solange er nicht geleert wird.	• Die Abtropfschale (A11) herausnehmen, leeren und reinigen. • Den Kaffeesatzbehälter leeren und gründlich reinigen, um alle Rückstände zu entfernen, die sich am Boden angesammelt haben. • Die Kondensatschale (A14) (rot) kontrollieren und erforderlichenfalls leeren.
	Das Gerät kann nicht für die Kaffeezubereitung verwendet werden, solange der Kaffeesatzbehälter nicht gereinigt ist. Auch wenn er nicht voll ist, wird 72 Stunden nach der ersten Kaffeezubereitung die Meldung „Kaffeesatzbehälter leeren" angezeigt. Damit die 72 Stunden richtig berechnet werden, muss der Kaffeevollautomat immer an das Stromnetz angeschlossen sein.	
Teile der Abtropfschale 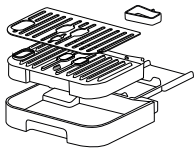	Die Abtropfschale ist mit einem Schwimmer (rot) (A14) zur Anzeige des Wasserstandes ausgestattet. Bevor diese Anzeige aus dem Tassenrost (A13) hervortritt, muss die Abtropfschale geleert und gereinigt werden. 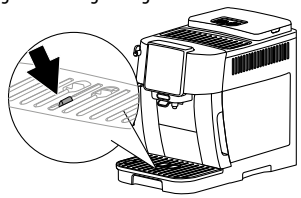	• Die Abtropfschale und den Kaffeesatzbehälter entnehmen; • Den Tassenrost und den Rost der Abtropfschale entfernen, dann die Abtropfschale und den Kaffeesatzbehälter leeren und alle Teile sorgfältig reinigen; • Die Kondensatschale (rot) kontrollieren und erforderlichenfalls leeren; • Die Abtropfschale zusammen mit dem Rost und dem Kaffeesatzbehälter wieder in das Gerät einsetzen. Wenn die Abtropfschale entfernt wird, muss der Kaffeesatzbehälter geleert werden, auch wenn er nicht ganz voll ist.
Geräteinnere 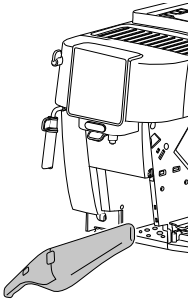	Kontrollieren Sie regelmäßig (etwa ein Mal pro Monat), dass das Geräteinnere (nach Herausnehmen der Abtropfschale zugänglich) nicht verschmutzt ist.	Den Kaffeevollautomaten ausschalten und vom Stromnetz trennen. Den Kaffeevollautomaten nie ins Wasser tauchen. • Kaffeeablagerungen mit einer Bürste und einem Schwamm entfernen; • Alle Rückstände mit einem Handstaubsauger aufsaugen
Ausgüsse des Kaffeeauslaufs (A15) 	Die Ausgüsse des Kaffeeauslaufs regelmäßig (etwa einmal im Monat) reinigen	• Die Ausgüsse mit einem Schwamm oder Tuch reinigen; • Kontrollieren, dass die Löcher des Kaffeeauslaufs nicht verstopft sind. Gegebenenfalls die Kaffeeablagerungen mit einem Zahnstocher entfernen.

14. REINIGUNG DER BRÜHGRUPPE

Vorsicht!

Die Brühgruppe (A6) darf nicht bei eingeschaltetem Kaffeevollautomaten herausgenommen werden.

1. Die Taste (B1) drücken, um den Kaffeevollautomaten auszuschalten;
2. Den Wassertank (A9) entfernen;
3. Die Serviceklappe der Brühgruppe auf der rechten Seite des Gerätes öffnen (Abb. 23);

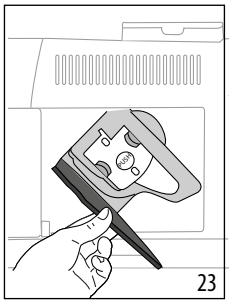
23

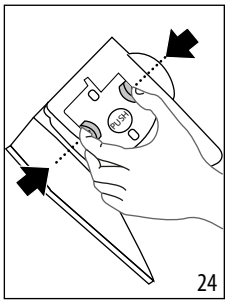
24

4. Die beiden farbigen Entriegelungstasten nach innen drücken (Abb. 24) und gleichzeitig die Brühgruppe herausziehen;
5. Die Brühgruppe etwa 5 Minuten lang in Wasser einweichen und dann unter dem Wasserhahn abspülen;

Vorsicht!

NUR MIT WASSER ABSPÜLEN

KEINE REINIGUNGSMITTEL - KEIN GESCHIRRSPÜLER

6. Zur Reinigung der Brühgruppe keine Reinigungsmittel verwenden, da sie sonst beschädigt werden könnte.
7. Mit einem Pinsel eventuell an der Aufnahme der Brühgruppe vorhandene und durch die Serviceklappe sichtbare Kaffeerückstände beseitigen;
8. Die Brühgruppe nach der Reinigung wieder in die Halterung einsetzen; dann fest auf den Text PUSH drücken, bis das Klicken des Einrastens zu vernehmen ist;

Hinweis:

Sollte die Brühgruppe schwer einzusetzen sein, dann muss sie (vor dem Einsetzen) durch Drücken der beiden Hebel in die richtige Stellung gebracht werden (Abb. 25).

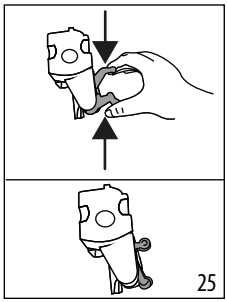
25

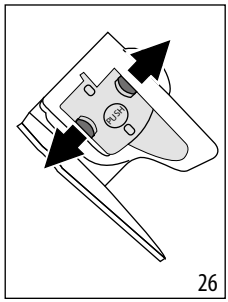

26

9. Nach dem Einsetzen ist sicherzustellen, dass die beiden farbigen Tasten eingerastet sind und nach außen ragen (Abb. 26).
10. Die Serviceklappe der Brühgruppe schließen;
11. Den Wassertank wieder einsetzen.

15. ENTKALKUNG

- Vor dem Gebrauch die Angaben auf der Packung des Entkalkers durchlesen.
- Verwenden Sie ausschließlich Entkalker von De'Longhi. Die Verwendung von ungeeigneten Entkalkern sowie die mangelnde regelmäßige Entkalkung können zu Betriebsstörungen führen, die nicht von der Herstellergarantie abgedeckt sind.
- Der Entkalker kann empfindliche Oberflächen beschädigen. Sollte das Produkt versehentlich verschüttet werden, sofort wegwischen.

Zur Durchführung der Entkalkung	
Entkalker	Entkalker De'Longhi
Behälter	Empfohlenes Fassungsvermögen: 2 l
Zeit	~30min

Vorsicht:

Wenn der Wasserfilter installiert ist, muss er vor dem Einfüllen der Entkalkungslösung entfernt werden. Anschließend den Wasserfilter bei Beginn der Phase 3 wieder einsetzen.

Der Kaffeevollautomat muss entkalkt werden, wenn sich an der Bedienblende die Kontrolllampe (B13) einschaltet.

Hinweis:

- Nach dem Start kann der Entkalkungsvorgang nicht mehr unterbrochen werden und muss bis zum Ende des Spülvorgangs durchgeführt werden. Stellen Sie deshalb sicher, dass Sie genügend Entkalkungsmittel zur Verfügung haben.

Dazu wie folgt vorgehen:

Phase 1 **Entkalkung**	

1. Die Taste (B4) für mindestens 5 Sekunden gedrückt halten, bis die entsprechende LED schnell zu blinken beginnt. Die LED der leichten Intensität schaltet sich ein, wodurch die Phase 1 der Entkalkung angezeigt wird;
2. Die Abtropfschale (A11) und den Kaffeesatzbehälter (A10) leeren und wieder einsetzen; den Wassertank (A9) vollständig leeren und den Wasserfilter (falls vorhanden) entfernen;
3. Den Entkalker in den Wassertank füllen, bis der auf der Vorderseite des Tanks angegebene Füllstand **A** erreicht ist (entspricht einer 100ml-Packung) (Abb. 27); dann bis zum Füllstand **B** (Abb. 28) mit Wasser auffüllen (ein Liter) und den Wassertank wieder in den Kaffeevollautomaten einsetzen.

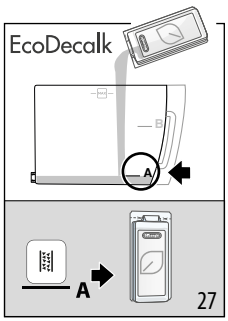

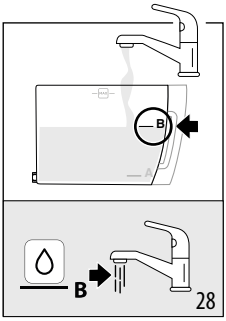

4. Einen leeren Behälter mit einem Fassungsvermögen von mindestens 2 Litern unter den Kaffeeauslauf (A15) und unter den Milchaufschäumer (A17) stellen (Abb. 29).

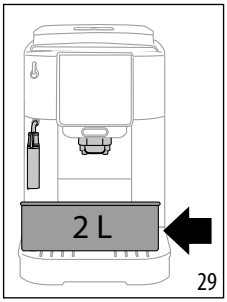

5. - Die Taste drücken, um den Entkalkungsvorgang zu starten.
6. Nach einigen Sekunden blinkt die LED der Taste schnell, wodurch angezeigt wird, dass der Ausgabeknopf für Dampf/Heißwasser (A19) auf **I** gedreht werden muss (Abb. 13).
7. Für etwa zehn Minuten wechselt der Kaffeevollautomat automatisch zwischen Pause und Ausgabe von Flüssigkeit aus dem Dampf-/Heißwasserauslauf und aus den Ausgüssen des Kaffeeauslaufs.

Nach Beendigung der ersten Phase des Entkalkungsvorgangs schaltet sich die Anzeige für den Mindestwasserstand (B10) ein.

Phase 2 Erster **Spülvorgang**	

8. Den zur Aufnahme der Entkalkungslösung benutzten Behälter leeren; Den Wassertank entnehmen, leeren, unter fließendem Wasser ausspülen, bis zum maximalen Füllstand mit frischem Wasser auffüllen (Abb. 30) und wieder in den Kaffeevollautomaten einsetzen; den Behälter wieder unter die Ausgüsse des Kaffeeauslaufs stellen;

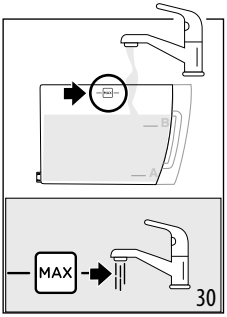

9. Die Taste drücken (die schnell blinkt), um den Spülvorgang zu starten: Die LED der mittleren Intensität blinkt, wodurch angezeigt wird, dass die Phase 2 der Entkalkung läuft;
10. Der Kaffeevollautomat führt den Spülvorgang automatisch durch: Die LED des Dampfs blinkt schnell, wodurch angezeigt wird, dass der Ausgabeknopf für Dampf/Heißwasser (A19) auf **0** gedreht werden muss (Abb. 1);
11. Nach etwa zehn Sekunden, wenn die LED des Dampfs schnell blinkt, den Knopf auf **I** drehen (Abb. 14): Die Spülflüssigkeit beginnt aus den Kaffeeausläufen und aus dem Dampf-/Heißwasserauslauf zu fließen;

Nach Beendigung der zweiten Phase des Entkalkungsvorgangs schaltet sich die Anzeige für den Mindestwasserstand erneut ein. (B10).

Phase 3: Zweiter **Spülvorgang**	

12. Den zum Auffangen des Wassers des ersten Spülgangs verwendeten Behälter leeren. Den Wassertank entnehmen, leeren, bis zum maximalen Füllstand mit Wasser auffüllen (Abb. 30) und den Wasserfilter wieder einsetzen, falls er in Gebrauch ist; den Wassertank wieder in den

Kaffeevollautomaten einsetzen und den Behälter wieder unter die Ausläufe stellen.

13. Die Taste drücken (die schnell blinkt), um den Spülvorgang zu starten: Die LED der kräftigen Intensität blinkt, wodurch angezeigt wird, dass die Phase 3 der Entkalkung läuft: Die Spülflüssigkeit fließt aus dem Dampf-/Heißwasserauslauf.

Phase 4 Beendigung der Entkalkung	

14. Wenn sich die LED der Funktion vorgemahlen einschaltet, bedeutet dies, dass der Entkalkungsvorgang korrekt zu Ende geführt wurde: Die LED des Dampfs blinkt, wodurch angezeigt wird, dass der Ausgabeknopf für Dampf auf **0** gestellt werden muss.
15. Es schalten sich auch die Kontrolllampen des Kaffeesatzbehälters (B12) und des Mindestwasserstands (B10) ein. Den Kaffeesatzbehälter und die Abtropfschale leeren, in denen sich ein Teil des Spülwassers angesammelt hat; den Wassertank erneut auffüllen.
16. Alle Teile wieder korrekt in den Kaffeevollautomaten einsetzen.

Der Kaffeevollautomat ist betriebsbereit.

Hinweis:

- Nach dem Entkalken ist es normal, dass sich Wasser im Kaffeesatzbehälter befindet.
- Wenn der Wassertank am Ende des Zyklus nicht bis zum maximalen Füllstand aufgefüllt wurde, fordert der Kaffeevollautomat einen dritten Spülvorgang an, um die vollständige Beseitigung der Entkalkungslösung aus den internen Kreisläufen zu garantieren.

16. BEDEUTUNG DER KONTROLLLAMPEN

Kontrolllampe/LED	**Bedeutung**
Die LEDs der Getränke blinken	Der Kaffeevollautomat befindet sich in der Aufheizphase: Bitte warten
Die LEDs der Getränke und der entsprechenden Einstellungen leuchten permanent	Der Kaffeevollautomat ist betriebsbereit: Das gewünschte Getränk und die entsprechenden Optionen wählen.
→	

Kontrolllampe/LED	**Bedeutung**
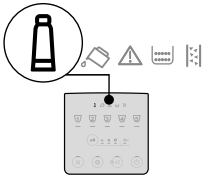	Den Wasserfilter austauschen (siehe Kapitel "10. Filtro addolcitore").
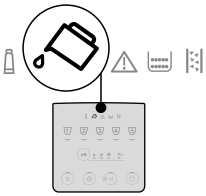	Das Wasser im Tank (A9) ist nicht ausreichend: Den Wassertank füllen.
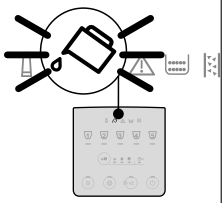	Der Wassertank (A9) fehlt oder ist nicht richtig eingesetzt: Den Wassertank wieder richtig einsetzen.
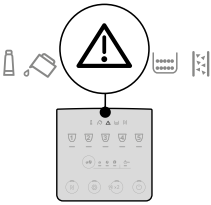	Allgemeiner Alarm: Das Maschineninnere ist stark verschmutzt. Den Kaffeevollautomaten sorgfältig reinigen. Wenn die Meldung nach der Reinigung weiterhin angezeigt wird, wenden Sie sich an den Kundendienst De'Longhi.
→	

Kontrolllampe/LED	Bedeutung
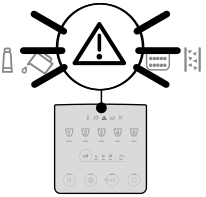	Die Brühgruppe (A6) wurde nach der Reinigung nicht wieder eingesetzt: Die Brühgruppe gemäß den Angaben im Kapitel "14. Pulizia dell'infusore" einsetzen.
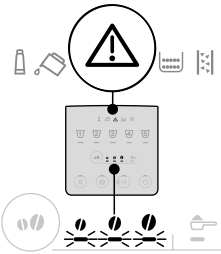	Keine Kaffeebohnen: Den Behälter (A3) auffüllen und dann eine beliebige Taste drücken, um den Alarm zurückzusetzen.
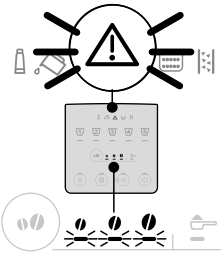	Die Bohnen sind zu fein gemahlen, so dass der Kaffee zu langsam oder gar nicht zubereitet wird. Das Mahlwerk (A2) einstellen (siehe Abschnitt "7.8 Regolazione del macinacaffè").
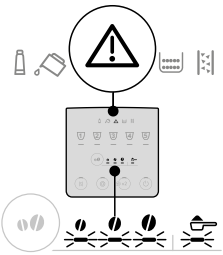	Es wurde zu viel Kaffee verwendet. Eine leichtere Intensität wählen oder die Kaffeepulvermenge reduzieren.
	→

Kontrolllampe/LED	Bedeutung
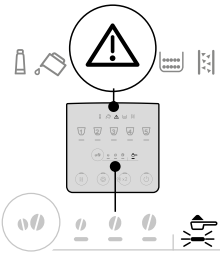	Es wurde die Option für den vorgemahlenen Kaffee gewählt, ohne den Kaffee in den entsprechenden Schacht (A4) zu füllen.
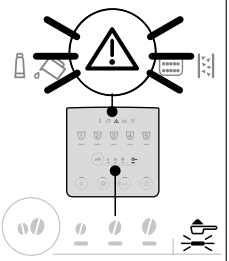	Der Kaffee wird sehr langsam oder tröpfchenweise zubereitet Der Kaffee ist zu fein gemahlen. Kaffee für Espressomaschinen verwenden.
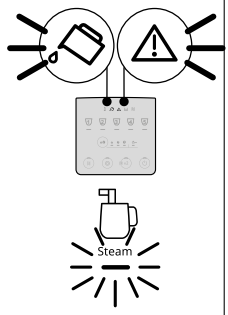	Der Wasserkreislauf ist leer. Die Taste „Dampf" drücken.
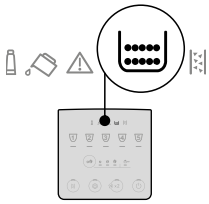	Der Kaffeesatzbehälter (A10) muss geleert werden.
	→

Kontrolllampe/LED	Bedeutung
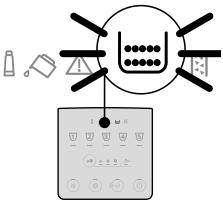	Der Kaffeesatzbehälter (A10)ist nicht oder nicht richtig eingesetzt: Die Abtropfschale zusammen mit dem Kaffeesatzbehälter einsetzen und fest andrücken
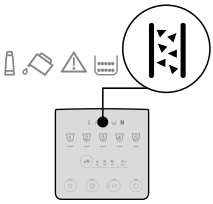	Die Entkalkung muss durchgeführt werden (siehe Kapitel "15. Decalcificazione ")
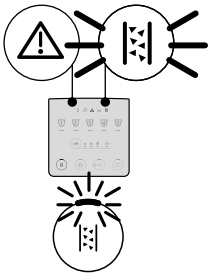	Die Entkalkung wurde unterbrochen. Den Vorgang bei der Phase wieder aufnehmen, die von den LEDs für die Auswahl der Intensität angezeigt wird, und beenden.

17. PROBLEMLÖSUNG

Das nachfolgende Verzeichnis enthält mögliche Störungen.

Wenn das Problem nicht durch Befolgen der Angaben gelöst werden kann, wenden Sie sich bitte an den Kundendienst De'Longhi.

PROBLEM	MÖGLICHE URSACHE	ABHILFE
Das Gerät schaltet sich nicht ein.	Der Stecker steckt nicht in der Steckdose.	Den Stecker einstecken.
Der Kaffee ist nicht heiß.	Die Tassen wurden nicht vorgewärmt.	Die Tassen durch Ausspülen mit heißem Wasser vorwärmen (z.B. unter Verwendung der Funktion Heißwasser).
	Die internen Kreisläufe des Gerätes haben sich abgekühlt, weil seit der letzten Kaffeezubereitung zwei bis drei Minuten vergangen sind.	Vor der Kaffeezubereitung die Taste (B2) drücken und für einige Sekunden gedrückt halten, um einen Spülvorgang durchzuführen und die internen Kreisläufe aufzuheizen.
	Die eingestellte Kaffeetemperatur ist zu niedrig.	Im Menü Geräteeinstellungen eine höhere Kaffeetemperatur einstellen (siehe "12. Menù Impostazioni").
	Der Kaffeevollautomat muss entkalkt werden	Den Entkalkungsvorgang durchführen. Anschließend die Wasserhärte überprüfen ("4. Misurazione della durezza dell'acqua") und sicherstellen, dass die Einstellung des Gerätes der örtlichen Wasserhärte entspricht ("12. Menù Impostazioni").
Der Kaffee hat wenig Crema und ist zu leicht.	Mahlgrad zu grob	Mahlgrad einstellen ("7.8 Regolazione del macinacaffè"). Die Wirkung ist erst nach mindestens zwei Kaffeezubereitungen sichtbar.
	Ungeeignete Kaffeemischung	Kaffee für Espressomaschinen verwenden.
	Der Kaffee ist nicht frisch.	Die Packung ist schon zu lange offen und der Kaffee hat sein Aroma verloren.
Der Kaffee läuft zu langsam oder tröpfchenweise heraus	Mahlgrad zu fein.	Mahlgrad einstellen ("7.8 Regolazione del macinacaffè"). Die Wirkung ist erst nach mindestens zwei Kaffeezubereitungen sichtbar.
Der Kaffeevollautomat bereitet keinen Kaffee zu.	Es wurden Verunreinigungen in den internen Kreisläufen festgestellt	Warten, bis der Kaffeevollautomat wieder betriebsbereit ist, und das gewünschte Getränk wählen. Sollte das Problem weiterhin bestehen, wenden Sie sich an den technischen Kundendienst.
Der Kaffee läuft nicht aus einem oder beiden Ausgüssen.	Die Düsen sind blockiert.	Die Düsen mit einem Tuch reinigen. Erforderlichenfalls einen Zahnstocher verwenden, um mögliche Verkrustungen zu beseitigen.
		→

PROBLEM	MÖGLICHE URSACHE	ABHILFE
Der Kaffee ist wässrig.	Der Kaffeepulverschacht ist verstopft	Die Klappe öffnen und den Kaffeepulverschacht mit einem Pinsel reinigen.
Die Brühgruppe lässt sich nicht herausziehen	Der Kaffeevollautomat ist nicht ausgeschaltet.	Durch Drücken der Taste  ausschalten.
Nach Beendigung der Entkalkung fordert der Kaffeevollautomat einen weiteren Spülvorgang an	Der Wassertank wurde während der beiden Spülvorgänge nicht bis zum maximalen Füllstand aufgefüllt.	Den Entkalkungsvorgang ab "Fase 3: Secondo risciacquo" wieder aufnehmen.
Die Milch hat zu große Blasen	Die Milch ist nicht kalt genug oder keine fettarme oder Magermilch.	Nur fettarme oder Magermilch mit Kühlschranktemperatur verwenden (etwa 5°C). Sollte das Resultat nicht zufriedenstellend sein, versuchen Sie es mit einer anderen Marke.
	Der Milchaufschäumer ist verschmutzt.	Alle Teile ausbauen und gründlich reinigen.
	Es wurden pflanzliche Alternativen verwendet.	Je nach Nährwerten der Getränke fällt das Resultat sehr unterschiedlich aus.
Die Tassenablage oben auf dem Kaffeevollautomaten ist heiß	Es wurden viele Getränke nacheinander zubereitet	
Der Kaffeevollautomat macht Geräusche oder stößt Dampf aus, wenn er nicht in Betrieb ist	Der Kaffeevollautomat ist betriebsbereit oder wurde gerade ausgeschaltet und das Kondenswasser tropft in den heißen Dampferzeuger.	Dies gehört zum normalen Gerätebetrieb. Die Abtropfschale leeren, um diese Erscheinung zu verringern.
Das Gerät stößt Dampf aus der Abtropfschale aus und/oder auf der Aufstellfläche des Kaffeevollautomaten befindet sich Wasser.	Der Rost der Abtropfschale wurde nach der Reinigung nicht wieder eingesetzt.	Vergewissern Sie sich, dass der Rost wieder richtig eingesetzt wurde.

18. TECHNISCHE DATEN

Spannung	220-240 V~ 50-60 Hz max. 10 A
Leistung:	1450 W
Druck:	1,5 MPa (15 bar)
Fassungsvermögen des Wassertanks:	1,8 l
Abmessungen BxTxH:	240x440x350 mm
Kabellänge:	1250 mm
Gewicht (verschieden je nach Modell):	8,8 kg
Max. Füllmenge Bohnenbehälter:	250 g

De'Longhi behält sich vor, die technischen und optischen Produkteigenschaften jederzeit zu ändern, ohne die Funktionalität und die Qualität zu beeinträchtigen.

De'Longhi Appliances via Seitz, 47 31100 Treviso, Italy - delonghi.com

57132C9506_00_0625