
Oral-B
iO
TM

Deutsch	5
English	21
Français	34
Español	50
Português	65
Italiano	80
Nederlands	95
Dansk	110
Norsk	123
Svenska	136
Suomi	149

Internet:
www.oralb.com
www.braun.com
www.service.braun.com

Braun GmbH
Frankfurter Str. 145
61476 Kronberg/Germany

Charger Type 3757
Handle Type 3794

90223747/X-21
DE/EN/FR/ES/PT/IT/NL/DK/NO/SE/FI

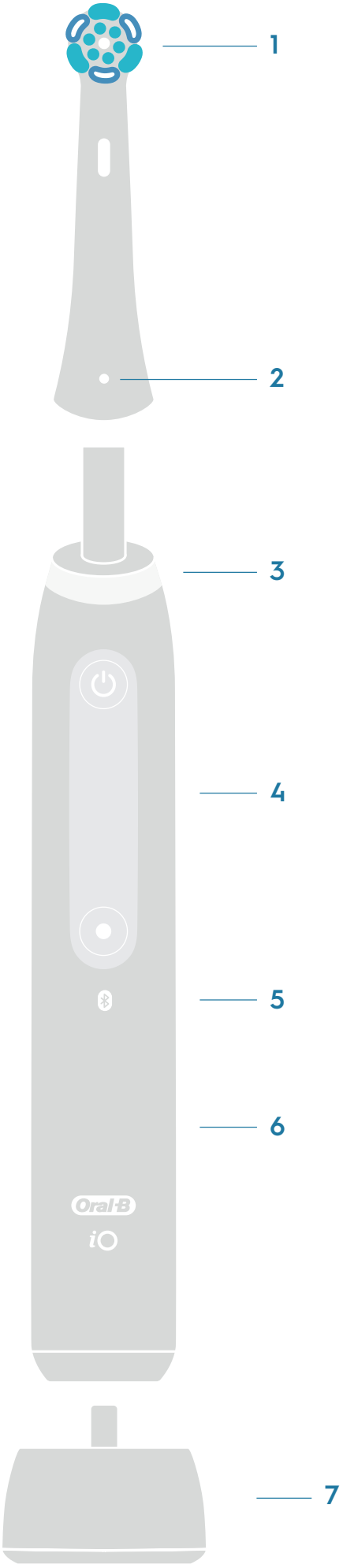
1
2
3
4
5
6
Oral-B
iO
7

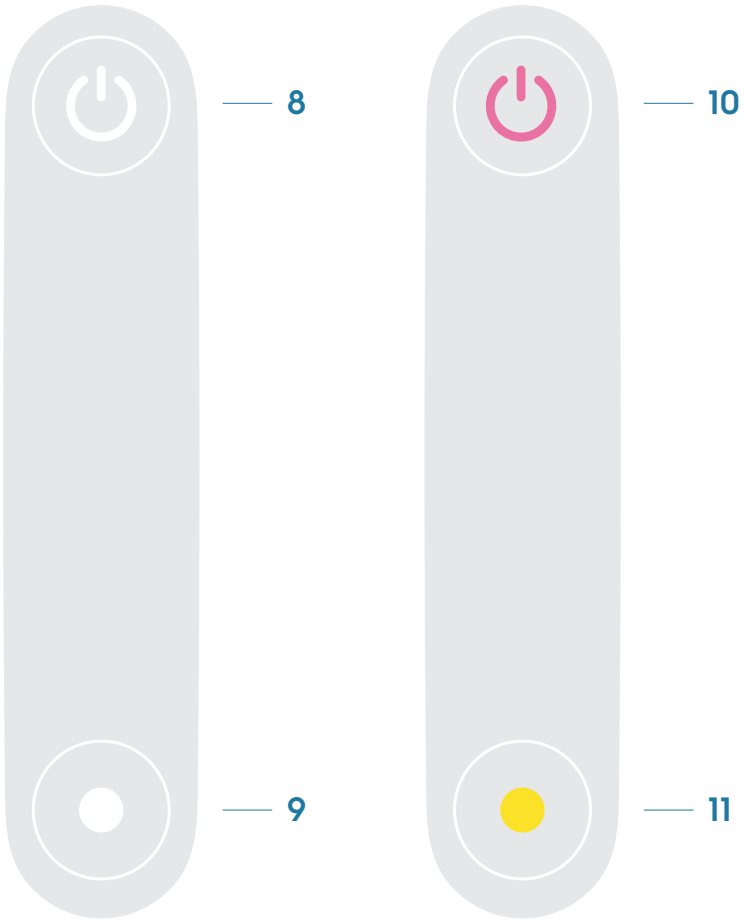
8
9
10
11

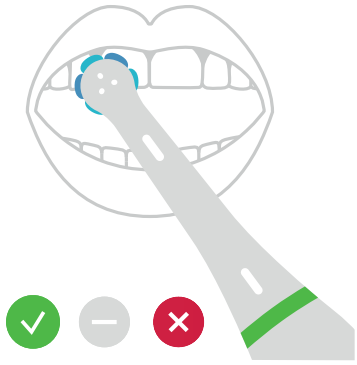

a

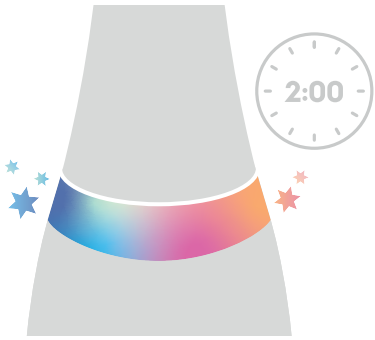

b

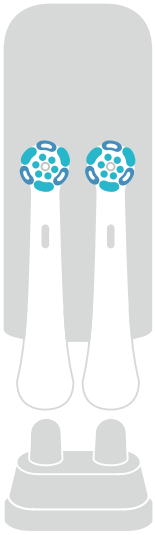

c

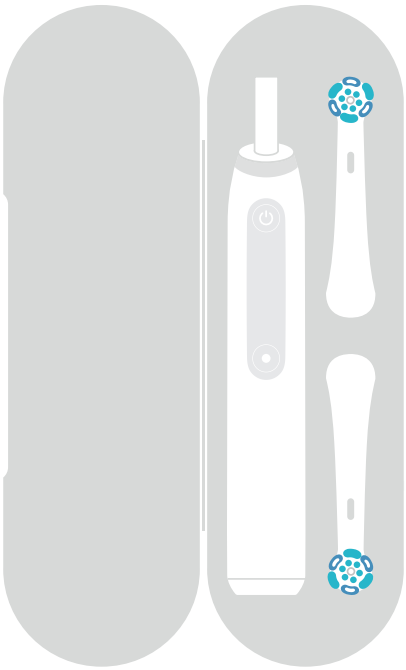

d

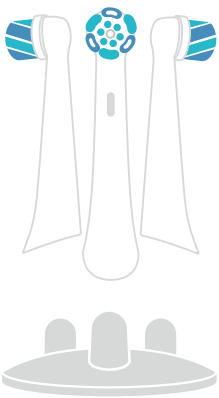

e

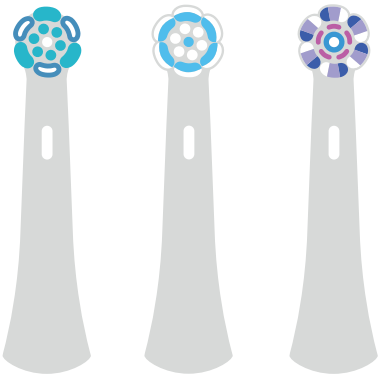

f g h

Beschreibung

1 Aufsteckbürste
2 Erkennungssymbol für Aufsteckbürste
3 Intelligente Andruckkontrolle / Licht-Ring
4 Benutzeroberfläche
5 *Bluetooth*®
6 Handstück
7 Ladestation
8 Ein-/Ausschalter
9 Modusauswahl
10 Niedrig-Ladekontrollleuchte
11 Erinnerung zum Bürstenkopfwechsel

Zubehör & Funktionen (modellabhängig):

a Intelligente Andruckkontrolle / Licht-Ring
b Leuchtender Farbring nach 2 Minuten Putzzeit
c Mini-Etui für Aufsteckbürsten
d Reise-Etui
e Halterung für Aufsteckbürsten
f Aufsteckbürste «Ultimative Reinigung»
g Aufsteckbürste «Sanfte Reinigung»
h Aufsteckbürste «Strahlendes Weiss»

Oral-B App:

i Oral-B App herunterladen und *Bluetooth*®-Verbindung herstellen (siehe Rückseite)

Hinweis: Inhalt kann je nach gekauftem Modell variieren.

Deutsch

Willkommen bei Oral-B!

Bevor Sie diese Zahnbürste verwenden, lesen Sie bitte diese Anweisungen und bewahren Sie die Gebrauchsanweisung für eine spätere Verwendung auf.

WICHTIG

- Überprüfen Sie regelmäßig das gesamte Produkt/Kabel/Zubehör auf Schäden. Beschädigte oder nicht funktionstüchtige Geräte dürfen nicht mehr benutzt werden. Falls das Produkt/Zubehör beschädigt ist, bringen Sie es zu einem Oral-B-Servicecenter. Das Netzkabel kann nicht ausgetauscht werden. Wenn das Kabel beschädigt ist, sollte das Ladegerät entsorgt werden. Nehmen Sie keine Veränderungen an dem Produkt vor und reparieren Sie es nicht. Dies kann zu Feuer, Stromschlag oder Verletzungen führen.
- Stecken Sie niemals Gegenstände in Öffnungen am Gerät.
- Benutzung durch Kinder unter 3 Jahren ist nicht empfohlen. Personen mit eingeschränkten physischen, sensorischen oder geistigen Fähigkeiten oder fehlender Erfahrung bzw. fehlendem Wissen sowie Kinder können Zahnbürsten dann benutzen, wenn sie beaufsichtigt werden oder Anweisungen zum sicheren Gebrauch des Geräts erhalten haben und die vorhandenen Gefahren kennen.

- Reinigung und Wartung dürfen nicht von Kindern durchgeführt werden.
- Kinder dürfen nicht mit dem Gerät spielen.
- Nur zum Zähneputzen geeignet. Nicht auf die Zahnbürste beißen oder auf ihr kauen. Nicht als Spielzeug oder ohne Aufsicht eines Erwachsenen verwenden.
- Nutzen Sie dieses Produkt nur wie in der Gebrauchsanweisung beschrieben. Nutzen Sie kein Zubehör, das nicht vom Hersteller empfohlen wird.
- Verwenden Sie nur die mit Ihrem Gerät gelieferte Ladestation.

ACHTUNG

- Das Ladegerät nicht in Wasser oder Flüssigkeiten legen oder dort aufbewahren, wo es in eine Wanne oder ein Waschbecken fallen oder gezogen werden kann. Nicht nach dem Gerät greifen, wenn es ins Wasser gefallen ist. Sofort den Stecker ziehen.
- Vermeiden Sie starkes Biegen, Einklemmen und Quetschen des Kabels.
- Dieses Gerät enthält einen Akku, der aus Sicherheitsgründen nicht vom Benutzer ausgetauscht werden kann. Das Gerät darf nicht geöffnet und demontiert werden. Den Akku entsorgen Sie bitte mit dem ganzen Gerät bei einer kommunalen Recycling- bzw. Altgerätesammelstelle. Das Öffnen des Handstücks durch eine unautorisierte Person würde das Gerät zerstören und die Garantie außer Kraft setzen.
- Beim Herausziehen des Steckers aus der Steckdose immer am Stecker ziehen, nicht am Kabel. Berühren Sie den Stecker nicht mit nassen Händen. Dies kann zu einem elektrischen Schlag führen.
- Bitte wenden Sie sich vor der Verwendung der Zahnbürste an Ihren Zahnarzt, falls Sie sich in zahnmedizinischer Behandlung befinden.
- Diese Zahnbürste ist ein Gerät zur individuellen Mundpflege und nicht geeignet für die Verwendung durch mehrere Patienten in einer Zahnarztpraxis oder anderen ähnlichen Ein-

richtungen. Aus hygienischen Gründen empfehlen wir, für jedes Familienmitglied eigene Handstücke und Aufsteckbürsten zu verwenden.
- Außer Reichweite von Kindern aufbewahren, da sich Kleinteile ablösen könnten.

Um einem Bruch der Aufsteckbürste vorzubeugen, was dazu führen könnte, dass Kleinteile verschluckt oder die Zähne beschädigt werden, beachten Sie bitte Folgendes:

- Stellen Sie vor jeder Verwendung sicher, dass die Aufsteckbürste korrekt aufgesetzt wurde. Verwenden Sie die Zahnbürste nicht weiter, wenn die Aufsteckbürste nicht mehr richtig passt. Verwenden Sie die Zahnbürste nie ohne Aufsteckbürste.
- Falls die Zahnbürste heruntergefallen ist, wechseln Sie die Aufsteckbürste vor der nächsten Verwendung, auch wenn kein sichtbarer Schaden entstanden ist.
- Die Aufsteckbürste alle 3 Monate wechseln oder früher, wenn der Bürstenkopf abgenutzt ist.
- Reinigen Sie die Aufsteckbürste nach jeder Verwendung gründlich (siehe Abschnitt «Reinigungsempfehlungen»). Eine gründliche Reinigung stellt die sichere Nutzung und Funktionalität der Zahnbürste sicher.

Wichtige Informationen

- Die Zahnbürste und die Aufbewahrungstasche (Zubehör) enthalten NdFeB-Magnete und erzeugen Magnetfelder. Wenn Sie ein Medizinprodukt verwenden oder ein Medizinprodukt implantiert haben, wenden Sie sich bitte an den Hersteller des Medizinprodukts oder einen Arzt, wenn Sie Fragen zur sicheren Verwendung Ihrer Oral-B iO Zahnbürste haben.
- Ihre Zahnbürste kann mit Ihrem Smartphone verwendet werden (weitere Informationen finden Sie im Abschnitt «Ihre Zahnbürste mit Ihrem Smartphone verbinden»). Um elektromagnetische Störungen und/oder Kompatibilitätskonflikte zu vermeiden, schalten Sie *Bluetooth*® am Handstück der Zahnbürste (6) vor der Verwendung in Umgebungen mit Einschränkungen, wie z. B. in Flugzeugen oder in bestimmten Bereichen in Krankenhäusern, aus.
- Personen, die einen Herzschrittmacher tragen, sollten die Zahnbürste im eingeschalteten Zustand stets mehr als 15 Zentimeter vom Herzschrittmacher entfernt halten. Wenn Sie vermuten, dass Störungen auftreten, schalten Sie *Bluetooth*® aus.

Spezifikationen

Die technischen Daten zur Spannung finden Sie auf der Unterseite der Ladestation.
Geräuschlevel: 64 dB (A)

Die Verwendung Ihrer Zahnbürste

Aufladen und Inbetriebnahme

- Stellen Sie die Zahnbürste zum Aufladen des Akkus auf die angeschlossene Ladestation (7).
- Während des Aufladens blinkt der Ein-/Ausschalter weiß. Sobald der Akku vollständig geladen ist, schaltet sich die Kontrollleuchte aus. Eine Vollladung dauert üblicherweise 16 Stunden.
- Wenn der Akku schwach wird, blinkt die Niedrig-Ladekontrollleuchte (10) rot auf. Sobald der Akku leer ist, stoppt der Motor. Stellen Sie die Zahnbürste zum Aufladen des Akkus zurück auf die Ladestation.
- Die Zahnbürste kann immer auf der angeschlossenen Ladestation stehen, damit sie jederzeit voll geladen ist. Eine Überladung ist nicht möglich. Aus Umweltgründen empfehlen wir jedoch, den Stecker nach dem Ladevorgang aus der Steckdose zu ziehen.
- Die Zahnbürste schaltet sich ab, wenn die äußeren Betriebsgrenzen und/oder der Standard-Ladestrom der Batterie überschritten wird. Um den Betrieb zu ermöglichen, muss die Zahnbürste auf die Ladestation gestellt werden.

Warnung: Diese Zahnbürste enthält einen Lithum-Ionen-Akku. Die Zahnbürste darf nicht Temperaturen über 50°C ausgesetzt werden.

Hinweis: Für eine optimale Akkuleistung bewahren Sie das Gerät bei Raumtemperatur auf.

Mit dem Zähneputzen beginnen

Stecken Sie die Aufsteckbürste (1) auf das Handstück (6). Ein kleiner Spalt sollte zwischen dem Handstück und der Aufsteckbürste verbleiben.

Tragen Sie Zahnpasta auf den angefeuchteten Bürstenkopf auf. Um Spritzer zu vermeiden, führen Sie den Bürstenkopf an Ihre Zähne, bevor Sie die Zahnbürste mit dem Ein-/Ausschalter (8) einschalten.
Bewegen Sie den Bürstenkopf von Zahn zu Zahn. Putzen Sie die Außenflächen, die Innenflächen und die Kauflächen. Reinigen Sie jeden der vier Kieferquadranten gleichmäßig. Sie können auch Ihren Zahnarzt oder Dentalhygieniker zur richtigen Technik für Sie fragen.

In den ersten Tagen der Verwendung einer elektrischen Zahnbürste kann es zu leichtem Zahnfleischbluten kommen. In der Regel hört dies nach einigen Tagen auf. Falls es länger als

2 Wochen andauert, sollten Sie Ihren Zahnarzt aufsuchen. Falls Sie empfindliche/s Zähne und/oder Zahnfleisch haben, empfiehlt Ihnen Oral-B den «Sensitiv» oder «Super Sensitiv» Modus zu benutzen (optional in Kombination mit einer Oral-B iO «Sanfte Reinigung» Aufsteckbürste (g)). Die Verfügbarkeit der Putzmodi kann je nach gekauftem Modell variieren.

Timer

Der Timer zeigt mit einem kurzen stotternden Geräusch im Abstand von 30 Sekunden an, wann Sie zum nächsten Mundbereich wechseln sollten. Ein langes stotterndes Geräusch signalisiert das Ende der von Zahnärzten empfohlenen 2-minütigen Putzzeit.
Der Timer speichert die abgelaufene Putzzeit, auch wenn das Handstück beim Putzen kurz ausgeschaltet wird. Der Timer wird zurückgesetzt, wenn die Unterbrechung länger als 30 Sekunden andauert, oder Sie das Handstück auf die angeschlossene Ladestation stellen.

Leuchtender Farbring

Das Erreichen der 2-minütigen Putzzeit wird mit einem bunten Leuchten des Farbrings angezeigt. (b)

Hinweis: Sie können die Timereinstellungen auch über die Oral-B App anpassen.

Intelligente Andruckkontrolle / Licht-Ring (a)
Ihre Zahnbürste ist mit einer intelligenten Andruckkontrolle (3) ausgestattet, die Ihnen über verschiedene Lichtfarben (a) Informationen zum verwendeten Druck gibt:

Weiß = Anzeige bei zu wenig Druck / Standardeinstellung

Grün = Anzeige bei optimalem Druck

Rot = Anzeige bei zu viel Druck

Der optimale Druck wird mit einem grünen Licht angezeigt. Wenn zu viel Druck ausgeübt wird, erinnert Sie ein rotes Licht daran, den Druck zu reduzieren. Wenn die intelligente Andruckkontrolle weiß leuchtet (oder in Ihrer ausgewählten Farbe), empfehlen wir mehr Druck auszuüben. Bei hohem Druck wird die Bürstenkopfbewegung reduziert (in den Putzmodi «Tägliche Reinigung», «Intensive Reinigung» und «Sensitiv»). Überprüfen Sie von Zeit zu Zeit die Funktion der intelligenten Andruckkontrolle, indem Sie im eingeschalteten Zustand der Zahnbürste leicht gegen den Bürstenkopf drücken.

Hinweis: Über die Oral-B App können Sie die weiße Standard-Lichtringfarbe durch eine Auswahl individueller Farben ersetzen.

Reinigungsmodi (modellabhängig)
Ihre Zahnbürste bietet verschiedene Reinigungsmodi:

«Tägliche Reinigung» – Standard Reinigungsmodus für die tägliche Reinigung

«Intensive Reinigung» – Für ein besonders sauberes Mundgefühl (höhere Geschwindigkeit)

«Sensitiv» – Sanfte und gründliche Reinigung für empfindliche Bereiche

«Super Sensitiv» – Extra sanfte Reinigung für besonders empfindliche Bereiche

«Aufhellen» – Aufhellende Reinigung zur gelegentlichen oder täglichen Anwendung

«Zungenreinigung» – Zungenreinigung zur gelegentlichen oder täglichen Anwendung

«Zahnfleischschutz» – Sanfte Massage des Zahnfleischs

Hinweis: Die Reihenfolge und Verfügbarkeit der Putzmodi kann je nach gekauftem Modell variieren.

Moduseinstellung:
Bei der ersten Verwendung startet die Zahnbürste mit dem ersten Modus, der auf der Verpackung Ihres gekauften Modells abgebildet ist. Um in einen anderen Modus zu wechseln, drücken Sie die Modusauswahl (9) mehrmals nacheinander. Sie können den Putzmodus auch während des Zähneputzens ändern. Die Zahnbürste startet automatisch im zuletzt gewählten Modus.

Wenn Sie den Modus «Zungenreinigung» verwenden, empfehlen wir die Verwendung eines «Sanfte Reinigung»-Bürstenkopfes (g). Sie können Ihre Zunge entweder mit oder ohne Zahnpasta putzen. Reinigen Sie den gesamten Zungenbereich systematisch in sanften Bewegungen. Die empfohlene Putzdauer beträgt 30 Sekunden; nach 30 Sekunden schaltet sich der Motor aus.

Hinweis: Sie können die Moduseinstellungen auch über die Oral-B App anpassen.

Aufsteckbürsten

Oral-B bietet Ihnen verschiedene Oral-B iO Aufsteckbürsten (f/g/h), die nur auf Ihre Oral-B iO Zahnbürste passen. Die speziell entwickelten Bürstenköpfe sorgen für ein frisches und sauberes Mundgefühl wie vom Zahnarzt.

Der richtige Zeitpunkt zum Wechseln
Einige Oral-B iO Aufsteckbürsten verfügen über INDICATOR®-Borsten, die Ihnen anzeigen, wann der Bürstenkopf gewechselt werden sollte. Bei gründlichem Putzen, zweimal täglich für zwei

Minuten, verblasst die Farbe nach etwa 3 Monaten zur Hälfte und zeigt damit an, dass der Bürstenkopf gewechselt werden sollte. Falls die Borsten bereits abgenutzt sind, bevor die Farbe verblasst, üben Sie ggf. zu viel Druck auf Ihre Zähne und Ihr Zahnfleisch aus. Grundsätzlich empfehlen wir, den Bürstenkopf alle 3 Monate zu wechseln.

Erinnerung zum Bürstenkopfwechsel

Die Zahnbürste ist mit einer «Erinnerung zum Bürstenkopfwechsel» ausgestattet, die signalisiert, dass die Aufsteckbürste nach ca. 3 Monaten ausgetauscht werden sollte, wenn sie zweimal pro Tag verwendet wird. Die Modusauswahl (11) leuchtet dann gelb* (in Kombination mit einem Vibrationssignal).
Um die «Erinnerung zum Bürstenkopfwechsel» zurückzusetzen, halten Sie die Modusauswahl 2 Sekunden lang gedrückt. Ein Vibrations- und Leuchtsignal bestätigt das Zurücksetzen. Wenn keine Aktion durchgeführt wird, erfolgt nach mehreren Tagen ein automatisches Zurücksetzen.

*kann orange erscheinen

Hinweis: Sie können die Einstellungen für den Bürstenkopfwechsel auch über die Oral-B App anpassen.

Ihre Zahnbürste mit Ihrem Smartphone/ der Oral-B App verbinden

Die Oral-B App bietet verschiedene Funktionen:

- **Personalisieren Sie die Einstellungen Ihrer Zahnbürste** (z.B. die Auswahl Ihrer persönlichen Lichtringfarbe, die Anpassungen des Timers, die Reihenfolge der Putzmodi oder die Einstellungen für die Erinnerung zum Bürstenkopfwechsel)
- **Verfolgen Sie Ihr Putzverhalten** (z.B. die Putzzeit und den angewandten Druck)

Die Oral-B App steht für iOS und Android™- Smartphones zur Verfügung. Sie kann kostenlos vom App Store(SM) / Google Play™ heruntergeladen werden, oder Sie können den QR-Code auf der Rückseite dieser Gebrauchsanweisung scannen (i).

- Starten Sie die Oral-B App. Folgen Sie dann den Anweisungen, um eine Verbindung über *Bluetooth*® herzustellen. Sie finden die Anweisungen auch in den App-Einstellungen (Mehr -> Ihre Zahnbürste).
  Hinweis: Die Funktionen der Oral-B App sind eingeschränkt, wenn *Bluetooth*® auf Ihrem Smartphone ausgeschaltet ist (weitere Informationen hierzu finden Sie im Benutzerhandbuch Ihres Smartphones).
- Die Kopplung wird über das blaue Licht der intelligenten Andruckkontrolle angezeigt. Weitere Anweisungen zur App werden auf dem Display Ihres Smartphones angezeigt.

- Die erste Kopplung muss über die Oral-B App erfolgen. Die Zahnbürste wird beim nächsten Zähneputzen automatisch mit Ihrem Smartphone verbunden.
- *Bluetooth* ist bei Ihrer Zahnbürste standardmäßig aktiviert. Sie können *Bluetooth* jederzeit aktivieren/deaktivieren, indem Sie den Ein-/Ausschalter 5 Sekunden lang gedrückt halten. Die Aktivierung von *Bluetooth* wird über ein blaues Aufleuchten des Lichtrings angezeigt. Wenn *Bluetooth* deaktiviert ist, verblasst das blaue Licht.
- Halten Sie Ihr Smartphone beim Zähneputzen in unmittelbarer Nähe von Ihrer Zahnbürste. Stellen Sie sicher, dass Sie Ihr Smartphone immer an einen sicheren und trockenen Ort legen.

Hinweis: Ihr Smartphone muss *Bluetooth*® 4.2 (oder eine höhere Version)/ *Bluetooth*® Smart unterstützen, um sich mit dem Handstück Ihrer Zahnbürste verbinden zu können. Unter app.oralb.com können Sie die kompatiblen Smartphones und die Länderverfügbarkeit der Oral-B App einsehen.

Warnung: Überprüfen Sie im Benutzerhandbuch Ihres Smartphones, ob Ihr Smartphone/ Ladegerät für die Verwendung im Badezimmer geeignet ist.

Reinigungsempfehlungen

Spülen Sie die Aufsteckbürste nach jedem Gebrauch bei eingeschaltetem Handstück gründlich unter fließendem Wasser ab. Entfernen Sie den Bürstenkopf und reinigen Sie Handstück und Bürstenkopf separat. Stellen Sie sicher, dass Wasser sowohl im oberen Teil des Handstücks als auch im Bürstenkopf fließt. Trocknen Sie alle Teile ab und lassen Sie sie lufttrocknen, bevor Sie Ihre Zahnbürste wieder zusammenbauen.

Ziehen Sie vor der Reinigung den Stecker aus der Steckdose. Reinigen Sie die Ladestation regelmäßig mit einem feuchten Tuch. Bitte überprüfen Sie die einzelnen Reinigungsanweisungen für jedes Zubehör im Abschnitt «Zubehör».

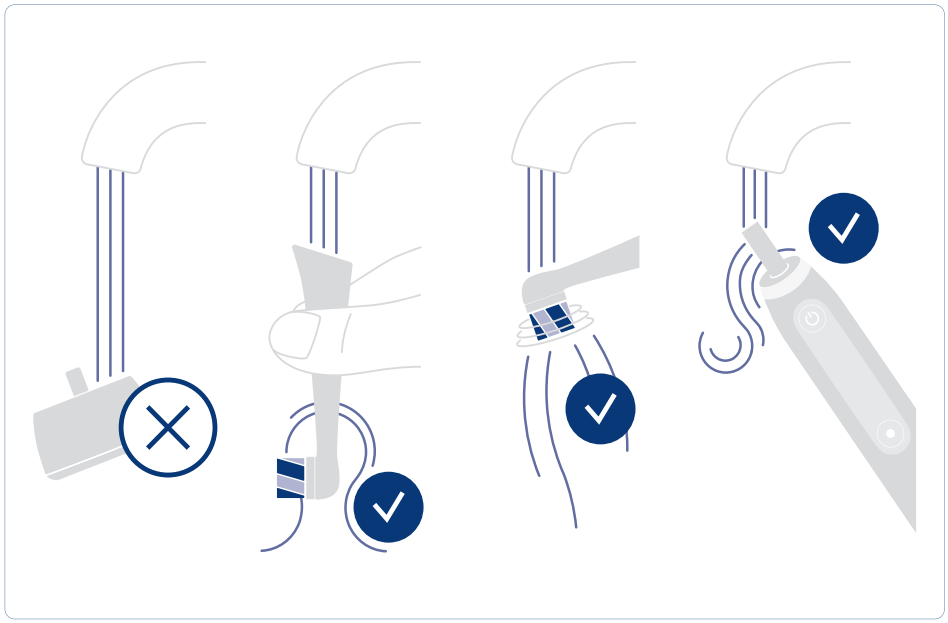

Zubehör
(modellabhängig)

Reise-Etui (d)
Bewahren Sie die saubere und trockene Zahnbürste / Aufsteckbürste im Reise-Etui (d) auf.
Die Außen- und Innenseiten sollten nur mit einem feuchten Tuch gereinigt werden.
Hinweis: Entfernen Sie Flecken auf der Oberfläche des Reise-Etuis sofort. Bewahren Sie das Reise-Etui an einem sauberen und trockenen Ort auf.

Halterung für Aufsteckbürsten (e) /
Mini-Etui für Aufsteckbürsten (c)
Sie können Ihre sauberen Aufsteckbürsten auf der Halterung für Aufsteckbürsten aufbewahren. Stellen Sie sicher, dass die Bürstenköpfe trocken sind, bevor Sie sie auf die Halterung stellen und/oder die Schutzabdeckung schließen. Die Halterung und die Schutzabdeckung sind spülmaschinengeeignet.

Reise-Etui mit Reißverschluss /
Magnetische Aufbewahrungstasche

Bewahren Sie die saubere und trockene Zahnbürste / Aufsteckbürste im Reise-Etui mit Reißverschluss / in der magnetischen Aufbewahrungstasche auf.

Die Außen- und Innenseiten können unter fließendem Wasser gereinigt werden.

Bewahren Sie die saubere und trockene Zahnbürste zusammen mit dem Mini-Etui für Aufsteckbürsten (c) in der magnetischen Aufbewahrungstasche auf. Stellen Sie sicher, dass die Aufsteckbürsten trocken sind, bevor Sie sie auf die Halterung stellen und/oder die Schutzabdeckung schließen. Die Außen- und Innenseiten können unter fließendem Wasser gereinigt werden. Bewahren Sie die Aufbewahrungstasche an einem sauberen und trockenen Ort auf.

Hinweis: Entfernen Sie Flecken auf der Oberfläche sofort.

Änderungen ohne vorherige Ankündigung vorbehalten.

Umwelthinweis

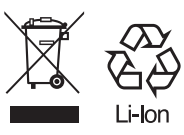

Das Gerät enthält Akkus und/oder wiederverwertbare Elektrobauteile. Im Sinne des Umweltschutzes darf dieses Gerät nicht im Hausmüll entsorgt werden, sondern kann bei entsprechenden lokal verfügbaren Rückgabe- und Sammelstellen abgegeben werden.

Garantie

Wir gewähren für dieses Produkt eine zweijährige Garantie, die mit dem Kaufdatum beginnt.

Innerhalb der Garantielaufzeit beheben wir kostenlos alle Gerätedefekte, die auf Material oder Verarbeitungsfehler zurückzuführen sind, wobei wir uns nach eigenem Ermessen entweder Reparatur oder Austausch des Komplettgeräts vorbehalten. Je nach Verfügbarkeit kann der Austausch eines Geräts dazu führen, dass Sie eine andere Farbe oder ein gleichwertiges Modell erhalten.

Diese Garantie kann in allen Ländern in Anspruch genommen werden, in denen dieses Gerät von Braun/Oral-B oder dessen autorisierten Händlern vertrieben wird. Von dieser Garantie sind ausgenommen: Schäden durch unsachgemäßen Gebrauch, normaler Verschleiß, insbesondere die Aufsteckbürsten betreffend, und Abnutzung sowie Mängel, die den Wert oder die Gebrauchstauglichkeit des Geräts nur unerheblich beeinflussen.

Diese Garantie erlischt bei Reparaturen durch nicht autorisierte Personen sowie bei Verwendung anderer Teile als der Original-Ersatzteile von Braun/Oral-B.

Dieses Gerät ist mit einer für *Bluetooth*® Smart zugelassenen Funkschnittstelle ausgestattet. Fehler beim Aufbau einer Verbindung über *Bluetooth*® Smart mit bestimmten Smartphones werden nicht von der Gerätegarantie abgedeckt, es sei denn, die Fehlfunktion der *Bluetooth*®-Schnittstelle ist auf Oral-B zurückzuführen. Die *Bluetooth*®-Geräte werden von ihren eigenen Herstellern gewährleistet und nicht von Oral-B. Oral-B hat keinerlei Einfluss auf oder gibt Empfehlungen an die Gerätehersteller, und daher übernimmt Oral-B keine Verantwortung für die Anzahl der mit der *Bluetooth*®-Schnittstelle kompatiblen Geräte.

Oral-B behält sich das Recht vor, ohne vorherige Ankündigung technische Änderungen oder Änderungen an der Systemimplementierung von Gerätefunktionen und -schnittstellen sowie Menüstrukturen vorzunehmen, die als notwendig erachtet werden, um sicherzustellen, dass die Oral-B Systeme zuverlässig funktionieren.

Um innerhalb der Garantiefrist Hilfe zu erhalten, reichen Sie das komplette Gerät zusammen mit Ihrem Kaufbeleg einem autorisierten Oral-B Braun Kundenbetreuungszentrum ein oder schicken Sie es per Post.

Hinweis: Ein Akkutausch ist nach Prüfung in dafür ausgestatteten, autorisierten Oral-B Braun Kundendienst-Werkstätten möglich. Kontaktieren Sie hierzu 00800 27286463 oder www.service.braun.com.

Gewährleistung – Ausschlüsse und Beschränkungen
Diese eingeschränkte Garantie gilt nur für neue Produkte, die von oder für The Procter & Gamble Company bzw. seinen verbundenen Unternehmen oder Tochtergesellschaften («P&G») hergestellt werden, die durch die Marke Braun/Oral-B, den Handelsnamen oder das Logo identifiziert werden können. Diese eingeschränkte Garantie gilt nicht für Produkte und Software, die nicht von P&G stammen, einschließlich Hardware und Software. P&G haftet nicht für Schäden oder Verluste von Programmen, Daten oder anderen Informationen auf Medien, die im Produkt enthalten sind, oder Produkten bzw. Teilen, die nicht von P&G stammen und nicht von dieser beschränkten Garantie abgedeckt sind. Die Wiederherstellung oder Neuinstallation von Programmen, Daten oder anderen Informationen wird nicht von dieser eingeschränkten Garantie abgedeckt. Diese eingeschränkte Garantie gilt nicht für Schäden, die verursacht werden durch (i) Unfälle, Missbrauch, Fahrlässigkeit, unsachgemäße Anwendung oder Produkte, die nicht von P&G stammen; (ii) Wartungen, die nicht von Braun oder einer von Braun autorisierten Stelle durchgeführt werden; (iii) nicht von P&G schriftlich genehmigte Änderungen am Produkt oder seinen Teilen.

Informationen
***Bluetooth*® Funkmodul**
Obwohl alle angegebenen Funktionen auf dem *Bluetooth*®-Gerät unterstützt werden, garantiert Oral-B keine hundertprozentige Zuverlässigkeit der Verbindung und Funktionskonsistenz. Die Betriebsleistung und die Verbindungszuverlässigkeit sind direkte Folgen jedes einzelnen *Bluetooth*®-Geräts, der Softwareversion und des Betriebssystems dieser *Bluetooth*®-Geräte und Sicherheitsvorschriften von Unternehmen, die auf dem jeweiligen Gerät implementiert sind.

Oral-B befolgt den *Bluetooth*®-Standard, der die Kommunikation und Funktion von *Bluetooth*®-Geräten mit Oral-B Zahnbürsten ermöglicht, und setzt ihn streng um.

Wenn Gerätehersteller diesen Standard jedoch nicht umsetzen, werden die *Bluetooth*®-Kompatibilität und -Funktionen weiter beeinträchtigt und der Benutzer kann funktionelle und funktionsbezogene Probleme feststellen. Bitte beachten Sie, dass die Software auf dem *Bluetooth*®-Gerät die Kompatibilität und den Betrieb erheblich beeinträchtigen kann.

Garantie für Aufsteckbürsten
Die Garantie von Oral-B erlischt, wenn ein Schaden des wiederaufladbaren Handstücks festgestellt wird, der dem Einsatz von Aufsteckbürsten, die nicht von Oral-B stammen, zugeschrieben wird.

Oral-B empfiehlt nicht die Verwendung von Aufsteckbürsten, die nicht von Oral-B stammen.

- Oral-B hat keine Kontrolle über die Qualität der Aufsteckbürsten, die nicht von Oral-B stammen. Daher können wir die beim Kauf des wiederaufladbaren Handstücks angegebene Reinigungsleistung nicht garantieren, wenn es mit Aufsteckbürsten verwendet wird, die nicht von Oral-B stammen.
- Oral-B kann die gute Passform von Aufsteckbürsten, die nicht von Oral-B stammen, nicht gewährleisten.
- Oral-B kann die langfristigen Auswirkungen von Aufsteckbürsten, die nicht von Oral-B stammen, auf die Abnutzung des Handstücks nicht vorhersagen.

Alle Oral-B Aufsteckbürsten tragen das Oral-B Logo und erfüllen die hohen Qualitätsstandards von Oral-B. Oral-B verkauft keine Aufsteckbürsten oder handhabt Teile unter anderen Markennamen.

Problembehandlung

Problem	Möglicher Grund	Lösung
APP		
Das Handstück funktioniert nicht (ordnungsgemäß) mit der Oral-B App.	1. Oral-B App ist geschlossen. 2. *Bluetooth*® ist auf Ihrem Smartphone nicht aktiviert. 3. *Bluetooth*® ist am Handstück deaktiviert. 4. Die *Bluetooth*®-Verbindung zum Smartphone wurde unterbrochen. 5. Ihr Smartphone unterstützt *Bluetooth*® 4.2 (oder eine höhere Version) / *Bluetooth*® Smart nicht. 6. Die Version der Oral-B App ist nicht aktuell.	1. Starten Sie die Oral-B App. 2. Aktivieren Sie *Bluetooth*® auf Ihrem Smartphone (siehe Benutzerhandbuch des Smartphones). 3. Aktivieren Sie *Bluetooth*®, indem Sie den Ein-/Ausschalter für 5 Sekunden gedrückt halten. 4. Verbinden Sie Handstück und Smartphone erneut über die App-Einstellungen. Halten Sie Ihr Smartphone beim Zähneputzen in unmittelbarer Nähe von Ihrer Zahnbürste. 5. Ihr Smartphone muss *Bluetooth*® 4.2 (oder eine höhere Version)/ *Bluetooth*® Smart unterstützen, um sich mit Ihrer Zahnbürste verbinden zu können. Unter app.oralb.com können Sie die kompatiblen Smartphones und die Länderverfügbarkeit der Oral-B App einsehen. 6. Laden Sie die neueste Version der Oral-B App herunter.

Zurücksetzen auf Werkseinstellungen.	Herstellen der ursprünglichen Funktionen.	Verwenden Sie die App, um das Zurücksetzen auf die Werkseinstellungen durchzuführen.
ZAHNBÜRSTE		
Die Zahnbürste funktioniert (beim ersten Gebrauch) nicht.	1. Der Akku hat einen sehr niedrigen Ladestand. 2. Betrieb außerhalb der Standardtemperatur.	1. Laden Sie das Handstück für mindestens 30 Minuten. 2. Immer bei normalen Betriebstemperaturen (> 0°C und < 40°C) verwenden.
Kurzes stotterndes Geräusch nach 2 Minuten oder Ausbleiben eines stotternden Geräuschs.	Der Timer wurde über die App geändert/ ausgeschaltet.	Ändern Sie mithilfe der App die Timer-Einstellungen oder setzen Sie sie auf Werkseinstellungen zurück (siehe «App – Problembehandlung»).
Die Zahnbürste wird nicht geladen.	1. Der Akku hat einen sehr niedrigen Ladestand; es kann bis zu 30 Minuten dauern, bis die Putzmodus-Anzeige eingeschaltet wird. 2. Die Umgebungstemperatur zum Laden liegt außerhalb des zulässigen Bereichs (< 0°C und > 40°C). 3. Die Ladestation ist vielleicht nicht (ordnungsgemäß) angeschlossen.	1. Laden Sie das Handstück für mindestens 30 Minuten. 2. Die empfohlene Umgebungstemperatur zum Laden liegt zwischen 5°C und 35°C. 3. Stellen Sie sicher, dass die Ladestation an die Netzspannung angeschlossen ist.

Klappern/ Lautes Geräusch beim Zähne-putzen oder Einschalten.	1. Der Bürstenkopf sitzt vielleicht nicht richtig auf dem Handstück. 2. Bürstenkopf kann abgenutzt sein.	1. Den korrekten Sitz des Bürstenkopfes am Handstück prüfen. Kleiner Zwischenraum bleibt. 2. Bürstenkopf austauschen.
Die Modus-auswahl leuchtet gelb.	Die Erinnerung zum Bürstenkopfwechsel zeigt an, dass die Auf-steckbürste ausge-tauscht werden sollte.	Die Aufsteckbürste wechseln und den Timer zurücksetzen, indem Sie die Modusauswahl für 2 Sekunden gedrückt halten.

Diese wiederaufladbare elektrische Zahnbürste hat ein Funkmodul mit einer Bandbreite von 2,4 – 2,48 GHz und einer maximalen Abstrahl-Leistung von 1mW.

Hiermit erklärt Braun GmbH, dass die Funkausrüstung Type 3794, 3753, 3758, 3771, 3765, 3754, 3764, 3762, 3767 und 3776 der Richtlinie 2014/53/EU entsprechen. Die vollständige EU-Konformitätserklärung finden Sie auf: www.oralb.com/ce