70mm

110mm

Modus-Schalter:
Level wählen

- OFF : "0" Gangmodus und "Standby " gangmodus
- HIGH : "2" Gangmodus und "High-power " gangmodus
- LOW : "1" Gangmodus und "Low-power " gangmodus
- AUTO : "A" Gangmodus und "AUTO' gangmodus

Tippschalter:
Energieabgabe bei Tastendruck

Tippschalter "1 / LOW" und "2 / HIGH" gangmodus

Sicherheitsschalter
für Kinder: AUS/EIN

OFF ON

ACHTUNG

1. Lesen Sie vor der ersten Inbetriebnahme alle Anweisungen sorgfältig.
2. Berühren Sie die Klinge während des Betriebs niemals. Vermeiden Sie das Schneiden von Hartmaterialien ohne vorherige Probeschnitte. Tragen Sie stets schnittfeste Handschuhe oder Fingerschutz bei der Verwendung.
3. Nicht auf brennbare Materialien stellen bei Überhitzung des Schneidgeräts.
4. Außerhalb der Reichweite von Kindern und Haustieren während Nutzung und Lagerung halten.
5. Nicht für Benutzer unter 15 Jahren geeignet.
6. Vor Messerwechsel oder Wartung Stromversorgung trennen.
7. Nur herstellerseitig zugelassenes Zubehör verwenden.
8.

BEDIENUNGSANLEITUNG

1. Sicherheitsverbot: Klingen während des Betriebs niemals installieren oder entfernen.
2. Abdeckungsentfernung: Kindersicherung entriegeln, Abdeckung 45° in vorgegebener Richtung drehen und vorsichtig abnehmen. Während des gesamten Vorgangs auf Sicherheit achten, um Kratzer zu vermeiden.
3. Klingeninstallation: Zum Einbau/Entfernen der Klinge schnittfeste Handschuhe tragen. Schrauben schonend anziehen, um Beschädigungen zu vermeiden.
4. Cyan-Blitzanzeige: Bei cyanem Blinken oder vollständig gefülltem Zeitbalken am OLED-Display Betrieb sofort einstellen und natürliche Abkühlung abwarten.
5. Schneidstörung: Bei dichten Materialien mäßigen Druck ausüben, um Blockierungen zu vermeiden. Bei Verklemmung Klinge zurückziehen und Schneidvorgang neu starten.
6. Leistungshinweis: Schneidgeschwindigkeit kann bei Überhitzung oder materialabhängigem Druck abnehmen.
7. Stromversorgung: Bei Eingangsspannung unter 15V/2A tritt Unterspannung auf, was zu reduzierter Schneidleistung oder vollständigem Abschalten führt.

ZUBEHÖRLISTE

BASIS VERSION:

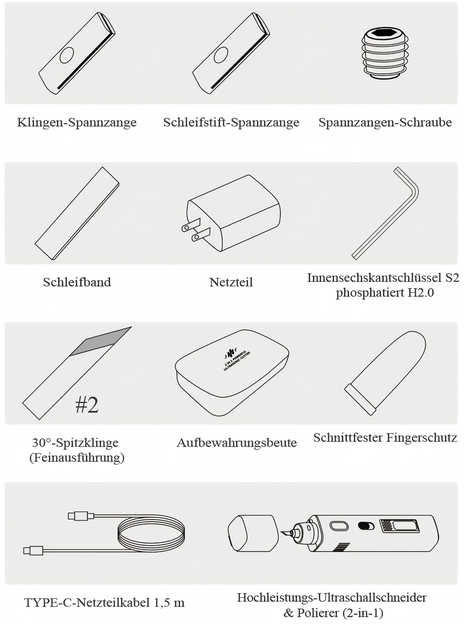

ZUBEHÖRLISTE

PRO VERSION:

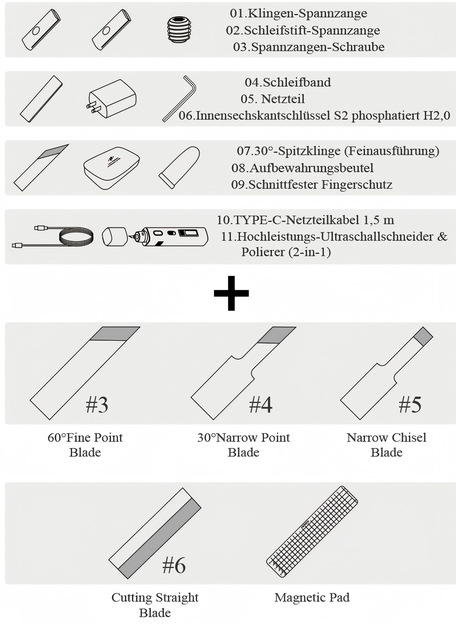

BEDIENUNGSHINWEISE

Entfernen der Kindersicherungsabdeckung::

Kindersicherung entriegeln, Abdeckung 45° in 'ÖFFNEN'-Richtung drehen und behutsam anheben.

Schließen der Kindersicherungsabdeckung:

Abdeckung im 45°-Winkel ausrichten, 45° in 'SCHLIESSEN'-Richtung drehen und Kindersicherung einrasten lassen.

Griffhaltung:

Wie dargestellt greifen.

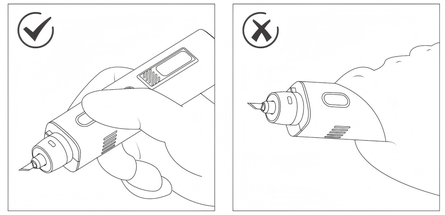

WERKZEUGAUSTAUSCH ANLEI

01	Obere Abdeckung öffnen.
02	H2.0-Inbusschlüssel entnehmen.
03	Schraube lösen (nicht vollständig entfernen).
04	Neue Klinge einsetzen (vollständige Sitzlage sicherstellen).
05	Schraube schonend anziehen.
06	Inbusschlüssel entfernen.
07	Inbusschlüssel in die Aufnahme an der Oberseite einlegen.

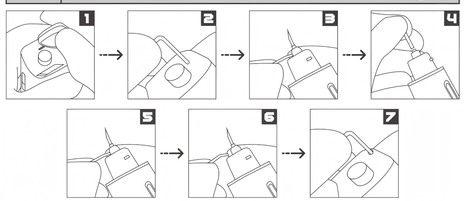

WARTUNGSPFLEGE

1. Klinge nach jeder Nutzung gründlich mit sauberem, trockenem Tuch reinigen. Zusätzlich klingenspezifisches Rostschutzöl auftragen..
2. Netzkabel regelmäßig auf Beschädigungen prüfen.
3. Lagerung und Betrieb in extremen Temperaturen vermeiden.
4. Keine Flüssigkeiten in das Gehäuse eindringen oder einwirken lassen.
5. Bei versehentlichem Wasserkontakt Gerät erst nach natürlicher Trocknung wieder verwenden.
6. Bei Verschmutzung des Gehäuses mit neutralem Reinigungsmittel oder feuchtem Lappen abwischen.
7. Für Langzeitlagerung Klinge entnehmen und Rostschutzöl auftragen.

FEHLERSUCHE-LEITFADEN

Kein Strom

- Netzteil auf Mindestanforderung 15V/2A überprüfen
- Nur zertifizierte Netzgeräte oder Powerbanks verwenden

KLINGENFEHLER

- Klingeneinbau korrekt durchführen
- Befestigungsschrauben zur Klingensicherung anziehen (Überdrehung vermeiden)

SCHNEIDFEHLER

- Alle Schrauben überprüfen und nachziehen:
  - Lockere Schrauben können Betriebsgeräusche verursachen
  - Unsachgemäße Befestigung kann zu Schneidversagen führen

Schnittwiderstand zu hoch

- Bitte klicken Sie auf den Knopf, um das Gerät wieder zu aktivieren

HÄUFIG GESTELLTE FRAGEN

Über Rückstände von Klebstoff und Schnittspuren:

Jedes Ultraschall-Schneidmesser wird vor dem Versand manuell geprüft. Das Vorhandensein von Kleberückständen auf der Klinge nach dem Test ist normal. Es handelt sich um fabrikneue Ware.

Zur Aktivierung:

Das fabrikneue Ultraschall-Schneidmesser ist noch nicht vollständig aktiviert.
Wir empfehlen, das Produkt nach Erhalt mehrmals im Betriebszyklus zu verwenden, um optimale Schneidleistung zu erreichen.
Bei Umgebungstemperaturen unter 10°C benötigt das Produkt eine Kaltstartphase.
Es wird empfohlen, in den AUTO-Modus zu wechseln und das Gerät

HÄUFIG GESTELLTE FRAGEN

Hoch-/Niedrig-Modus Einstellungen:

Generell erhöhen dickere oder härtere Materialien den Klingenwiderstand, was eine höhere Schnittleistungsabgabe ermöglicht. Der Leistungsunterschied zwischen Hoch- und Niedrig-Modus wird unter diesen Bedingungen deutlicher sichtbar.

TECHNISCHE GRUNDDATEN

Produktname:
2 In 1 Leistungsstarkes Ultraschall-Schneider & Polierer

Produktabmessungen:
179.5*33.5*31.5mm

Gewicht:
173g

Maximale Ausgangsleistung:
30W

Nennspannung:
DC 12V/15V

Betriebsumgebung:
5-40°C, Luftfeuchtigkeit 20-70 % (nicht kondensierend)

Dieses Produkt verwendet TYPE-C-Schnellladung zur Stromver sorgung und unterstützt ausschließlich Netzadapter oder Powerbanks mit 12V/15V-Ausgangsspannung bei einer Nennleis tung über 30W. Andernfalls kann es zu Überlastung und Betriebsunterbrechungen während des Schneidvorgangs kommen.

PROBLEMLÖSUNGS-HANDBUCI

Fehlerbeschreibung	Mögliche Ursachen	Lösungen
Funktionsstörung / Abnormalbetrieb	IUnzureichende Eingang sleistung des Adapters	Original-Netzteil verwenden
Die Kontrollleuchte ist eingeschaltet, aber die Klinge vibriert nicht	Die Klinge ist nicht korrekt befestigt; die Klingenbasis muss bündig gegen die Spannzange anliegen	Stromversorgung trennen und Klinge ordnungsgemäß neu befestigen
	Verschmutzung oder Fremdkörper zwischen Klinge und Aufnahmeschacht	Stromversorgung trennen und sämtliche Verschmutzungen entfernen
	Verformung oder Beschädigung der Klinge oder des Klingenschachts	Stromversorgung trennen und defektes Teil austauschen
Abnormale Geräusche behandeln	Die Klinge ist nicht korrekt installiert	Stromversorgung trennen und Klinge ordnungsgemäß neu befestigen
	Schmutz oder Fremdkörper zwischen Klinge und Aufnahmeschacht	Stromversorgung trennen und Schmutz oder Fremdkörper entfernen
	Verformung oder Beschädigung der Klinge oder des Klingenschachts	Stromversorgung trennen und beschädigtes Teil austauschen
	Fehlerhafte Klingenspezifikation	Stromversorgung trennen und Klinge austauschen

PROBLEMLÖSUNGS-HANDBUCI

Fehlerbeschreibung	Mögliche Ursachen	Lösungen
Unbeabsichtigter Stillstand ohne Vibration	Übermäßiger Klingendruck angewendet	Klingenposition anpassen und neu starten
	Temperatur schutzschaltung aktiviert	Warten Sie, bis die Temperatur sinkt, bevor Sie neu starten
	Leistungsbegrenzung aktiviert	Stromversorgung trennen und neu starten
Cuttings resistance too high Please click the button to reactivate the device	Leistungsbegrenzung aktiviert	Stromversorgung trennen und neu starten
Under voltage required power input 15V2A or above Please replace it	Netzteil-Schutzschaltung ausgelöst	Netzteil austauschen
Blade error please install blade or Lightly tighten the fastening screws	Vibrationsschutz ausgelöst	Stromversorgung trennen und Klinge/Spannzange /Schrauben neu installieren bzw. sichern

Der Hersteller:
"Foshan HuanYuan Technology Electron Co.,Limited", erklärt hiermit,
dass dieses Produkt (JM-Y10 PRO) der/den folgenden Richtlinie(n) entspricht:

- Maschinenrichtlinie 2006/42/E
- EN 60204-1:2018
- EN ISO 12100:2010

S/N: 2025/11