



# FM200

Schließkraftmessgerät  
für Schiebedächer, Fenster und Heckklappen

Pinch Force Meter  
for Sunroofs, Windows and Tailgates



Handbuch / Manual



<b>Deutsche Version</b> .....	<b>3</b>
<b>English version</b> .....	<b>49</b>

## Inhalt

<b>1</b>	<b>ALLGEMEINE HINWEISE</b> .....	<b>6</b>
1.1	VERWENDUNGSZWECK .....	6
1.2	INBETRIEBNAHME .....	6
1.2.1	Vollständigkeit des Systems überprüfen .....	6
1.2.2	Funktion des Messsystems prüfen.....	7
1.3	INSTALLATION DER PINCHPILOT SOFTWARE.....	7
1.4	TRANSPORT DES SYSTEMS .....	7
1.5	AUßERBETRIEBNAHME .....	7
1.6	ERNEUTE INBETRIEBNAHME .....	7
<b>2</b>	<b>SCHLIEßKRAFTSENSOR</b> .....	<b>8</b>
2.1	AUFBAU .....	8
2.2	MESSPOSITION .....	9
2.3	SENSORDATEN .....	10
2.4	PFLEGE DES SENSORS.....	10
2.5	KALIBRIERUNG .....	11
<b>3</b>	<b>EG KONFORMITÄTSERKLÄRUNG</b> .....	<b>11</b>
<b>4</b>	<b>ANZEIGEGERÄT SEB2 / SEB2-2</b> .....	<b>12</b>
4.1	ANZEIGE-/ BEDIENELEMENTE .....	12
4.2	SPEICHERKAPAZITÄT .....	13
4.3	BEWERTUNG DURCH DAS ANZEIGEGERÄT .....	13
4.4	DATENÜBERTRAGUNG.....	14
4.5	GRUNDEINSTELLUNGEN .....	14
4.5.1	Speicher löschen .....	14
4.5.2	Grenzwert für Spitzenkraft .....	14
4.5.3	Messmodus .....	15
4.6	FEHLERMELDUNGEN.....	15
4.7	PFLEGE DES ANZEIGEGERÄTS .....	15
4.8	BATTERIE SEB2 .....	16
4.8.1	Batteriezustand.....	16
4.8.2	Transport .....	16
4.9	BATTERIE SEB2-2.....	17
4.9.1	Laden der Batterie .....	17
4.9.2	Batterieladezustand .....	17
4.9.3	Transport .....	18
4.9.4	Entsorgung .....	18

4.9.5	Sicherheitsdatenblatt für Lithium-Polymer-Batterien .....	18
4.10	SEB2-2-OPTION: ANALOG INTERFACE 0509 .....	19
4.10.1	Ein- und Ausschalten .....	19
4.10.2	Einstellungen der Analogschnittstelle .....	20
<b>5</b>	<b>MESSEN .....</b>	<b>21</b>
5.1	VORBEREITUNG .....	21
5.1.1	Konfiguration .....	21
5.1.2	Messen mit Anzeigegerät und Sensor .....	21
5.1.3	Liste der Messpunkte .....	21
5.2	ANZEIGERÄT EINSCHALTEN, GRENZWERT EINSTELLEN .....	21
5.3	MESSPROZESS .....	21
5.4	MESSUNGEN AN PC ÜBERTRAGEN (UPLOAD) .....	22
5.5	EIGENSCHAFTEN VON MESSUNGEN EINGEBEN .....	22
5.6	MESSREPORT DRUCKEN .....	22
5.7	KURZANLEITUNG .....	23
5.7.1	Messung durchführen .....	23
5.7.2	Daten auswerten .....	23
<b>6</b>	<b>SOFTWARE PINCHPILOT .....</b>	<b>24</b>
6.1	INSTALLATION DER SOFTWARE .....	24
6.1.1	Systemvoraussetzungen .....	24
6.1.2	Installationsschritte .....	24
6.1.3	Sprache .....	25
6.1.4	Einstellung der Schnittstelle in Abhängigkeit vom Anzeigegerät .....	25
6.1.5	Software-Updates .....	26
6.1.6	Deinstallation der Software .....	26
6.2	ENDNUTZERVEREINBARUNG .....	26
6.3	ALLGEMEINER BEDIENSTANDARD .....	26
6.4	HAUPTANSICHT .....	27
6.5	MESSDATEN .....	27
6.5.1	Dateiname .....	28
6.5.2	Speicherort der Dateien .....	28
6.5.3	Eigenschaften .....	28
6.5.4	Details .....	29
6.5.5	Datenverwaltung .....	29
6.5.6	Einfach-/ Zweifach-/ Dreifachmessung .....	29
6.5.7	Export .....	30
6.5.8	Drucken .....	30
6.6	EINSTELLUNGEN PINCHPILOT .....	30
6.6.1	Extras/ Optionen .....	30
6.6.2	Extras/ Einstellungen .....	32
6.6.3	Sensor/ Konfiguration .....	32
6.6.4	Bedienleisten .....	34
6.7	MESSEN MIT PINCHPILOT .....	35
6.7.1	Normalbetrieb .....	35
6.7.2	Steuerung durch PinchPilot .....	35

6.8	PFLEGE DER SOFTWARE .....	36
6.9	SOFTWARE PLUG-INS.....	36
6.10	MESSREIHE .....	37
6.10.1	Vorlagen .....	38
6.10.2	Hinweise zur Arbeit mit Messreihen .....	38
6.10.3	Optionen von Messreihen .....	39
6.11	ÄNDERUNGEN DER RICHTLINIEN.....	40
6.12	BEWERTUNG DER SOFTWARE .....	41
<b>7</b>	<b>RICHTLINIEN, STANDARDS, NORMEN .....</b>	<b>42</b>
7.1	ALLGEMEINE BEGRIFFSBESTIMMUNGEN .....	43
7.2	2000/4/EG .....	43
7.2.1	Anforderungen.....	43
<b>8</b>	<b>TECHNISCHE DATEN .....</b>	<b>44</b>
8.1	MECHANIK.....	44
8.2	KRAFTMESSUNG.....	44
8.3	STROMVERSORGUNG .....	44
8.3.1	SEB2 .....	44
8.3.2	SEB2.2A,B.....	44
8.3.3	SEB2.2C.....	44
8.4	UMGEBUNG .....	44
8.5	ANALOGAUSGANG (OPTIONAL, NUR FÜR SEB2.2).....	45
<b>9</b>	<b>GARANTIE.....</b>	<b>46</b>
<b>10</b>	<b>SERVICE ADRESSE.....</b>	<b>46</b>
<b>11</b>	<b>ANHANG.....</b>	<b>47</b>
11.1	FEHLERMELDUNGEN ANZEIGEGERÄT .....	47

## 1 ALLGEMEINE HINWEISE

### 1.1 VERWENDUNGSZWECK

Der bestimmungsgemäße Gebrauch des Schließkraftmesssystems FM200 ist die Messung der Schließkraft an kraftbetriebenen Schließeinrichtungen an Kraftfahrzeugen. Die Ergebnisse werden auf der Basis von anwendbaren Standards bewertet (siehe Kapitel „Richtlinien“).

### 1.2 INBETRIEBNAHME

#### 1.2.1 Vollständigkeit des Systems überprüfen

Das FM205-System besteht aus folgenden Teilen:

- FM200-Sensor(en) (ein bis drei, je nach Umfang)
- Anzeigegerät SEB2 oder SEB2-2
- USB Kabel, USB Ladegerät (SEB2-2)
- Software PinchPilot (USB-Stick)
- Handbuch, Kalibrierschein (im Kofferdeckel hinter der Schaumstoffeinlage)
- Transportkoffer

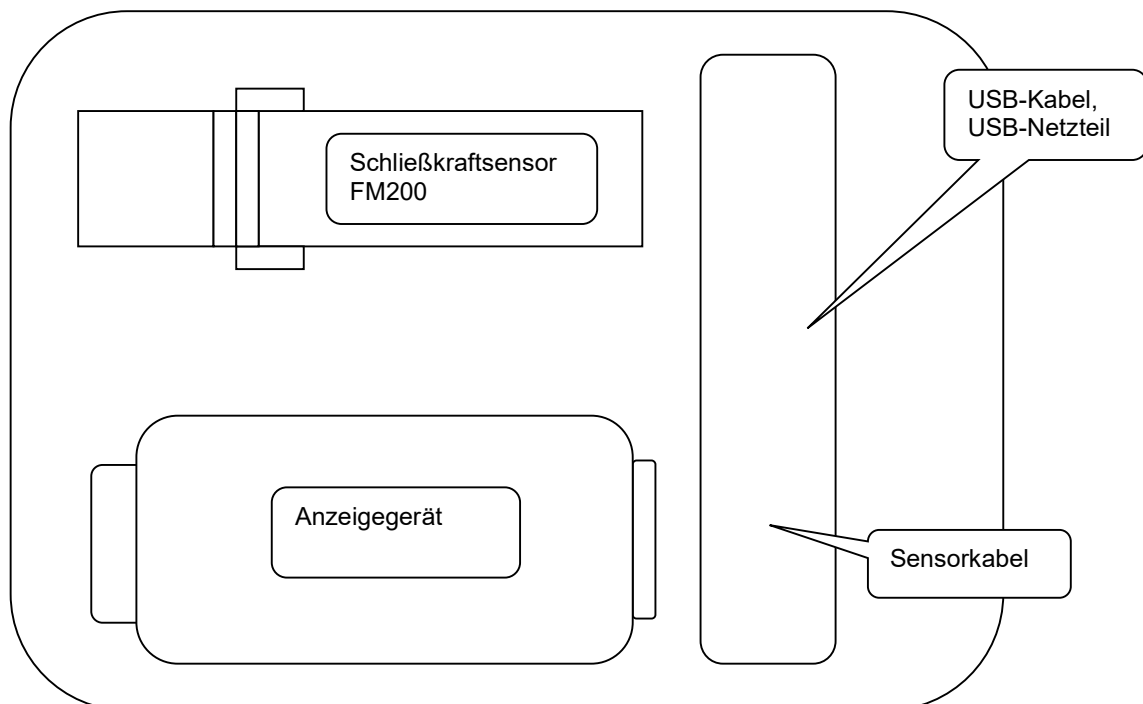

Lageplan

### 1.2.2 Funktion des Messsystems prüfen

Für die erste Funktionsprüfung führen Sie bitte folgende Schritte durch:

- Sensor an das Anzeigegerät anschließen,
- durch kurzes Betätigen des Tasters das Anzeigegerät einschalten,
- nach der Initialisierung durch Betätigen des Taster eine Messung auslösen
- Sensor belasten und wieder entlasten,
- nach Ablauf der Messdauer erscheint der Spitzenwert der Kraft auf dem Display.

### 1.3 INSTALLATION DER PINCHPILOT SOFTWARE

Details zur Installation und Schnittstelleneinstellung findet man in Kapitel „PC-Software PinchPilot/ Installation“.

### 1.4 TRANSPORT DES SYSTEMS

Ein Transport des Messgeräts sollte immer in dem zum Lieferumfang gehörenden Transportkoffer erfolgen.

### 1.5 AUßERBETRIEBNAHME

Wenn das Gerät für längere Zeit nicht verwendet werden soll ist folgendes zu beachten:

- Sicherstellen, dass keine Messdaten im Anzeigegerät gespeichert sind,
- SEB2: Batterie entnehmen; SEB2-2: Batterie laden
- Lagerung in trockener Umgebung innerhalb der Lagertemperaturgrenzen (s. techn. Daten).

### 1.6 ERNEUTE INBETRIEBNAHME

- SEB2: Batterie einsetzen; SEB2-2: Batterie laden

## 2 SCHLIEßKRAFTSENSOR

### 2.1 AUFBAU

Der Sensor ist in ein Alu- U- Profil eingebaut. Die Kräfteinleitung besteht aus einer festen (unteren) Seite und einer beweglichen (oberen) Seite. Beide Seiten sind über eine Feder mit definierter Steifigkeit sowie einer DMS-Wägezelle verbunden.

Der obere Kräfteinleitungswinkel kann nach Lösen der Befestigungsschraube zur Realisierung unterschiedlicher Spaltbreiten vertikal verschoben werden.

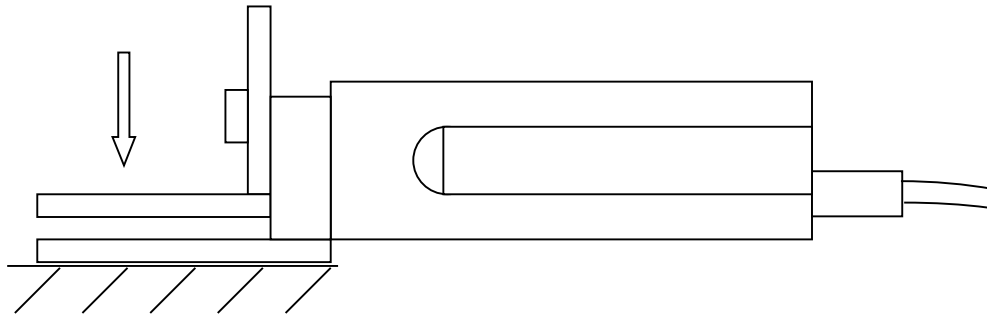

Seitenansicht FM200



## 2.2 MESSPOSITION

Das Gerät ist so zu betreiben, dass die feststehende Krafteinleitung mit dem festen Anschlag verbunden ist; die bewegliche Krafteinleitung ist der bewegten Kante zugewandt. Bei sich aufeinander zu bewegenden Kanten ist die feststehende Einleitung mit einer Kante zu verbinden (ggf. händisches Mitbewegen).

### Senkrechte Krafteinleitung:

Die Krafteinleitung sollte senkrecht zur oberen Krafteinleitungsfläche erfolgen.

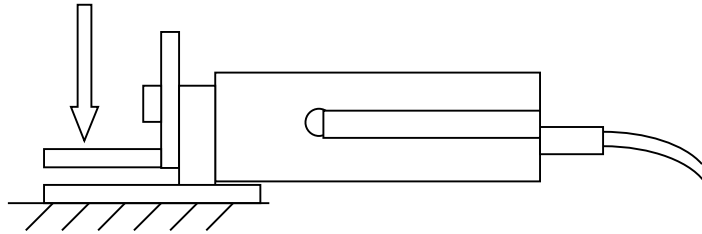

### Linienförmige Krafteinleitung:

Die Kraft sollte linienförmig in einem Winkel von 90° zur Symmetrieachse des Sensors über die Breite der Einleitungsflächen eingeleitet werden.

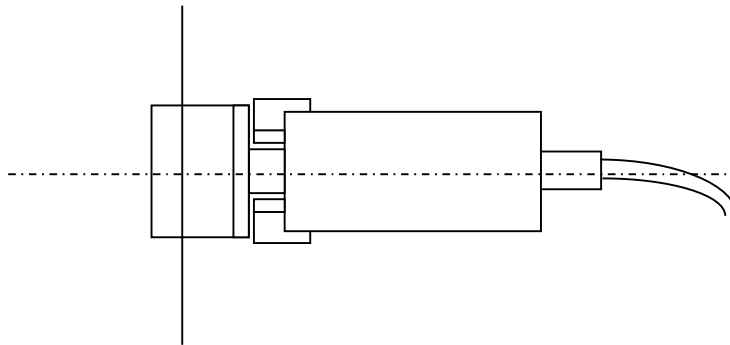

Optimale Krafteinleitungslinie

### Parallele Krafteinleitung:

Die Krafteinleitung und die bewegte Kante sollen parallel zueinander stehen.

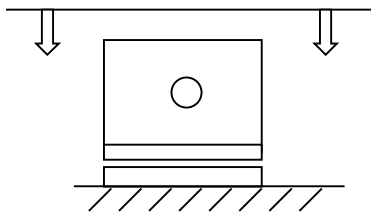

Richtige Krafteinleitung

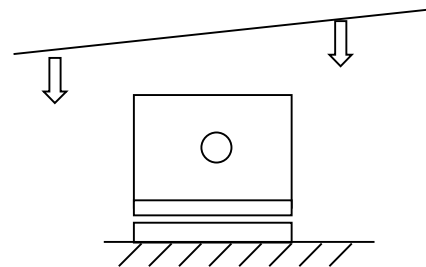

Falsche Krafteinleitung

### 2.3 SENSORDATEN

Wichtige, sensorspezifische Daten sind in einem nicht flüchtigen Speicher (EEPROM), der im 9-pol. Sub-D-Stecker untergebracht ist, gespeichert. Im Einzelnen sind diese Daten:

- Justierdaten,
- Sensor-ID, Lebenslauf, Serien-Nr.,
- Richtlinienklasse,
- Datum der letzten Kalibrierung,
- Anzahl der durchgeführten Messungen.

### 2.4 PFLEGE DES SENSORS

Das Schließkraftmessgerät FM 200 bedarf keiner besonderen Wartung und Pflege. Es ist vor starken Schlägen, Feuchtigkeit und Verschmutzung zu schützen. Die meisten Teile sind aus Aluminium oder rostfreiem Stahl. Bei Verschmutzungen sollte es vorsichtig mit einem feuchten Lappen gereinigt werden. Eine Belastung mit Kräften von mehr als 500 N kann das Messgerät zerstören.

## 2.5 KALIBRIERUNG

Drive Test Schließkraftmessgeräte sind präzise Instrumente; sie können jedoch durch unsachgemäße Behandlung (z.B. durch Sturz) in ihrer Genauigkeit beeinträchtigt werden.

Zur Sicherstellung der korrekten Funktion empfiehlt Drive Test eine jährliche Kalibrierung. Das Datum der letzten Kalibrierung erscheint im Report; bei Überschreitung der Jahresfrist erfolgt ein entsprechender Hinweis.

Das Kalibrierzertifikat des Messgeräts befindet sich im Kofferdeckel.

Zur Kalibrierung sind Sensor und die dazugehörige Anzeigeeinheit erforderlich.

## 3 EG KONFORMITÄTSERKLÄRUNG

Wir,

Drive Test GmbH  
Hansastr. 31  
81373 Muenchen  
Germany

Erklären in eigener Verantwortung, dass das Schließkraftmessgerät:

FM200 (Artikel-Nr. 1032, 1033, 1034)

Den Anforderungen der folgenden EG-Richtlinien entspricht:

2006/95/EC  
2004/108/EC

Niederspannungsrichtlinie  
EMV-Richtlinie



München, 18.03.2010  
Wolfgang Schabel, Geschäftsführer

## 4 ANZEIGERÄT SEB2 / SEB2-2

Das Anzeigegerät dient zur Anzeige, Bewertung und Speicherung der Messungen. Eine Kurzanleitung zum Messen ist auf der Rückseite angebracht.

Das Anzeigegerät erfüllt folgende Funktionen:

- Steuerung der Messung
- Speicherung des Kraftverlaufs
- Bewertung und Anzeige des Spitzenwerts (Effektivwerts, abhängig von Richtlinie und eingestelltem Messmodus) unmittelbar nach der Messung
- Übertragung der Messdaten an einen PC

### 4.1 ANZEIGE-/ BEDIENELEMENTE



Die Elemente des Anzeigegerätes sind drei LEDs und ein 3,5-stellige LCD-Anzeige.

Die Bedeutung der LEDs lautet:

!	Status-LED
x	Ergebnis-LED: n.i.O.
✓	Ergebnis-LED: i.O.

Die Bedienung des Geräts erfolgt über eine Taste:

←	Bedientaster
---	--------------

Die Funktion des Bedientasters ist je nach Betriebszustand unterschiedlich. In ausgeschaltetem Zustand dient die Taste zum Einschalten. In eingeschaltetem Zustand kann das Gerät durch einen Tastendruck von länger als zwei Sekunden ausgeschaltet werden.

Durch kurzen Tastendruck (bei angeschlossenen Sensor) wird eine Messung gestartet. Anschließend kann durch kurzen Tastendruck das Ergebnis gespeichert oder durch längeren Tastendruck das Ergebnis verworfen werden. Wenn sich die SEB2-2 nicht im Messmodus befindet, kann sie über längeren Tastendruck ausgeschaltet werden.

Nach der Einschaltphase geht das Anzeigegerät in den Bereitschaftszustand. Die Status-LED blinkt langsam. Die Nr. des nächsten freien Speicherplatzes wird angezeigt.

Wenn die letzte Sensorkalibrierung länger als 15 Monate her ist, blinkt die rote Ergebnis-LED (siehe auch das Kapitel „Allgemeine Hinweise/ Kalibrierung“).

In Tabelle 3.1 wird die Anzeige des nächsten freien Speicherplatzes angezeigt:

Tab. 3.1: Anzeige des nächsten freien Speicherplatzes

Art der Messung	Nr. Speichers	Nr. der Messung	Anzeige
Einfachmessung	1	1	.01.
Dreifachmessung	1	1	.01.1
Dreifachmessung	1	2	.01.2
Dreifachmessung	1	3	.01.3

## 4.2 SPEICHERKAPAZITÄT

Die Daten werden in komprimierter Form gespeichert. Die Speicherkapazität reicht für ca. 80 Einfach- oder Dreifachmessungen.

## 4.3 BEWERTUNG DURCH DAS ANZEIGEGERÄT

Das Anzeigegerät nimmt nach Abschluss einer Messung eine Bewertung hinsichtlich der Norm relevanten Parameter wie z.B. Maximalkraft und Pulsdauer vor. Das Ergebnis dieser Prüfung wird am Ende einer Messung durch die zwei Ergebnis-LEDs (rot oder grün) angezeigt.

## 4.4 DATENÜBERTRAGUNG

Zur Übertragung der Messdaten muss das Anzeigegerät über ein USB-Kabel an einen PC mit der installierten Software PinchPilot angeschlossen werden. Durch den kurzen Druck des Bedientasters kann das Anzeigegerät eingeschaltet und die Datenübertragung gestartet werden.

Normalerweise erkennen sich Anzeigegerät und Software mittels Plug and Play. Sollte dies nicht der Fall sein, muss der COM Port im Geräte-Manager manuell ausgewählt werden (unter „Systemsteuerung“ auf dem PC).

- Geräte-Manager öffnen
- „Anschlüsse (COM & LPT)“ öffnen
- USB-Anschluss verbinden
- USB-Anschluss wird als virtueller COM-Anschluss angezeigt

Für die Einstellungen bei der Erstinbetriebnahme siehe Kapitel „Software PinchPilot/ Installation/ Schnittstelleneinstellungen Anzeigegerät“.

## 4.5 GRUNDEINSTELLUNGEN

Bestimmte Grundeinstellungen können durch den Anwender beim Einschalten des Anzeigegeräts verändert werden. Es ist auch möglich, diese Einstellungen mit der Software PinchPilot vorzunehmen (siehe Kapitel „Software PinchPilot/ Einstellungen PinchPilot/ Sensor/ Konfiguration“).

Um zum Status des ursprünglichen Einschaltzustandes zurückzukommen, muss das Anzeigegerät ggf. vorher ausgeschaltet werden, indem man den Bedientaster länger als zwei Sekunden betätigt.

### 4.5.1 Speicher löschen

Es ist möglich, alle gespeicherten Messungen im Gerät zu löschen. Das Löschen der Daten erfolgt aus dem ausgeschalteten Zustand heraus. Bei Drücken des Bedientasters länger als zwei Sekunden, schaltet sich das Anzeigegerät ein. Es erscheinen für kurze Zeit drei Striche (- - -), die anzeigen, dass nun alle Daten gelöscht sind. Als nächster freier Speicherplatz wird 01 angezeigt.

### 4.5.2 Grenzwert für Spitzenkraft

Bestimmte Richtlinien sehen je nach Art des Messpunkts unterschiedliche Grenzwerte der Spitzenkraft vor. Bis zu drei unterschiedliche Grenzwerte sind verfügbar. Es ist sinnvoll, den jeweils gültigen Grenzwert vor der Messung einzustellen; dadurch wird die spätere Auswertung vereinfacht.

Einstellung:

(erfordert Aktivierung via PinchPilot: Sensor/Konfiguration/erweitert: O Grenzwert wählbar)

- SEB2-2: Nach dem Einschalten erscheint für zwei Sekunden der Batteriestatus. In dieser Phase Bedientaster nochmal für 2 s betätigen. Dann erscheint der aktuelle Grenzwert für die Dauer von 2s.
- SEB2: Nach dem Einschalten erscheint der aktuelle Grenzwert für die Dauer von 2 s.
- Durch kurzes Drücken des Bedientasters Umschaltung auf den nächsten Grenzwert. (Die Grenzwertauswahl entfällt bei Richtlinien, die nur einen Grenzwert haben).

### 4.5.3 Messmodus

Je nach zugrundeliegendem Standard ist eine Einfach-, Zweifach- oder Dreifachmessung je Messpunkt erforderlich. Zusätzlich kann bei Mehrfachmessungen die Option „Autosequenz“ ausgewählt werden. Im Falle der Autosequenz starten die nachfolgenden Messungen (zweite bzw. ggf. dritte Messung) automatisch. Der Bediener kann sich voll auf das zu prüfende Schließsystem konzentrieren.

Einstellung:

(erfordert Aktivierung via PinchPilot: Sensor/Konfiguration/erweitert: O Modus wählbar)

- SEB2-2: Nach dem Einschalten erscheint für zwei Sekunden der Batteriestatus. In dieser Phase Bedientaster nochmal für 2 s betätigen. Dann erscheint der aktuelle Grenzwert für die Dauer von 2s.
- SEB2: Nach dem Einschalten erscheint der aktuelle Grenzwert für die Dauer von 2 s.
- Nochmaliges Betätigen des Bedientaster für 2s führt zur Anzeige des aktuellen Modus für die Dauer von 2s.
- Durch kurzes Drücken des Bedientasters Umschaltung auf den nächsten Modus. Solange wiederholen, bis der gewünschte Modus eingestellt ist.

Anzeige	Bedeutung
1	Einfachmessung
+1	Einfachmessung mit Autosequenz stetiger Neustart, Anzeige des letzten Maximalwertes, keine Verlaufserfassung
2	Zweifachmessung
+2	Zweifachmessung mit Autosequenz automatischer Start der zweiten Messung
3	Dreifachmessung
3+	Dreifachmessung mit Autosequenz automatischer Start der zweiten und dritten Messung
5	Fünffachmessung
5+	Fünffachmessung mit Autosequenz automatischer Start der zweiten, dritten, vierten und fünften Messung

### 4.6 FEHLERMELDUNGEN

Das Anzeigegerät gibt im Fehlerfall gezielte Hinweise in Form einer Fehleranzeige (E:xx) mit einer zweistelligen Fehlernummer. Die Bedeutung ist der Fehlertabelle im Anhang zu entnehmen (Kapitel „Fehlermeldungen des Anzeigegeräts“).

### 4.7 PFLEGE DES ANZEIGEGERÄTS

Das Anzeigegerät bedarf keiner besonderen Wartung und Pflege. Es sollte nicht für längere Zeit der direkten Sonnenbestrahlung ausgesetzt werden. Der Arbeitsbereich für Temperatur geht von 0°C bis +40°C bei maximal 90% Luftfeuchtigkeit, nicht kondensierend. Bei Verschmutzungen sollte sie vorsichtig mit einem feuchten Lappen gereinigt werden. Weitere Informationen befinden sich in Kapitel „Technische Daten“.

## 4.8 BATTERIE SEB2

Das Anzeigegerät SEB2 ist mit einer nicht aufladbaren Alkaline -Batterie ausgestattet.

### 4.8.1 Batteriezustand

Wenn die Meldung „BAT“ am LCD-Display dauerhaft erscheint, ist es Zeit, die Batterie zu wechseln. Ein Puffer-Kondensator stellt die Versorgung des CMOS-Speichers und der Uhr für einige Stunden sicher. Dadurch entsteht kein Verlust an Messdaten.

Zum Wechseln der Batterie ist die linke der roten Gehäusekappen zu entfernen. Dies geschieht durch Drücken der beiden seitlichen Verriegelungstasten.

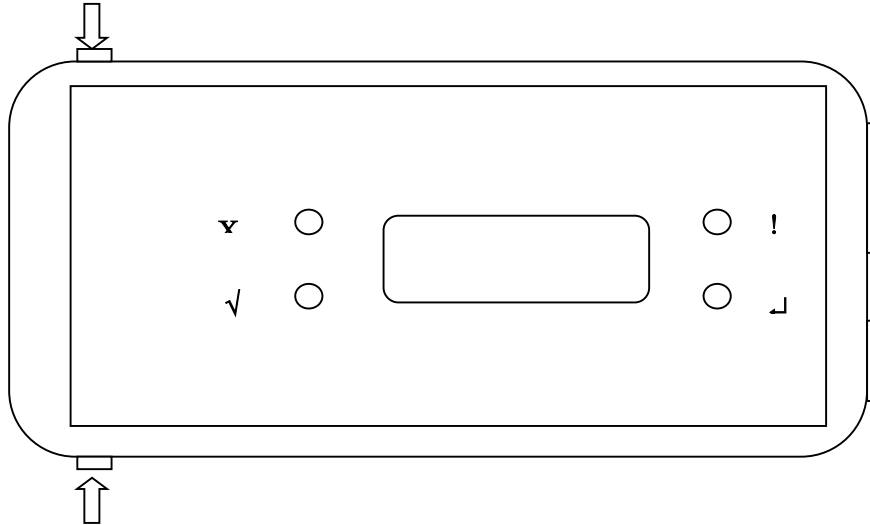

### Batteriewechsel

**Achtung !** Kappe nicht einseitig kippen, da sonst die Verschlusselemente beschädigt werden können.

### 4.8.2 Transport

Die Anzeigeeinheit SEB2 beinhaltet eine Alkaline Batterie. Sie ist kein Gefahrgut. Der Versand kann daher ohne Einschränkung erfolgen.



## 4.9 BATTERIE SEB2-2

Das Anzeigegerät SEB2-2 ist mit einer wiederaufladbaren Lithium-Polymer-Batterie ausgestattet.

### 4.9.1 Laden der Batterie

Die Batterie wird über den USB-Anschluss aufgeladen. Die Ladequelle kann ein PC oder ein USB-Ladegerät sein. Die Zeit, um eine leere Batterie komplett zu laden, beträgt etwa vier Stunden.

### 4.9.2 Batterieladezustand

Beim Einschalten des Anzeigegeräts mit angeschlossenen Sensor und nicht angeschlossenes USB-Kabel wird der Batterieladezustand für zwei Sekunden in Prozent (0% ... 100%) angezeigt (siehe Abb. 3.2).



Abb. 3.2: Anzeige des Batterieladezustands

Während des Betriebes wird der Ladezustand permanent überwacht. Falls er unter 30% fällt, wird im Display BAT angezeigt (siehe Abb. 3.3).



Abb. 3.3: Anzeige des BAT-Indikators

### 4.9.3 Transport

Da im Anzeigergerät SEB2-2 eine Lithium-Polymer-Batterie eingebaut ist, unterliegt der Transport gewissen Einschränkungen. Ein Gerät mit einer eingebauten Batteriezelle ist laut UN3481 kennzeichnungspflichtig.

Bitte hierzu die Gefahrgutmarkierung wie in Abbildung 3.4 ausdrucken und außen auf der Verpackung anbringen. Die Größe der Markierung sollte mindestens 120mm x 110mm betragen, bei kleinen Päckchen, auf denen diese Markierung nicht auf eine Seite passt, ist es auch zulässig, die Markierung auf 105mm x 74mm zu verkleinern. Die Markierung muss farbig ausgedruckt werden.



Nähere Informationen dazu finden Sie auf unserer Website (siehe dazu Kapitel „Kontaktinformationen“).

### 4.9.4 Entsorgung

Es ist nicht erlaubt, Lithium-Polymer-Batteriezellen oder Geräte mit einer eingebauten Zelle im normalen Müll zu entsorgen, generell müssen für Elektrogeräte spezielle Vorschriften bei der Entsorgung beachtet werden.

Sie können das komplette Anzeigergerät zur Entsorgung an uns zurückschicken, bitte kontaktieren Sie uns jedoch zuvor (siehe „Kontaktinformationen“). Oder Sie befolgen ihre lokalen Regeln für die lokale Entsorgung. Zur Entsorgung der Lithium-Polymer-Batteriezelle wenden Sie sich an den Batterielieferanten auf seiner Webseite [www.dynamis-batterien.de](http://www.dynamis-batterien.de) für einen örtlichen Partner, der Ihnen bei der Batterieentsorgung behilflich ist.

### 4.9.5 Sicherheitsdatenblatt für Lithium-Polymer-Batterien

Die Anforderungen zur Handhabung der Batterie entnehmen Sie bitte dem Sicherheitsdatenblatt für Lithium-Polymer-Batterien auf der Website unseres Batterielieferanten [www.dynamis-batterien.de](http://www.dynamis-batterien.de).

#### 4.10 SEB2-2-OPTION: ANALOG INTERFACE 0509

Das Analog Interface 0509 ist optionales Zubehör und nur für die SEB2-2 verfügbar.



Die Analog Interface 0509 hat folgende Eigenschaften:

- BNC-Ausgangsbuchse, isoliert vom Anzeigegerät SEB2-2
- Ausgabe des Analogwertes während der Messung
- Ausgabebereich: 0 - 4000 mV
- Wiederholungsrate in Abhängigkeit vom verwendeten Sensor (250 oder 500 S/s)
- Einstellbarer Kraftbereich: 250N, 500N, 1000N, 2000N

##### 4.10.1 Ein- und Ausschalten

Das Analog Interface kann folgendermaßen ein- und ausgeschaltet werden:

- Einschalten: Den Schiebeschalter auf die linke Seite bewegen (zum BNC-Anschluss).
- Ausschalten: Den Schiebeschalter auf die rechte Seite bewegen.

Um den Stromverbrauch zu reduzieren, ist die Anologschnittstelle bei Nichtgebrauch auszuschalten.

#### 4.10.2 Einstellungen der Analogschnittstelle

Vor dem Beginn einer Messung ist die Schnittstelle zu konfigurieren. Dies muss für jeden Sensor einzeln gemacht werden:

- Sensor an das Anzeigegerät SEB2-2 anschließen
- Anzeigegerät SEB2-2 an den PC anschließen
- PinchPilot starten
- Im Menü auf „Sensor/ Konfiguration/ Erweitert“ klicken
- „Messwertausgabe“ aktivieren
- Die maximale Kraft auswählen: 250N, 500N, 1000N, 2000N
- Auf „Schreiben“ klicken

Diese Einstellung muss für jeden Sensor wiederholt werden.

Sensor / SEB2 - Konfiguration

Einstellungen    Grenzwerte    IDs

Erweitert    Fehlerspeicher    Datei

Auto-Abschaltung    Zeit  s

kein Speichern

Kein Speichern bei Mehrfach Autosequenz

Speicher-Komprimierung

Grenzwert wählbar

Modus wählbar

Messwert-Ausgabe     ▾

EPROM Version    Messungen    Debug

▾       

Bereit    ■■■■

## 5 MESSEN

### 5.1 VORBEREITUNG

#### 5.1.1 Konfiguration

Um die Konfigurationseinstellungen zu überprüfen, siehe Kapitel „Software PinchPilot/ Einstellungen PinchPilot/ Sensor/ Konfiguration“.

#### 5.1.2 Messen mit Anzeigegerät und Sensor

Für die Durchführung von Messungen sind der Sensor und das Anzeigegerät erforderlich.

Der Sensor muss am Anzeigegerät angeschlossen werden. Vor dem Messvorgang ist es nützlich, den Batterieladezustand zu überprüfen (siehe Kapitel „Anzeigegerät/ Batterie“).

#### 5.1.3 Liste der Messpunkte

Um eine spätere Zuordnung der Messungen zum jeweiligen Messpunkt zu ermöglichen, sollte eine Liste mit allen Messpunkten vorbereitet werden. Während der Messung sollte der Messpunkt in die Liste eingegeben werden.

### 5.2 ANZEIGEGERÄT EINSCHALTEN, GRENZWERT EINSTELLEN

Drücken Sie den Bedientaster des Anzeigegeräts, um dieses einzuschalten.

Der für den aktuellen Messpunkt relevante Grenzwert sollte vor jeder Messung geprüft und ggf. eingestellt werden. Die Bewertung von Messungen durch das Anzeigegerät kann nur bei korrekter Einstellung sinnvolle Ergebnisse liefern. Im Rahmen der Software-Auswertung kann der Grenzwert ebenfalls geändert werden. Man spart jedoch Zeit, wenn der richtige Wert vor der Messung eingestellt wird.

Die Einstellung des Grenzwerts erfolgt beim Einschalten des Anzeigegeräts (siehe Kapitel „Anzeigegerät/ Grundeinstellungen/ Grenzwert für Spitzenkraft“).

Das Anzeigegerät ist jetzt bereit; die gelbe LED blinkt langsam.

### 5.3 MESSPROZESS

Zunächst muss der Sensor in die richtige Messposition gebracht werden. Nähere Informationen dazu findet man im Kapitel „Schließkraftsensor/ Messposition“.

Durch kurzes Drücken des Bedientasters wird die Kraftmessung aktiviert. Das Anzeigegerät tariert, d.h. der momentane Zustand wird als Kraft = 0 definiert. Dadurch sind evtl. Tara-Gewichte (Teile des Sensors, evtl. Abstandhalter etc.) nicht wirksam. Die Status-LED blinkt schnell.

Die Messung beginnt, sobald die Ansprechschwelle der Kraft überschritten wird. Die Dauer der Messung kann je nach Anwendung variieren; in jedem Fall wird nach Ablauf der vorgesehenen Zeit das Ende der Messung erreicht.

Als Ergebnis der Messung wird der über die gesamte Messdauer festgestellte Spitzenwert der Kraft angezeigt (bei aktivierter Multiplexanzeige im Wechsel mit dem Effektivwert). Der Spitzenwert wird mit dem maximal erlaubten Grenzwert verglichen. Zusätzlich wird die Pulsdauer geprüft. Bei Überschreiten eines Grenzwertes leuchtet die rote LED; ansonsten die grüne LED.

Es kann vorkommen, dass eine Messung nicht brauchbar ist und deshalb wiederholt werden muss. Hierzu dient der Entscheidungsschritt „Messung gültig/ ungültig“:

- Gültig: Kurzer Druck auf den Bedientaster. Die Messung wird gespeichert. In der Anzeige erscheint die Nummer des nächsten freien Speicherplatzes.
- Ungültig/ wiederholen: Langer Druck (> 2 Sek.) auf den Bedientaster. Die Messung wird gelöscht. In der Anzeige erscheint noch einmal die Nummer des aktuellen Speicherplatzes.

Alle weiteren Messungen sind auf dieselbe Weise durchzuführen.

#### 5.4 MESSUNGEN AN PC ÜBERTRAGEN (UPLOAD)

Das Anzeigegerät an den PC anschließen und einschalten. Die Software PinchPilot starten.

„Sensor/ Messdaten laden“ wählen. Der Zielort der Daten im PC wird angezeigt und kann ggf. verändert werden (mit „Durchsuchen“).

Die Anzahl der im Anzeigegerät befindlichen Messungen sowie die ungefähre Dauer des Ladens wird angezeigt. Durch Anklicken der „Start“-Taste beginnt der Upload.

Nach dem Upload wird die zuletzt übertragene Messung angezeigt. Über die Pfeiltasten in der Symbolleiste kann man durch die in diesem Verzeichnis vorhandenen Messungen blättern.

#### 5.5 EIGENSCHAFTEN VON MESSUNGEN EINGEBEN

Unter Eigenschaften von Messungen versteht man Attribute wie z.B. Name des Kunden, Ort der Messung etc. Alle Eigenschaften erscheinen auf dem ausgedruckten Messreport.

Eigenschaften werden unter „Datei/ Eigenschaften“ eingegeben und beziehen sich auf die gerade angezeigte Messdatendatei. Hilfreich sind hierbei die während der Messungen erstellten Notizen (Zuordnung von Nr. der Messung zum Messort).

Weitere Details zu Eigenschaften findet man im Kapitel „Software PinchPilot/ Messdaten/ Eigenschaften“.

#### 5.6 MESSREPORT DRUCKEN

Messungen können durch Ausdruck eines Messreports dokumentiert werden. Dieser beinhaltet im Wesentlichen die auf dem Bildschirm sichtbare graphische Darstellung sowie alle Eigenschaften.

Der Messreport bezieht sich immer auf die gerade angezeigte Messung. Der Ausdruck des Messreports wird durch „Datei/ Drucken“ ausgelöst.

## 5.7 KURZANLEITUNG

### 5.7.1 Messung durchführen

Schritt	Funktion	Anweisung
0	<b>Ausschalten</b>	Langer Tastendruck (länger als 2 Sek.)
1	<b>Einschalten</b>	Anzeigegerät mit Sensor verbinden Kurzer Tastendruck Ggf. Grenzwert anpassen Gelbe LED blinkt langsam
2	<b>Notiz</b>	Speicher-Nr. der Anzeigegerät zusammen mit dem Messpunkt notieren
3	<b>Messposition</b>	Den Sensor in die Messposition bringen
4	<b>Messung starten</b>	Kurzer Tastendruck System tariert Gelbe LED blinkt schnell
5	<b>Schließvorgang auslösen</b>	Ende der Messung abwarten grüne/ rote LED leuchtet (i.O./ n.i.O.)
6	<b>Gültigkeit der Messung</b>	Ja: Kurzer Tastendruck Nein: Langer Tastendruck

### 5.7.2 Daten auswerten

Schritt	Funktion	Anweisung
1	<b>Verbinden</b>	PinchPilot starten Anzeigegerät mit PC verbinden Kurzer Tastendruck an Anzeigegerät zum Einschalten
2	<b>Upload</b>	Messungen an den PC übertragen (Symbolleiste: Würfel mit rotem Pfeil)
3	<b>Eigenschaften eingeben</b>	Messungen auswählen (Symbolleiste: Pfeile) Eigenschaften eintragen
4	<b>Drucken/ exportieren</b>	Ausdruck erstellen (Symbolleiste: Druckersymbol) oder Export starten

## 6 SOFTWARE PINCHPILOT

Die Software PinchPilot dient der Auswertung der Messungen, dem Generieren von Reports, dem Exportieren von Messdaten und dem direkten Messen über die Software.

Die PinchPilot Software erfüllt folgende Funktionen:

- Auslesen der im Anzeigegerät gespeicherten Messdaten
- Graphische Darstellung des Verlaufs
- Berechnung wichtiger Kennwerte
- Bewertung von Messungen anhand von Richtlinien
- Erstellung eines Messreports und Speicherung der Messdaten

### 6.1 INSTALLATION DER SOFTWARE

Die Installation und Lizenzierung der Software muss in einem Admin Account erfolgen.

#### 6.1.1 Systemvoraussetzungen

Die Software PinchPilot lässt sich auf jedem PC installieren, der folgende Bedingungen erfüllt:

- Betriebssystem: Windows 7, 8, 10
- Windows Länderversion: Englisch, Deutsch
- CPU Pentium  $\geq$  133 MHz
- RAM  $\geq$  32 MB
- Freier Festplattenspeicher  $\geq$  50 MB
- USB-Anschluss

#### 6.1.2 Installationsschritte

Den USB-Stick einstecken und im Explorer die Setup-Anwendung starten. Alles Weitere erfolgt automatisch. Im Verlauf der Installation ist der Lizenzschlüssel einzugeben. Der Lizenzschlüssel ist eine Kombination aus Zahlen und Buchstaben. Er befindet sich auf einem Etikett in der USB-Stick-Box. Im Falle, dass die Lizenzierung durch das Installationsprogramm fehlschlägt, sollte sie später innerhalb des Programms erfolgen. Es wird empfohlen, die Standard-Installation zu wählen.

Zu Demonstrationszwecken kann die Software auch ohne Eingabe eines Lizenzschlüssels gestartet werden (auf „Ignorieren“ klicken). Es lassen sich dann jedoch ausschließlich die mitgelieferten Musterverläufe betrachten bzw. ausdrucken.

Nach erfolgreicher Installation lässt sich die Software PinchPilot über die Auswahl „Start/ Programme/ PinchPilot/ PinchPilot.exe“ starten. Alternativ kann eine Verknüpfung auf den Desktop gelegt werden.



### 6.1.3 Sprache

Verfügbare Sprachen sind Deutsch, Englisch, Französisch, Italienisch und Spanisch. Die Einstellung erfolgt unter „Extras/ Sprache“ („Extras/ Language“).

### 6.1.4 Einstellung der Schnittstelle in Abhängigkeit vom Anzeigegerät

Bitte folgende Schritte ausführen:

- Das Anzeigegerät an den PC anschließen (COM, USB) und einschalten
- Normalerweise wird das Anzeigegerät automatisch vom PC erkannt. Falls nicht, überprüfen Sie, an welchem COM-Port des PCs der USB-zu-Seriell-Konverter angeschlossen ist: „Einstellungen/ Systemsteuerung/ Geräte-Manager/ COM Anschlüsse“.
- Durch An-/Ausstecken des USB-Steckers ist die Nummer des verwendeten COM-Ports ersichtlich
- PinchPilot starten, zu „Extras/ Optionen/ Sensorbox/ Port“ gehen und die Nummer auswählen:

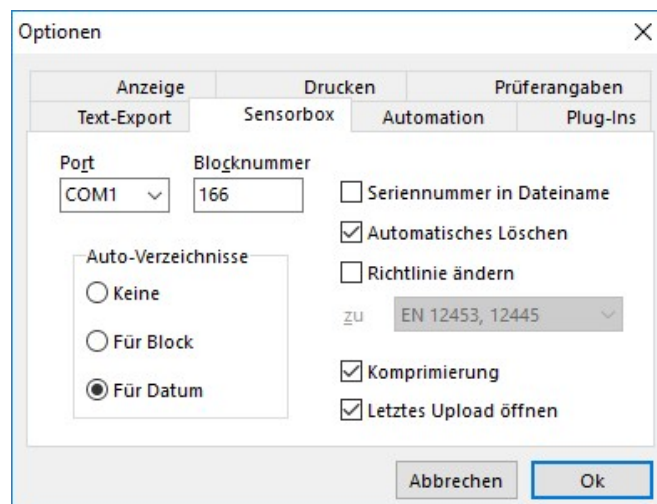

Verbindung zum Anzeigegerät überprüfen: Anzeigegerät einschalten, „Sensor/ Messdaten laden“ auswählen; die Nachricht in der unteren linken Ecke muss „Bereit“ sein:

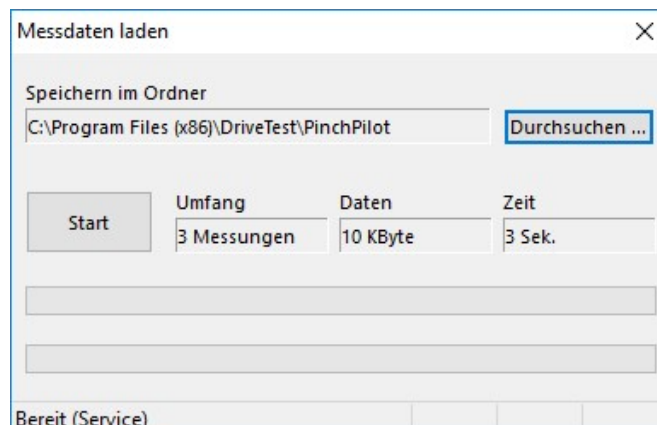

### 6.1.5 Software-Updates

Die Installation der Updates ist genauso wie die Neuinstallation durchzuführen. Eine Deinstallation der vorigen Version von PinchPilot ist nicht erforderlich. In der Box des USB-Sticks befindet sich der zugehörige Lizenzschlüssel, oder Sie erhalten diesen per E-Mail nach dem Download der Software von unserer Website.

Jede neue Version der Software PinchPilot erfordert einen neuen Lizenzschlüssel. Dieser ist kostenpflichtig. Wenden Sie sich für ein Angebot bitte an unseren Support (siehe „Kontaktinformationen“).

### 6.1.6 Deinstallation der Software

Die Deinstallation erfolgt über folgende Schritte:

- „Einstellungen/ Systemsteuerung/ Software/ PinchPilot“ auswählen
- „Hinzufügen/ Entfernen“ auswählen: Danach befinden sich keine Software-Komponenten von PinchPilot mehr auf dem PC.

## 6.2 ENDNUTZERVEREINBARUNG

Durch die Installation der Software auf seinem PC akzeptiert der Endnutzer die Bedingungen dieses Vertrages:

- Der Endbenutzer ist berechtigt, die Software auf einem einzigen PC zu installieren und zeitlich unbefristet zu nutzen. Er kann die Software zu Sicherungszwecken kopieren.
- Die Eigentums- und Urheberrechte liegen bei Drive Test GmbH.
- Drive Test garantiert im Rahmen der Gewährleistung für die Dauer von einem Jahr, dass die Software im Wesentlichen für den Bestimmungszweck geeignet ist.
- Soweit gesetzlich zulässig, ist Drive Test nicht haftbar für Schäden im Zusammenhang mit der Anwendung der Software.
- Drive Test übernimmt keine Gewähr, dass die Software auf allen PC-Systemen einwandfrei läuft.

## 6.3 ALLGEMEINER BEDIENSTANDARD

Die Bedienung der Software basiert auf dem Windows Standard und dürfte den meisten Benutzern vertraut sein. Am besten lässt sie sich mit der Maus bedienen, jedoch ist auch eine Bedienung per Tastatur möglich. Im Folgenden wird nur auf die spezifischen Funktionen eingegangen; allgemeine Funktionen wie „Speichern“ etc. werden als bekannt vorausgesetzt. Als Weg zu den einzelnen Funktionen wird die Menüleiste beschrieben. Wichtige Funktionen sind jedoch auch direkt über die Symbolleiste wählbar.

## 6.4 HAUPTANSICHT

Nach dem Aufruf von PinchPilot durch einen Doppelklick auf das PinchPilot-Icon erscheint die Hauptansicht:

### *Menüleiste:*

Am oberen Rand befindet sich die Menüleiste. Hierüber sind alle Einstellungen möglich.

### *Symbolleiste:*

Unterhalb der Menüleiste befindet sich die Symbolleiste. Sinn dieser Leiste ist es, einen schnellen Zugriff auf häufig benötigte Funktionen zu bieten. Alle angebotenen Funktionen lassen sich auch in mehreren Schritten über die Menüleiste erzielen. Die Menüleiste kann vom Anwender angepasst werden (mit der rechten Maustaste öffnet sich diese Funktion).

### *Vier Diagramme:*

Im mittleren Bereich sind vier Diagramme zu sehen, die zunächst keine Messwertkurven beinhalten. Diese Diagramme zeigen drei Einzelmessungen und eine gemeinsame Darstellung im vierten Diagramm. Jedes der vier Diagramme kann auch als Einzelbild dargestellt werden.

### *Ergebniswerte:*

Im unteren Bereich des Bildschirms werden die Ergebniswerte angezeigt. Ergebniswerte sind diskrete Einzelwerte, die zur Bewertung von Messungen entsprechend der zugrundeliegenden Richtlinie benötigt werden, z.B. der Spitzenwert der Kraft während einer Messung. Jeder dieser Werte wird auf Grundlage der Richtlinie/ des Standards bewertet (i.O./ n.i.O.). Neben den Messwerten der Einzelmessung wird auch der Durchschnittswert aus drei Messungen bewertet. Das sich daraus ergebende Gesamtergebnis wird in einem separaten Feld in Form einer deutlichen Kennzeichnung mit i.O./ n.i.O. dargestellt.

## 6.5 MESSDATEN

Messdaten befinden sich in Messdatendateien. Immer, wenn im PinchPilot von „Dateien“ die Rede ist, sind Messdatendateien gemeint.

### 6.5.1 Dateiname

Der Name von Messdatendateien setzt sich aus folgenden Komponenten zusammen:

aaaa bbb cc (dd).ppd

aaaa .. Seriennummer des Sensors. Diese Angabe kann aktiviert/ deaktiviert werden. Standardmäßig ist die Seriennummer deaktiviert. Die Einstellung kann unter „Extras/ Optionen/ Sensor/ Seriennummer in Dateiname“ geändert werden. Die Seriennummer als Bestandteil des Dateinamens ist dann interessant, wenn mit mehreren Sensoren gearbeitet wird. Bei nur einem verwendeten Sensor sollte dies deaktiviert werden.

bbb ... Fortlaufende Blocknummer. Diese Nummer wird bei jeder Upload-Session (Übertragung von Messdaten vom Anzeigegerät an den PC) um 1 erhöht. Die Blocknummer lässt sich unter „Extras/ Optionen/ Sensor/ Blocknummer“ ändern.

cc ... Nummer der Messung (00-99)

(dd) ... Index für Einzel-Autosequenz (00-99)

ppd ... Typspezifische Dateierweiterung: PinchPilot Daten

### 6.5.2 Speicherort der Dateien

Vor dem Upload kann ein Zielverzeichnis für die Daten ausgewählt werden („Sensor/ Messdaten laden/ Durchsuchen“). Beim nächsten Upload wird das zuletzt verwendete Verzeichnis vorgeschlagen.

Beim Laden von im PC gespeicherten Messdaten zur Auswertung kann ebenfalls der Ort frei gewählt werden. Beim nächsten Laden wird das zuletzt verwendete Verzeichnis vorgeschlagen.

### 6.5.3 Eigenschaften

Unter Eigenschaften von Messdaten versteht man Attribute wie z.B. Name des Kunden, Ort der Messung etc. Alle Eigenschaften erscheinen auf dem Messreport. Ohne Angabe der Eigenschaften können Messdaten leicht verwechselt werden und haben eine geringe Aussagekraft.

Eigenschaften können unter „Datei/ Eigenschaften“ eingegeben werden und beziehen sich auf die gerade angezeigte Messdatendatei. Als Standard gespeicherte Eigenschaften werden während der Übertragung von Messungen an den PC automatisch eingetragen.

Eigenschaften einer Messdatendatei:

Eigenschaft	Bedeutung	Beispiel
Richtlinie	Name der vorgeschriebenen Richtlinie	EN14752:2015
Prüfer	Name des Prüfers	Karl Klemm
Kunde	Name des Kunden/ Abteilung etc.	München GmbH
Objekt	Kennzeichnung des Messobjekts	Tür 001
System	Kennzeichnung des Schließsystems	Automatik
Messpunkt	Kennzeichnung der Lage des Messpunktes	Mitte

Je nach eingestellter Richtlinie können die Eigenschaftsfelder variieren.

Zusätzliche Eigenschaften können sein:

- Bemerkungen: Zusätzliche Informationen zur Messung
- Messpunkte: Bezeichnung für häufig vorkommende Messpunkte.

Diese Bezeichnungen können unter „Messung/ Messpunkt“ ausgewählt werden.

Alle Eingaben sind zunächst für die aktuell angezeigte Messung gültig. Darüber hinaus können die Eigenschaften als Standard festgelegt werden. Standard-Eigenschaften werden beim Upload von Messungen automatisch eingefügt. Standard-Eigenschaften sind richtlinienspezifisch, d.h. sie sind nur im Rahmen der jeweiligen Richtlinie verfügbar.

Alternativ zur manuellen Eingabe der Eigenschaften für jede Messung empfiehlt es sich, bei zyklischen Messungen mit mehreren Messpunkten mit Messreihen zu arbeiten. Hierbei werden vorher festgelegte Eigenschaften einer Messreihe für alle Messungen übernommen. Siehe hierzu Kapitel „Software PinchPilot/ Messreihe“.

#### 6.5.4 Details

Neben dem Kraftverlauf und den Ergebniswerten der Hauptansicht gibt es noch eine Vielzahl von Informationsdetails zu den Messungen. Unter „Ansicht/ Details“ können diese für die jeweils geladene Messung betrachtet werden. Sie können im Fehlerfall von Bedeutung sein.

#### 6.5.5 Datenverwaltung

Die Verwaltung von Messdatendateien erfolgt außerhalb der Software PinchPilot mit dem Windows Explorer. Damit können bereits bearbeitete Daten gelöscht, verschoben oder gespeichert werden. Es ist ratsam, eine übersichtliche Ordnerstruktur einzurichten.

#### 6.5.6 Einfach-/ Zweifach-/ Dreifachmessung

Je nach Einstellung in „Sensor/ Konfiguration/ Modus“ besteht eine Messdatendatei aus den Daten von einer, zwei oder drei Messungen.

### 6.5.7 Export

Messdaten können je nach Verwendungszweck in unterschiedlichen Formaten exportiert werden. Unter „Datei/ Export“ werden folgende Möglichkeiten angeboten:

*Text:*

Unformatierter Text, der von Programmen wie z.B. MS Excel oder MS Word gelesen werden kann.

*PDF:*

Der Messreport wird als Datei im PDF-Format ausgegeben. Vorteile dieses Formats sind:

- Es ist elektronisch per E-Mail versendbar.
- Es ist nachträglich nicht veränderbar.
- Es kann mit dem Acrobat Reader ohne zusätzliche Software gelesen werden.

*PNG:*

Der Messreport und das Diagramm können als PNG-Bilddatei exportiert werden.

*CSV:*

Die Ergebniswerte (Werte der Ergebnistabelle) werden in eine Ergebnisdatei eingetragen. Die Details dieses Exports können unter „Extras/ Ergebnis-Export Optionen“ eingestellt werden.

### 6.5.8 Drucken

Die Druckmöglichkeiten findet man unter „Datei/ Drucken“:

- Wahl und Einstellung des gewünschten Druckers
- Betrachtung des zu druckenden Dokuments am Bildschirm
- Auslösung des Drucks

## 6.6 EINSTELLUNGEN PINCHPILOT

PinchPilot bietet vielfältige Einstellungsmöglichkeiten. Durch die standardmäßige Einstellung bei der Installation sind bereits sinnvolle Werte eingetragen, sodass durch den Anwender nur noch einzelne Größen angepasst werden müssen.

### 6.6.1 Extras/ Optionen

Tabelle 5.2 gibt einen Überblick über die Einstellungsmöglichkeiten und deren Bedeutungen.

Untermenü	Größe	Bedeutung
Sensorbox	Port (PC-Schnittstelle)	Abhängig vom verwendeten COM-Port (bei Änderung ist ein Neustart von PinchPilot erforderlich)
Sensorbox	Blocknummer	Nummer des Uploads; bei Bedarf einstellbar
Sensorbox	Seriennummer in Dateiname	Bei Betrieb von mehreren Sensoren mit einem Anzeigegerät auswählbar
Sensorbox	Automatisches Löschen	Nach dem Upload der Daten werden diese im Anzeigegerät gelöscht (sollte ausgewählt werden)
Sensorbox	Richtlinie ändern	Ändert die Richtlinie beim Upload (siehe Kapitel „Änderungen der Richtlinien“)
Sensorbox	Komprimierung	Komprimierte Datenübertragung für kürzere Übertragungsdauer (aktiv setzen)
Sensorbox	Letztes Upload öffnen	Nach dem Upload wird die zuletzt übertragene Messung angezeigt
Sensorbox	Auto-Verzeichnisse/ Keine	Keine automat. Ordnererstellung
Sensorbox	Auto-Verzeichnisse/ Für Block	Automat. Ordnererstellung entsprechend Blocknummer
Sensorbox	Auto-Verzeichnisse/ Für Datum	Automat. Ordnererstellung entsprechend Datum
Prüferangaben	Logo	Firmenlogo, falls verfügbar und gewünscht
Prüferangaben	Angaben im Messreport	Text erscheint im rechten oberen Feld des Reports, z.B. Adresse etc.
Drucken	Ränder, Rand vom Logo	Ränder für den Report setzen
Drucken	Diagramme	Ein oder alle Diagramme wählbar („alle“ auswählen)
Drucken	Lochermarkierung	Lochermarkierung (auf „aktiv“ stellen)
Anzeige	Anzeigeoptionen	Anzeigeoptionen
Anzeige	Erscheinungsbild	Erscheinungsbild
Anzeige	Mittelung	Zeit für Mittelwerte bei PC-gesteuertem Messen, siehe Kapitel „Messen mit PinchPilot“
Plug-ins	Ergebnisdaten exportieren	Siehe Kapitel „Software Plug-Ins“
Plug-ins	Etikettdaten importieren	Reserviert
Plug-ins	SPS-Fernsteuerung	Reserviert
Plug-ins	Datenbankexport für Fertigung	Reserviert

## 6.6.2 Extras/ Einstellungen

Die hier möglichen Einstellungen sind richtlinienspezifisch und betreffen diejenige Richtlinie, die als Eigenschaft der gerade angezeigten Messdaten eingestellt ist. Änderbar sind die Skalierung (graphische Darstellung der Messdaten) und Einstellungen, die nicht in der Richtlinie festgelegt sind.

Änderungen werden nur dann für die gerade geladenen Messdaten wirksam, wenn das Fenster mit „OK“ bestätigt wird. Andere Messungen behalten die bisherigen Einstellungen. Soll die Änderung für alle zukünftigen Messungen dieser Richtlinie gültig sein, so ist die Taste „Als Standard festlegen“ zu betätigen.

### *Skalierung:*

Die Skalierung ändert die graphische Darstellung der Messdaten. Zeit- und Kraftachse können jeweils automatisch skaliert oder mit einer festen Skalierung versehen werden. Es ist in den meisten Fällen vorteilhaft, eine feste, passende Skalierung zu haben, da dann die Diagramme vergleichbar sind.

### *Grenzwerte:*

Größen, die durch eine Norm/ Richtlinie vorgegeben sind, sind nicht änderbar (graue Schrift). Größen, die in der Norm nicht eindeutig definiert sind oder deren Wert von der Art der Messung abhängt, können geändert werden (schwarze Schrift).

## 6.6.3 Sensor/ Konfiguration

Wichtig: Für die Konfiguration des Sensors muss das Anzeigergerät am PC und der Sensor am Anzeigergerät angeschlossen sein. Das Anzeigergerät muss eingeschaltet sein.

Die vorhandene Einstellung kann ausgelesen, verändert und wieder zurückgeschrieben werden (siehe Abb. 5.3). Speicherorte sind das Anzeigergerät und ein Speicher im Stecker des Sensors.



Abb. 5.3: Konfiguration der Einstellungen



**Auf Systemzeit setzen:**

Die im Anzeigegerät befindliche Echtzeituhr wird auf die Systemzeit des PCs eingestellt. Diese Einstellung ist von großer Bedeutung, da jede Messung einen Zeitstempel erhält und somit der Zeitpunkt der Messung dokumentiert wird.

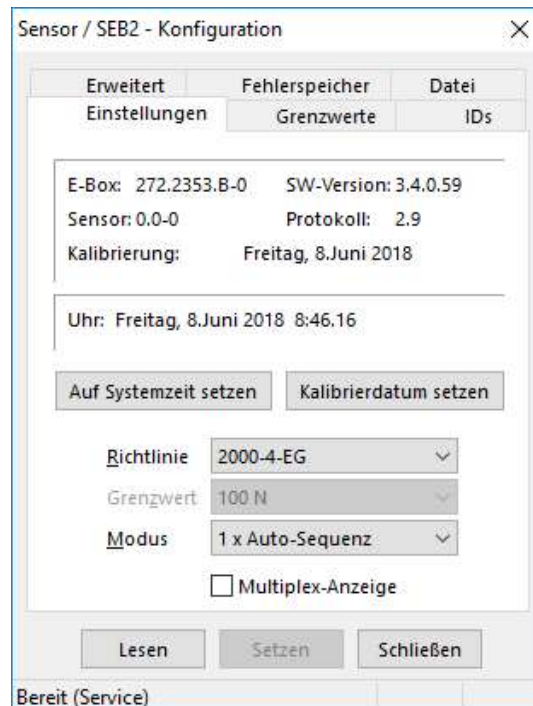
**Richtlinie:**

Es werden die für den Sensortyp passenden Richtlinien zur Auswahl gestellt.

**Grenzwert:**

Es stehen die zur Richtlinie passenden Kraftgrenzwerte zur Auswahl.

**Modus:**

Als Modus ist wählbar:

- Einzelmessung
- Einzelmessung mit Autosequenz
- Zweifachmessung
- Zweifachmessung mit Autosequenz
- Dreifachmessung
- Dreifachmessung mit Autosequenz
- Fünffachmessung
- Fünffachmessung mit Autosequenz

Diese Einstellung ist auch über das Anzeigegerät möglich.

**Multiplex-Display:**

Ist diese Option aktiv, so wechselt nach einer Messung der Wert des Anzeigegeräts zwischen Effektiv- und Spitzenkraft hin und her. Der Effektivwert ist der Mittelwert von Über- bis Unterschreiten der Triggerschwelle.

Erweitert	Fehlerpeicher	Datei
Einstellungen	Grenzwerte	IDs
Schwellwert	<input type="text" value="25"/>	N
Dyn. Schwelle	<input type="text" value="25"/>	N
Grenzwert 1	<input type="text" value="100"/>	N
Grenzwert 2	<input type="text"/>	N
Grenzwert 3	<input type="text"/>	N
Messdauer	<input type="text" value="7"/>	s
Vorlaufzeit	<input type="text" value="0,6"/>	s
Leerlaufzeit	<input type="text" value="1"/>	s
Pulsdauer	<input type="text" value="7"/>	s

Lesen    Setzen    Schließen

Bereit

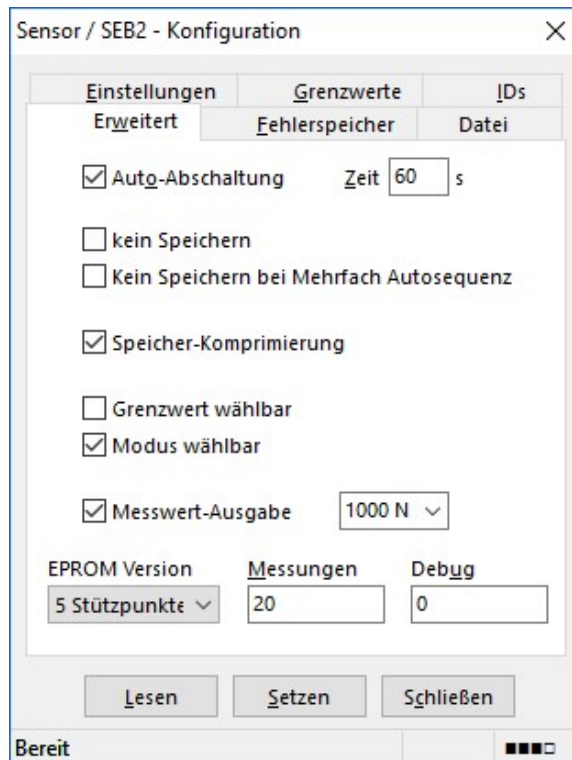
**Grenzwerte auswählbar:**

Ermöglicht/ blockiert die Grenzwertänderung beim Einschalten.

**Modusauswahl:**

Ermöglicht/ blockiert die Modusauswahl beim Einschalten.

**Messwertausgabe (benötigt die optionale Anlogschnittstelle):**

Ermöglicht/ blockiert die Ausgabe und legt den Kraftbereich fest.

#### 6.6.4 Bedienleisten

Die Menüleiste sowie die Symbolleiste lassen sich weitgehend durch den Benutzer einstellen. Der Weg hierzu lautet:

- Maus in den Bereich der Menü- bzw. Symbolleiste schieben
- Rechte Maustaste drücken (Kontextmenü)

Das nun erscheinende Menü erlaubt das Ein-/ Ausschalten von Menü-, Funktions- und Statusleiste. Zusätzlich kann die Darstellung der Graphik gewählt werden.

Weitergehende Einstellungen sind über die Auswahl „Anpassen“ möglich.

**Bedienleisten (Symbolleiste):**

Ermöglicht das Aktivieren/ Deaktivieren der Symbolleiste. Zusätzlich ist hier das Zurücksetzen der wählbaren Funktionssymbole auf den Standard möglich.

**Aktionen:**

Ermöglicht eine individuelle Zusammenstellung der Symbolleiste.

**Optionen:**

Weitere individuelle Einstellungen der Ansicht.

## 6.7 MESSEN MIT PINCHPILOT

### 6.7.1 Normalbetrieb

Das Messen erfolgt normalerweise unter Verwendung von Sensor und Anzeigegerät. Ein Anschluss an den PC ist nicht erforderlich. Die entsprechenden Bedienhinweise sind dem Kapitel „Messen“ zu entnehmen.

### 6.7.2 Steuerung durch PinchPilot

Es besteht neben der oben beschriebenen Methode auch die Möglichkeit, alle Bedienschritte während des Messens vom PC aus zu steuern. Hierzu ist das Anzeigegerät an den PC anzuschließen.

Das Anzeigegerät einschalten und die Software PinchPilot in den Messmodus bringen („Sensor/ Messen“).

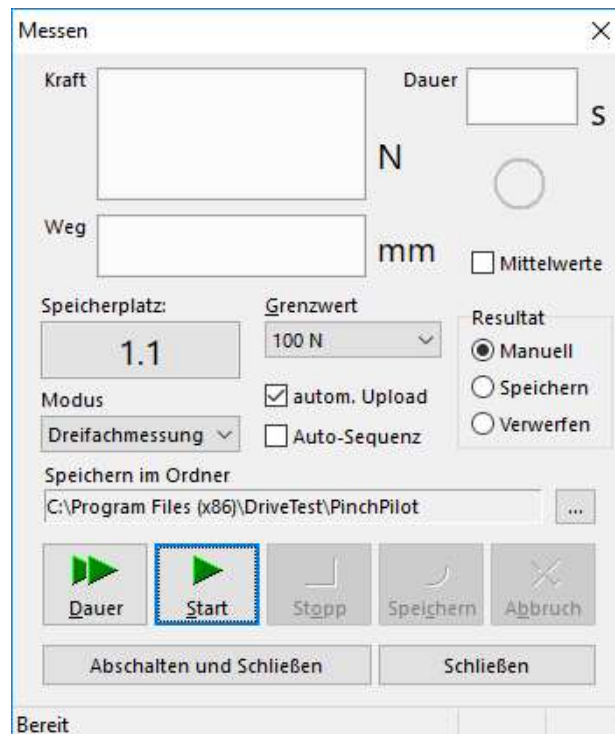

<b>Einstellung</b>	<b>Bedeutung</b>	<b>Auswählbare Werte</b>
Grenzwert	Anzuwendender Grenzwert	Bezeichnung der Grenzwerte
Autom. Upload	Automatischer Upload am Ende einer Messung	Aktiv/ nicht aktiv
Modus	Anzahl Messungen je Messpunkt	Einzel-/ Zweifach-/ Dreifachmessung
Autosequenz	Automatischer Start der nachfolgenden Messungen	Aktiv/ nicht aktiv
Mittelwerte	Mittelung der Kraft *	Aktiv/ nicht aktiv
Resultat	Speicherung der Messungen	Manuell (Taste „Speichern“) Speichern (immer) Verwerfen (nie)

\* Einstellung der Mittelungszeit unter „Extras/ Optionen/ Anzeige/ Mittelung“

Sobald der PC mit dem Anzeigegerät verbunden ist (Statusanzeige unten links: „Bereit“), kann das Messen gestartet werden.

Die Normalmessung wird mit der Taste „Start“ ausgelöst und entspricht dem Betätigen des Bedientasters des Anzeigegeräts im Bereitschaftszustand. Der Ablauf einer Messung entspricht dem bei Normalbetrieb. Die Speicherung ist abhängig von der Einstellung im Feld „Resultat“.

Eine Dauermessung wird mit der Taste „Dauer“ ausgelöst und ist zeitlich nicht begrenzt. Hierbei werden die Werte angezeigt, aber nicht gespeichert.

## 6.8 PFLEGE DER SOFTWARE

Während der Lebensdauer der Software wird sie durch den Hersteller gepflegt, d.h. es werden erkannte Fehler beseitigt, Funktionen verbessert oder neue Funktionen hinzugefügt. Daher ist, je nach Bedarf, in unregelmäßigen Zeitabständen eine neue Version verfügbar. Neue Versionen können z.B. anlässlich der Kalibrierung des Gerätes durch den Hersteller oder eines autorisierten Partners mitgeliefert werden. Lassen Sie sich einfach ein Angebot machen (siehe „Kontaktinformationen“).

Ab Version 2.58 oder höher sind die hier beschriebenen Funktionen enthalten.

## 6.9 SOFTWARE PLUG-INS

Über sog. Plug-Ins können Zusatzfunktionen realisiert werden. Installierte Plug-Ins können unter „Extras/ Optionen/ Plug-Ins“ aktiviert oder deaktiviert werden. Eine detaillierte Einstellung für Plug-Ins wird im unteren Teil des Menüs „Extras“ angeboten.

Eine hilfreiche Möglichkeit für weitergehende Auswertungen der gemessenen Daten ist der Ergebnis-Export. Alle Werte der Ergebnistabelle einer Messung werden in eine Datei exportiert (angehängt).

Die Einstellungsdetails befinden sich unter „Extras/ Ergebnis-Export Optionen“.

**Dateiformat:**

Die Standard-Einstellung ist das CSV-Format. Eine Weiterverarbeitung durch z.B. MS Excel ist damit möglich. Alternativ kann das Q-DAS-Format eingestellt werden.

**Automatischer Export:**

Der automatische Export erfolgt zum Zeitpunkt des Uploads der Messdaten aus dem Anzeigerät. Die Details können in diesem Menü eingestellt werden.

**Manuell gesteuerter Export:**

Alternativ zum automatischen Export besteht die Möglichkeit, den Export manuell auszulösen („Datei/ Export/ CSV-Export“).

## 6.10 MESSREIHE

Die Funktion „Messreihe“ ist für Messobjekte gedacht, deren Prüfung aus mehreren Messpunkten besteht, z.B. bei Zugtüren, Bustüren, automatischen Toren etc.

Zum Arbeiten mit Messreihen wird das gleichnamige Menüfenster geöffnet: „Datei/ Messreihe“ oder das Symbol in der Funktionsleiste (Hand mit Blatt).

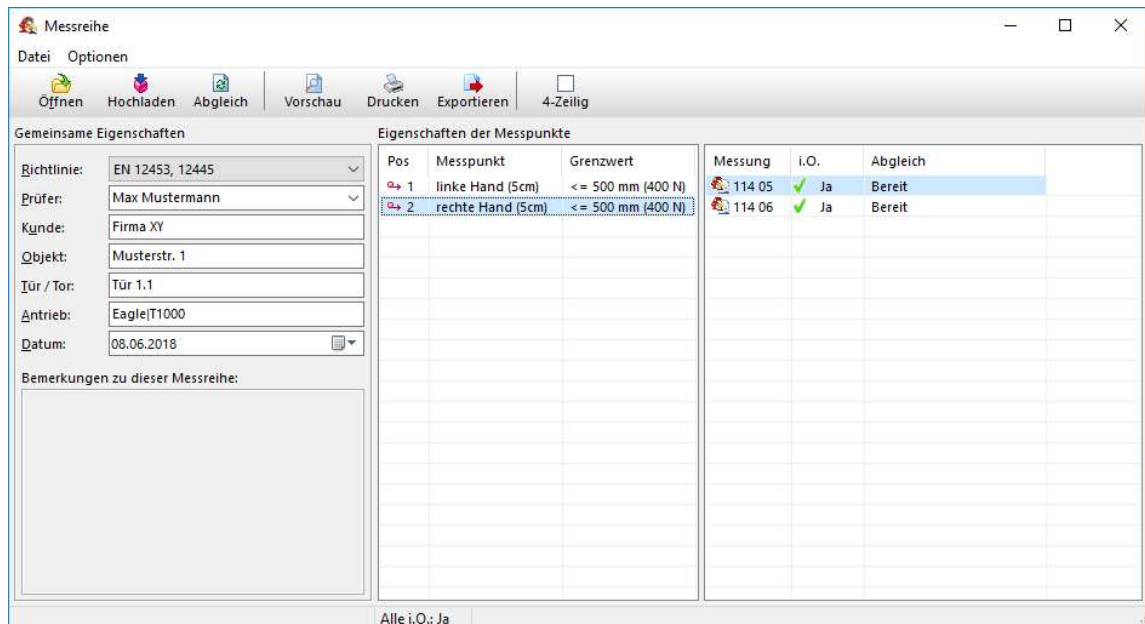

Die Messungen können im Rahmen des Messreihen-Fensters an den PC übertragen werden.

In der rechten Seite werden die geladenen Messungen tabellarisch dargestellt.

Der mittlere Teil dient zur näheren Kennzeichnung der Messpunkte sowie des anzuwendenden Grenzwerts.

Im linken Teil können allgemeine Eigenschaften wie anzuwendende Richtlinie, Prüfer, Kunde etc. sowie eine Bemerkung zu der Messreihe eingetragen werden.

Nach Eingabe aller Eigenschaften kann ein Abgleich erfolgen. Der Abgleich bewirkt:

- Eintragung der allgemeinen Eigenschaften in die entsprechenden Eigenschaftsfelder bei allen beteiligten Messungen. Ausnahme ist die Bemerkung; sie erscheint lediglich auf dem Report (Ausdruck) der Messreihe.
- Anwendung der gewählten Richtlinie sowie des gewählten Grenzwertes auf alle Messungen.

Das Ergebnis ist eine ausdrückbare Tabelle, die in der Vorschau auf dem Bildschirm betrachtet werden kann.

Die Ergebnisse der einzelnen Messpunkte können auf zwei Arten dargestellt werden:

- 4 Zeilen: Ergebnisse der drei Einzelmessungen sowie die Durchschnittswerte oder
- 1 Zeile: Durchschnittswerte der drei Einzelmessungen.

#### 6.10.1 Vorlagen

Eine wesentliche Erleichterung beim Arbeiten mit Messreihen ist der Gebrauch von Vorlagen. Vorlagen bestehen aus den allgemeinen Eigenschaften und den Messpunkteigenschaften einer Messreihe.

Nach Eingabe aller Eigenschaften können diese Daten unter einem frei wählbaren Namen in einer Vorlagendatei gespeichert werden („Datei/ Vorlage speichern unter“). Bei der nächsten Messung dieses Typs müssen die Eigenschaften nicht erneut eingegeben, sondern können durch Laden der Vorlage aktiviert werden („Datei/ Vorlage öffnen“).

Aus Gründen der Übersichtlichkeit sollten die Vorlagen in einem separaten Verzeichnis gehalten werden, z.B. „C:\PinchPilot\Messreihen\Vorlagen“.

Wenn bei den Messungen die Reihenfolge der Vorlage beachtet wird, reduziert sich der Aufwand für die Auswertung auf einige wenige Mausklicks.

#### 6.10.2 Hinweise zur Arbeit mit Messreihen

Messungen erscheinen in der rechten Tabelle nach dem Hochladen aus dem Anzeigegerät. Alternativ können sie auch durch die Funktion „Öffnen“ geladen werden. Es kann jeweils nur eine Messung markiert werden. Geladen werden aber alle in dem Verzeichnis befindlichen Dateien mit der gleichen Blocknummer, d.h. alle Dateien, die gemeinsam vom Anzeigegerät an den PC übertragen wurden. Das sind dann i.d.R. die ein Messobjekt betreffenden Messungen.

Ein wichtiges Werkzeug bei der Bearbeitung ist die rechte Maustaste. Beim Klicken auf die rechte Maustaste öffnet sich ein Kontextmenü, das die jeweils sinnvollen Bedienmöglichkeiten bietet (verschieben, löschen etc.).

Mit der Kombination Shift-Taste und linke Maustaste lassen sich Gruppen definieren, für die dann ebenfalls die Bearbeitungsmöglichkeiten des Kontextmenüs gelten.

Die Dokumentation von Messreihen erfolgt durch den Druck eines Reports. Wenn zu einem späteren Zeitpunkt der Report wieder erstellt werden soll, dann müssen alle Schritte wiederholt werden. Eine dauerhafte Speicherung von Reports kann durch die Exportfunktion erfolgen (z.B. im PDF-Format).

Durch geeignetes Anordnen der Fenster können das Messreihenfenster und die Graphikansicht gleichzeitig auf dem Bildschirm betrachtet werden. Ein Doppelklick auf eine Messung im Messreihenfenster (oder „Öffnen“ im Kontextmenü) bewirkt das Laden dieser Messung im Graphikfenster.

PinchPilot unterstützt die „drag and drop“-Funktion (Ziehen von Objekten mit der Maus bei gedrückter linker Maustaste). Damit lassen sich z.B. Verschiebungen von Zeilen oder Gruppen im Messreihenfenster bewerkstelligen. Bei gleichzeitig geöffnetem Windows Explorer können durch diese Technik verschiedene Ladevorgänge elegant erledigt werden:

- Ziehen von Messungen in die Graphikanzeige oder in das Messreihenfenster.
- Ziehen von Vorlagen in das Messreihenfenster.

### 6.10.3 Optionen von Messreihen

#### *Vierzeilig vs. einzeilig:*

Die vierzeilige tabellarische Darstellung ist bei 3-fach-Messungen sinnvoll. Sie beinhaltet die drei einzelnen Messungen sowie die Durchschnittswerte. Die Alternative ist die einzeilige Darstellung. Sie eignet sich für Einzelmessungen oder wenn es nur auf die Durchschnittswerte ankommt. Sie erlaubt die Darstellung von sehr vielen Messungen auf einem Blatt.

#### *Einstellungen:*

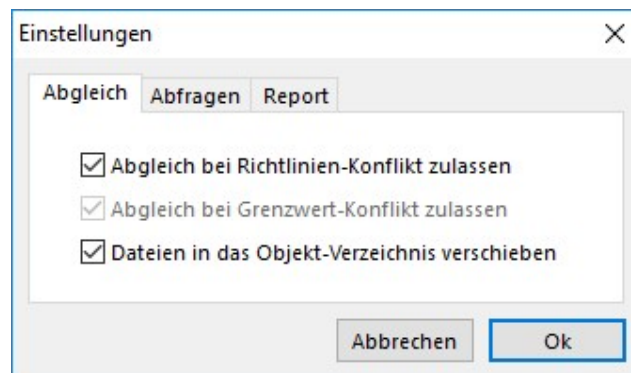

#### *Abgleich:*

Jede Messung erhält zum Zeitpunkt ihrer Entstehung im Anzeigegerät eine Richtlinie und einen Grenzwert als Eigenschaft. Wenn die Eigenschaften der Messreihe abweichen, dann ist bei Beibehaltung der Default-Einstellung ein Abgleich/ Reportausdruck nicht möglich.

Der Anwender kann jedoch Abweichungen zulassen, indem er die Eigenschaften ändert:

- Abgleich bei Richtlinien-Konflikt zulassen
- Abgleich bei Grenzwert-Konflikt zulassen

*Dateien in das Objekt-Verzeichnis verschieben:*

Das Objektverzeichnis trägt den Namen des im Feld „Objekt“ stehenden Eintrags der Messreiheneigenschaften. Es befindet sich direkt unterhalb des Upload-Verzeichnisses. Das Verschieben der Messdaten findet zum Zeitpunkt des Abgleichs statt. Wenn das Objektverzeichnis noch nicht existiert, wird es automatisch neu angelegt. Eventuell beim Upload automatisch angelegte Unterverzeichnisse (Datum oder Blocknummer) werden ebenfalls verschoben.

Beispiel für den Abgleichprozess (Objekt 1105):

Verzeichnisstruktur vor dem Abgleich	Verzeichnisstruktur nach dem Abgleich
Pinchdata	Pinchdata
2016-12-19	1105
165 01.ppd	2016-12-19
165 02.ppd	165 01.ppd
165 03.ppd	165 02.ppd
	165 03.ppd

*Abfrage:*

Wenn der Verlust von Daten droht, erscheint eine Meldung mit der Möglichkeit des Abbruchs. Diese Meldung kann durch eine Einstellung unter „Optionen“ unterdrückt werden.

*Report:*

Bei drei oder weniger Einzelmessungen kann zusätzlich zur tabellarischen Darstellung die graphische Darstellung aktiviert werden.

*Begleitzettel:*

Auf Basis der angegebenen Messpunkte kann ein Begleitzettel erstellt (gedruckt) werden. Er kann die Reihenfolge der Messungen vorgeben. Zur späteren Identifikation der Messungen kann die Speichernummer eingetragen werden. Die Vorlage für den Begleitzettel ist eine HTML-Datei. Sie kann durch den Benutzer modifiziert oder ersetzt werden.

## 6.11 ÄNDERUNGEN DER RICHTLINIEN

Im Falle einer Änderung der Normen für die Schließkraftmessung, werden die hinterlegten Richtlinien im PinchPilot von Drive Test geändert. Das wird durch eine lückenlose Überwachung der Richtlinien und Normen gemacht. PinchPilot Software-Updates können z.B. erfolgen, wenn Ihr Gerät von Drive Test oder von einem autorisierten Partner kalibriert wird. Fragen Sie uns einfach nach einem Angebot (siehe „Kontaktinformationen“).

Die Bewertung des Anzeigegerätes kann sich unter Umständen von denen im PinchPilot unterscheiden, da manche Ausnahmen und Einzelheiten der angewendeten Richtlinien oder Normen nur im PinchPilot abgebildet sind.



## 6.12 BEWERTUNG DER SOFTWARE

Typischer Kraftverlauf. Es gilt:

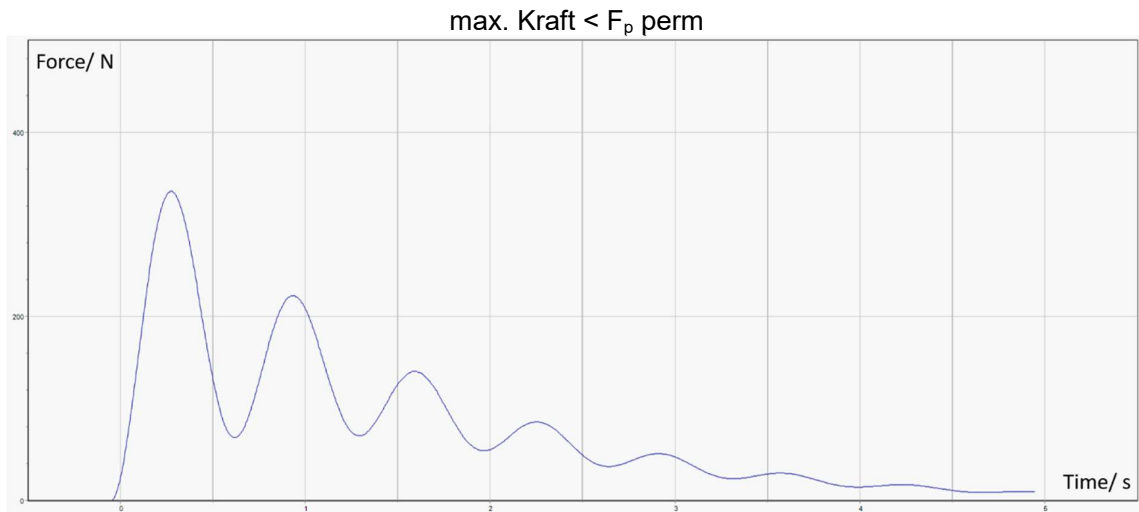

Im PinchPilot zeigt die Ergebnistabelle die Messwerte,  $F_{\max}$ / N( $F_p$ ),  $F_{\text{eff}}$ / N and  $T_p$ / s:  
 $F_{\max}$  Spitzenkraft,  $F_{\text{eff}}$  effektive Kraft,  $T_p$  Pulsdauer.

## 7 RICHTLINIEN, STANDARDS, NORMEN

Die in diesem Handbuch verwendeten Begriffe werden wie folgt verstanden:

**Standard:**

Allgemeine Bezeichnung einer Vorschrift zur Messung und Auswertung der Schließkraft. Dies können Normen, Gesetze, Vorschriften sein (z.B. Europäische Normen).

**Richtlinie:**

Bezeichnet einen Satz von Parametern und Grenzwerten in der PinchPilot Software, nach denen eine Messung erfolgen die gewonnenen Messdaten geprüft werden sollen. Die Grundlage von Richtlinien sind Standards.

Werte, die ein Standard bindend vorschreibt, sind durch den Anwender nicht änderbar. Werte, deren Höhe von der Art der Messung abhängt oder im Standard nicht eindeutig festgelegt sind, sind vom Anwender änderbar.

Neben den von der PinchPilot Software vorgegebenen und auf anwendbaren Standards basierenden Richtlinien kann der Anwender eine benutzerdefinierte Richtlinie wählen. In diesem Fall sind alle Einstellungen frei änderbar.

In einem Speicherbaustein im Stecker jedes Sensors ist die für Messungen mit diesem Sensor gültige Richtlinie gespeichert. Alle Messungen erhalten als Eigenschaft diese Richtlinie.

Wenn sich die für die Schließkraftmessung relevanten Werte eines Standards ändern, wird die entsprechende PinchPilot-Richtlinie angepasst. Eine ständige Überwachung der zugrunde liegenden Standards durch Drive Test stellt dies sicher. Im Rahmen einer Kalibrierung durch Drive Test oder einen autorisierten Partner werden die Richtlinien aktualisiert.

Das Bewertungsergebnis des Anzeigegerätes kann von demjenigen der PC-Software PinchPilot abweichen, da eine vollständige Implementierung aller Prüfdetails nur im Rahmen der PinchPilot-Software erfolgte.

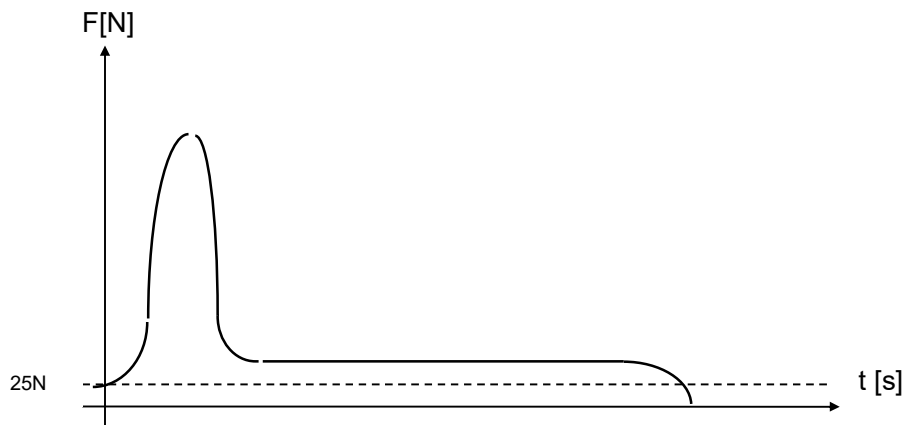

Schematischer Kraftverlauf

## 7.1 ALLGEMEINE BEGRIFFSBESTIMMUNGEN

**Ansprechschwelle (Ft):**

Die Ansprechschwelle löst eine Messung aus (25N).

**Spitzenkraft (Fp):**

Maximale Kraft, die während der Messdauer auftritt.

**Effektive Kraft (Fe):**

Mittelwert der Kraft über den Zeitraum T.

**Pulsdauer (T):**

Zeitraum zwischen den Zeitpunkte t1 und t2 , wobei t1 das Überschreiten und t2 das Unterschreiten der Ansprechschwelle markiert.

**Einklemmkraft (FE):**

Arithmetischer Mittelwert der Effektivkräfte, die am gleichen Messpunkt mehrere Male hintereinander gemessen wurden.

**Restklemmkraft (Fk):**

Kraft 1 s nach Unterschreiten der Ansprechschwelle. Wenn innerhalb von 5 s die Ansprechschwelle nicht unterschritten wird, dann gilt der Wert bei t = 5s.

## 7.2 2000/4/EG

2000/4/EG ist eine europäische Richtlinie für Innenausstattung von Kraftfahrzeugen. Die hier beschriebenen Anforderungen betreffen Systeme mit automatischer Reversierung.

### 7.2.1 Anforderungen

**Öffnungsweite**

Der Bereich der anwendbaren Öffnungsweite ist 4 mm bis 200 mm.

**Spitzenkraft**

Die Spitzenkraft muss unter 100 N sein.

**Federrate**

Die Federrate muss unter 10N/mm sein

## 8 TECHNISCHE DATEN

Technische Änderungen vorbehalten. Gültig ab April 2020.

### 8.1 MECHANIK

Größe	FM200-10/200	FM200-20/300	FM200-65/300
Federsteifigkeit	10	20	65 N/mm
Toleranz d. Federsteifigkeit	±5	+10	+10 %
max. Kraft	200	300	300 N
Überlastschutz	ja	ja	ja
min. Spaltbreite	10 (4)	10 (4)	10 (4) mm
Krafteinleitungsfläche	50x50	50x50	50x50 mm
Gewicht (ca.)	1300	1300	1300 g
Maße (ca., mm)	240x80x60	240x70x60	240x60x60

### 8.2 KRAFTMESSUNG

Größe	Wert
Bereich	0 - 500 N
Auflösung	1 N
Genauigkeit (der größere Toleranzwert ist gültig)	± 3 N oder ± 3% v. Messwert
Erfassfrequenz/ -rate	500 Hz / 2 ms
Speicher	100 Messungen

### 8.3 STROMVERSORGUNG

#### 8.3.1 SEB2

Größe	Wert
Batterie	9 V-Block, z.B. 6LR61
Batteriespannungsüberwachung (Warnhinweis)	ja

#### 8.3.2 SEB2.2A,B

Größe	Wert
Batterie, wiederaufladbar	Lithium-Polymer, 3.7V, 350mAh
Batteriespannungsüberwachung (Warnhinweis)	ja

#### 8.3.3 SEB2.2C

Größe	Wert
Batterie, wiederaufladbar	Lithium-Polymer, 3.7V, 700mAh
Batteriespannungsüberwachung (Warnhinweis)	ja

### 8.4 UMGEBUNG

Größe	Wert
Betriebstemperaturbereich	0 bis +40 °C
Lager Temperaturbereich	0 bis +40 °C
Erweiterter Temperaturbereich 1)	-40 bis +80 °C
Feuchtigkeit	max. 90% rel.F, nicht kondens.

1)Nicht gültig für Dauerbetrieb; nicht gültig für Anzeigeeinheit SEB2.

### 8.5 ANALOGAUSGANG (OPTIONAL, NUR FÜR SEB2.2)

Größe	Wert
Steckverbinder	BNC-Buchse
Ausgangs isolation	5000 VRMS
Ausgangsbereich	4 ... 4000 mV
Auflösung	1 mV
Aktualisierungsrate	250 oder 500 S/s
Kraftbereich; einstellbar in PC-Programm PinchPilot: „Sensor/Konfiguration/erweitert/Messwert-Ausgabe“	250, 500, 1000, 2000 N

## 9 GARANTIE

Der Hersteller gewährt den Käufer eine Garantie von 2 Jahren. Beginn der Garantiezeit ist das Datum der Lieferung (Lieferscheindatum).

Defekte oder nicht funktionierende Teile werden nach Wahl von Drive Test entweder repariert oder ausgetauscht. Ausgenommen hiervon sind Schäden durch unsachgemäße Behandlung, Verschleißteile sowie bei Eingriffen durch nicht autorisiertes Personal.

Ort der Gewährleistung ist München. Für berechtigte Mängel übernimmt Drive Test die Kosten der Reparatur. Versandkosten gehen zu Lasten des Käufers.

Eine über die Korrektur von Fehlern hinausgehende Haftung, insbesondere für Folgeschäden, wird, soweit gesetzlich zulässig, ausgeschlossen.

## 10 SERVICE ADRESSE

### **Drive Test GmbH**

Adi-Maislinger-Str. 9  
D-81373 München / Germany

Tel: +49 (89) 7 43 40 94 – 0

Fax: +49 (89) 7 43 40 94 – 9

E-Mail: [info@drivetest.de](mailto:info@drivetest.de)

Internet: [www.drivetest.de](http://www.drivetest.de)

## 11 ANHANG

### 11.1 FEHLERMELDUNGEN ANZEIGEGERÄT

Anzeige	Service (*)	Bedeutung
E:0x		Protokoll-Fehler
E:1x		Fehler bei Serieller Schnittstelle (x: Bit0=Parity, Bit1=Frミング, Bit2=Überlauf)
E:18		Fehler bei der Baudrate
E:20		Sensor an oder abgesteckt
E:21		Falscher Sensor (Versionskonflikt)
E:30		Sensor Stromversorgung fehlerhaft
		Bit0=IES ungültig, Bit1=IES instabil, Bit2=DMS ungültig, Bit3=DMS instabil, Bit4=timeout
	C:xx	xx -Format ist dezimal; muss erst in binäres Format gewandelt werden
E:31		Messdaten werden vermisst (Time Out)
E:32		Low Bat
E:40		LCD - Test ermittelt Fehler
	n	Anzahl der erfolgreichen Prüfungen
E:41		SRAM Speicher-Schnelltest fehlgeschlagen
	n	Anzahl der erfolgreichen Prüfungen
E:42		SRAM Speichertest fehlgeschlagen
	3:xx	Hexadezimale Anzahl der Fehler MSB
	2:xx, 1:xx	..
	0:xx	Hexadezimale Anzahl der Fehler LSB
E:43		Speichertest auf EEPROM für Systemparameter fehlgeschlagen
	nn	Anzahl der fehlerhaften Bytes
E:44		Speicherinitialisierung auf EEPROM für Systemparameter fehlgeschlagen
	nn	Anzahl der fehlerhaften Bytes
E:45		Speichertest auf EEPROM für Sensordaten fehlgeschlagen
	nn	Anzahl der fehlerhaften Bytes
E:46		Speicherinitialisierung auf EEPROM für Sensordaten fehlgeschlagen
	nn	Anzahl der fehlerhaften Bytes
E:47		A/D-Konverter reagiert nicht
	n	Anzahl der erfolgreichen Prüfungen
E:48		Real Time Clock reagiert nicht
	C:00	Datenleitung konstant 0
	C:01	Datenleitung konstant 1
E:50		Botschaften-Warteschlange übergelaufen
E:51		Warteschlange für Termin-Botschaften übergelaufen
E:52		Warteschlange für Lang-Termin-Botschaften übergelaufen
E:53		System gestorben (Watchdog)
E:54		Stack übergelaufen
E:55		Überlauf der Seriellen beim Senden
E:60		Busarbitrierungsfehler
	C:xx	Anfordernder Client
	B:xx	Aktuelle Busbelegung
E:70		Überlauf der Kraftmessdaten
E:71		Überlauf bei der Wegmesskodierung
E:80		Zugriffsverletzung beim SRAM
	C:01	Speicheradresse ungültig
	C:02	Blocklänge ungültig
	C:03	Block ragt aus Gültigkeitsbereich
	C:04	SRAM-Adresse ungültig
	C:05	SRAM-Länge ungültig
	C:06	SRAM-Überlauf
	C:07	Align – Fehler
E:81		Zugriffsverletzung beim EEPROM
	C:0x	Fehlercode, siehe E:80
E:82		Zugriffsverletzung beim Speicher
	C:0x	Fehlercode, siehe E:80
E:88		EEPROM reagiert nicht (wird nicht Busy)
	C:0x	0 = Systemparameter, 1 = Sensordaten
E:89		EEPROM reagiert nicht mehr (bleibt zu lange Busy)
	C:0x	0 = Systemparameter, 1 = Sensordaten
E:8A		Schreibzugriff auf EEPROM für Sensordaten verweigert
E:FF		Ursache unbekannt

(\*) with service button additional error code is available





# FM200

Pinch Force Meter for  
Sunroofs, Windows and Tailgates



Manual



## English version

### Inhalt

<b>1</b>	<b>ALLGEMEINE HINWEISE.....</b>	<b>6</b>
1.1	VERWENDUNGSZWECK .....	6
1.2	INBETRIEBNAHME .....	6
1.2.1	Vollständigkeit des Systems überprüfen .....	6
1.2.2	Funktion des Messsystems prüfen.....	7
1.3	INSTALLATION DER PINCHPILOT SOFTWARE.....	7
1.4	TRANSPORT DES SYSTEMS .....	7
1.5	AUßERBETRIEBNAHME .....	7
1.6	ERNEUTE INBETRIEBNAHME .....	7
<b>2</b>	<b>SCHLIEßKRAFTSENSOR .....</b>	<b>8</b>
2.1	AUFBAU .....	8
2.2	MESSPOSITION .....	9
2.3	SENSORDATEN .....	10
2.4	PFLEGE DES SENSORS.....	10
2.5	KALIBRIERUNG .....	11
<b>3</b>	<b>EG KONFORMITÄTSERKLÄRUNG .....</b>	<b>11</b>
<b>4</b>	<b>ANZEIGEGERÄT SEB2 / SEB2-2.....</b>	<b>12</b>
4.1	ANZEIGE-/ BEDIENELEMENTE .....	12
4.2	SPEICHERKAPAZITÄT .....	13
4.3	BEWERTUNG DURCH DAS ANZEIGEGERÄT .....	13
4.4	DATENÜBERTRAGUNG .....	14
4.5	GRUNDEINSTELLUNGEN .....	14
4.5.1	Speicher löschen .....	14
4.5.2	Grenzwert für Spitzenkraft .....	14
4.5.3	Messmodus .....	15
4.6	FEHLERMELDUNGEN.....	15
4.7	PFLEGE DES ANZEIGEGERÄTS .....	15
4.8	BATTERIE SEB2 .....	16
4.8.1	Batteriezustand.....	16
4.8.2	Transport .....	16
4.9	BATTERIE SEB2-2.....	17
4.9.1	Laden der Batterie .....	17
4.9.2	Batterieladezustand .....	17
4.9.3	Transport .....	18
4.9.4	Entsorgung .....	18
4.9.5	Sicherheitsdatenblatt für Lithium-Polymer-Batterien .....	18

4.10	SEB2-2-OPTION: ANALOG INTERFACE 0509 .....	19
4.10.1	Ein- und Ausschalten .....	19
4.10.2	Einstellungen der Analogschnittstelle .....	20
<b>5</b>	<b>MESSEN .....</b>	<b>21</b>
5.1	VORBEREITUNG .....	21
5.1.1	Konfiguration .....	21
5.1.2	Messen mit Anzeigegerät und Sensor .....	21
5.1.3	Liste der Messpunkte .....	21
5.2	ANZEIGERÄT EINSCHALTEN, GRENZWERT EINSTELLEN .....	21
5.3	MESSPROZESS .....	21
5.4	MESSUNGEN AN PC ÜBERTRAGEN (UPLOAD) .....	22
5.5	EIGENSCHAFTEN VON MESSUNGEN EINGEBEN .....	22
5.6	MESSREPORT DRUCKEN .....	22
5.7	KURZANLEITUNG .....	23
5.7.1	Messung durchführen .....	23
5.7.2	Daten auswerten .....	23
<b>6</b>	<b>SOFTWARE PINCHPILOT .....</b>	<b>24</b>
6.1	INSTALLATION DER SOFTWARE .....	24
6.1.1	Systemvoraussetzungen .....	24
6.1.2	Installationsschritte .....	24
6.1.3	Sprache .....	25
6.1.4	Einstellung der Schnittstelle in Abhängigkeit vom Anzeigegerät .....	25
6.1.5	Software-Updates .....	26
6.1.6	Deinstallation der Software .....	26
6.2	ENDNUTZERVEREINBARUNG .....	26
6.3	ALLGEMEINER BEDIENSTANDARD .....	26
6.4	HAUPTANSICHT .....	27
6.5	MESSDATEN .....	27
6.5.1	Dateiname .....	28
6.5.2	Speicherort der Dateien .....	28
6.5.3	Eigenschaften .....	28
6.5.4	Details .....	29
6.5.5	Datenverwaltung .....	29
6.5.6	Einfach-/ Zweifach-/ Dreifachmessung .....	29
6.5.7	Export .....	30
6.5.8	Drucken .....	30
6.6	EINSTELLUNGEN PINCHPILOT .....	30
6.6.1	Extras/ Optionen .....	30
6.6.2	Extras/ Einstellungen .....	32
6.6.3	Sensor/ Konfiguration .....	32
6.6.4	Bedienleisten .....	34
6.7	MESSEN MIT PINCHPILOT .....	35
6.7.1	Normalbetrieb .....	35
6.7.2	Steuerung durch PinchPilot .....	35
6.8	PFLEGE DER SOFTWARE .....	36

6.9	SOFTWARE PLUG-INS.....	36
6.10	MESSREIHE .....	37
6.10.1	Vorlagen .....	38
6.10.2	Hinweise zur Arbeit mit Messreihen.....	38
6.10.3	Optionen von Messreihen.....	39
6.11	ÄNDERUNGEN DER RICHTLINIEN.....	40
6.12	BEWERTUNG DER SOFTWARE.....	41
<b>7</b>	<b>RICHTLINIEN, STANDARDS, NORMEN .....</b>	<b>42</b>
7.1	ALLGEMEINE BEGRIFFSBESTIMMUNGEN .....	43
7.2	2000/4/EG .....	43
7.2.1	Anforderungen.....	43
<b>8</b>	<b>TECHNISCHE DATEN .....</b>	<b>44</b>
8.1	MECHANIK.....	44
8.2	KRAFTMESSUNG.....	44
8.3	STROMVERSORGUNG .....	44
8.3.1	SEB2 .....	44
8.3.2	SEB2.2A,B.....	44
8.3.3	SEB2.2C.....	44
8.4	UMGEBUNG .....	44
8.5	ANALOGAUSGANG (OPTIONAL, NUR FÜR SEB2.2).....	45
<b>9</b>	<b>GARANTIE.....</b>	<b>46</b>
<b>10</b>	<b>SERVICE ADRESSE.....</b>	<b>46</b>
<b>11</b>	<b>ANHANG.....</b>	<b>47</b>
11.1	FEHLERMELDUNGEN ANZEIGEGERÄT .....	47
<b>1</b>	<b>GENERAL .....</b>	<b>57</b>
1.1	PURPOSE OF USE.....	57
1.2	STARTING UP .....	57
1.2.1	Determining the completeness of the system.....	57
1.2.2	Testing measurement function.....	58
1.3	INSTALLATION OF PC-SOFTWARE PINCHPILOT .....	58
1.4	TRANSPORT .....	58
1.5	PLACING OUT OF OPERATION.....	58
1.6	BRINGING INTO SERVICE .....	58
<b>2</b>	<b>FORCE SENSOR FM200 .....</b>	<b>59</b>
2.1	BASIC CONSTRUCTION .....	59
2.2	MEASURING POSITION.....	60
2.3	SENSOR DATA.....	61
2.4	SENSOR MAINTENANCE.....	61

2.5	CALIBRATION.....	62
2.6	EC CERTIFICATE FOR CONFORMITY .....	62
<b>3</b>	<b>DISPLAY UNIT SEB2 / SEB2.2 .....</b>	<b>63</b>
3.1	DISPLAY, OPERATING ELEMENTS.....	63
3.2	MEMORY CAPACITY.....	64
3.3	DISPLAY UNIT EVALUATION.....	64
3.4	DATA TRANSFER.....	65
3.5	BASIC SETTINGS .....	65
3.5.1	Erase memory .....	65
3.5.2	Peak force limit.....	65
3.5.3	Mode of measurement.....	66
3.6	ERROR MESSAGES.....	66
3.7	DISPLAY UNIT MAINTENANCE .....	66
3.8	BATTERY SEB2.....	67
3.8.1	Battery load state.....	67
3.8.2	Transportation .....	67
3.9	BATTERY SEB2.2.....	68
3.9.1	Battery loading.....	68
3.9.2	Battery load state.....	68
3.9.3	Transportation .....	69
3.9.4	Disposal.....	69
3.9.5	Safety data sheet for Lithium-Polymer batteries.....	69
3.10	SEB2.2 OPTION: ANALOG INTERFACE 0509 .....	70
3.10.1	Turn off/ on .....	70
3.10.2	Settings .....	71
<b>4</b>	<b>MEASURING.....</b>	<b>72</b>
4.1	PREPARATION.....	72
4.1.1	Configuration .....	72
4.1.2	Measuring with display unit and sensor .....	72
4.1.3	List of measurements .....	72
4.2	TURN ON DISPLAY UNIT, SET LIMIT .....	72
4.3	MEASURING PROCESS.....	72
4.4	LOAD MEASURED DATA INTO PC (UPLOAD).....	73
4.5	ENTER MEASUREMENT PROPERTIES .....	73
4.6	PRINT MEASUREMENT REPORT.....	73
4.7	SHORT OPERATING INSTRUCTIONS.....	73
4.7.1	Measuring.....	74
4.7.2	Data evaluation.....	74
<b>5</b>	<b>PC SOFTWARE PINCHPILOT .....</b>	<b>75</b>
5.1	INSTALLATION .....	75
5.1.1	System requirements.....	75
5.1.2	Installation steps.....	75

5.1.3	Language .....	76
5.1.4	Interface setting related to display unit.....	76
5.1.5	Software updates.....	77
5.1.6	Uninstalling software.....	77
5.2	END USER LICENSE AGREEMENT.....	77
5.3	GENERAL OPERATING STANDARD .....	77
5.4	MAIN MENU .....	78
5.5	MEASUREMENT DATA .....	78
5.5.1	File name.....	78
5.5.2	Location of files.....	78
5.5.3	Properties .....	79
5.5.4	Details .....	79
5.5.5	Data administration.....	80
5.5.6	Single/ double/ triple measurement.....	80
5.5.7	Export.....	80
5.5.8	Print.....	80
5.6	PINCHPILOT SETTINGS .....	81
5.6.1	Extras/ Options .....	81
5.6.2	Extras/ Settings .....	81
5.6.3	Sensor/ Configuration .....	82
5.7	MEASURING WITH PINCHPILOT.....	85
5.7.1	Normal operation .....	85
5.7.2	Controlled by PinchPilot.....	85
5.8	SOFTWARE MAINTENANCE.....	86
5.9	SOFTWARE PLUG-INS.....	86
5.10	SEQUENCE OF MEASUREMENTS.....	87
5.10.1	Templates.....	88
5.10.2	Details to work with sequences.....	88
5.10.3	Options of sequences .....	89
5.11	CHANGING THE GUIDELINES.....	90
5.12	SOFTWARE EVALUATION.....	90
<b>6</b>	<b>GUIDELINES, STANDARDS.....</b>	<b>92</b>
6.1	GENERAL DEFINITION OF TERMS .....	93
6.2	2000/4/EG .....	93
6.2.1	Requirements .....	93
<b>7</b>	<b>TECHNICAL DATA .....</b>	<b>94</b>
7.1	MECHANIC .....	94
7.2	FORCE MEASUREMENT .....	94
7.3	POWER SUPPLY .....	94
7.3.1	SEB2 .....	94
7.3.2	SEB2.2 .....	94
7.3.3	SEB2.2B.....	94
7.4	ENVIRONMENT .....	94
7.5	ANALOG INTERFACE (OPTIONAL, ONLY FOR SEB2.2) .....	95

<b>8</b>	<b>GUARANTEE</b> .....	<b>96</b>
<b>9</b>	<b>CONTACT INFORMATION</b> .....	<b>96</b>
<b>10</b>	<b>APPENDIX</b> .....	<b>97</b>
10.1	ERROR MESSAGES DISPLAY UNIT .....	97



## 1 GENERAL

### 1.1 PURPOSE OF USE

The purpose of use of the pinch force meter system FM200 is to measure the closing force of power operated closing systems of cars.

### 1.2 STARTING UP

#### 1.2.1 Determining the completeness of the system

The FM200-system consists of the following parts:

- Set of sensors FM200 (one to three, as ordered)
- Display unit SEB2 or SEB2.2
- USB-cable, USB charger (SEB2.2)
- Software PinchPilot (USB stick)
- Manual, calibration certificate (placed in the cover of the transport case)
- Transportation case

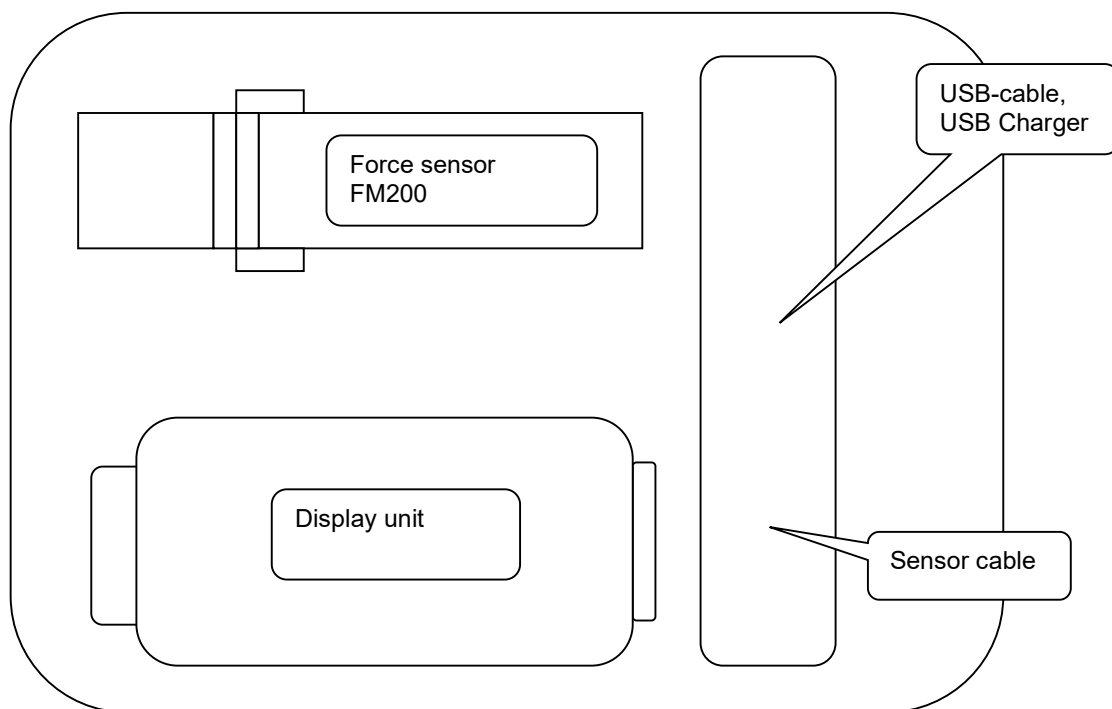

### 1.2.2 Testing measurement function

For an initial functional test, follow these steps:

- connect sensor with the display unit,
- turn on the display unit by briefly pressing the display unit push button,
- after initialisation start a measurement by pressing the push button of the display unit,
- put a load on the sensor and remove it,
- after the measurement duration has expired, the peak force measured is displayed

### 1.3 INSTALLATION OF PC-SOFTWARE PINCHPILOT

For installation and interface setting, refer to section “PC-Software PinchPilot/Installation”.

### 1.4 TRANSPORT

For any transportation of the system the transportation case should be used.

### 1.5 PLACING OUT OF OPERATION

When the instrument will not be used for a longer period of time, please regard these measures:

- Check if data to be used is still stored in the display unit (if so, upload data)
- SEB2: remove battery; SEB2.2: Charge battery
- The instrument should be stored in a dry environment within the limits of storage temperature (refer to “Technical Data”).

### 1.6 BRINGING INTO SERVICE

- SEB2: insert battery; SEB2.2: Charge battery

## 2 FORCE SENSOR FM200

### 2.1 BASIC CONSTRUCTION

The instrument consists of a static and a moveable side. Both sides are linked by a strain gauge sensor and two leaf springs. The leaf springs has a defined stiffness.

The upper force initiation angle can be moved to perform different gaps.

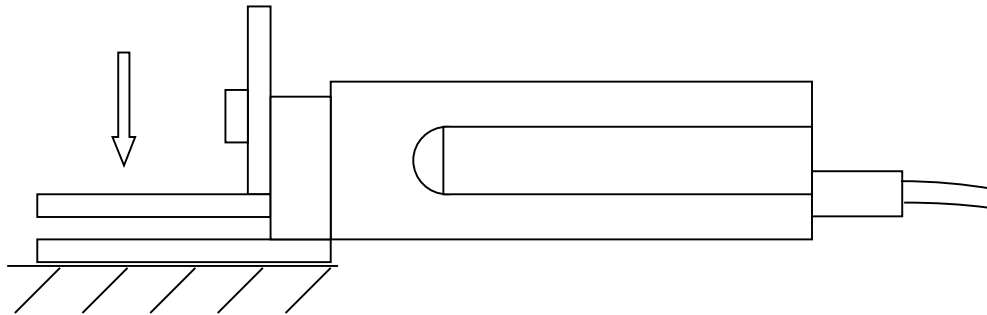

Side view FM200

## 2.2 MEASURING POSITION

The instrument is to be used such that the static part is connected to the stop of the closing system and the movable part faces towards the moving edge.

In case of two moving edges, choose one of the edges for the static part and follow the movement of this edge manually. Select a solid and even underlay.

### Vertical force initiation:

The force initiation should be vertical to the upper force initiations area.

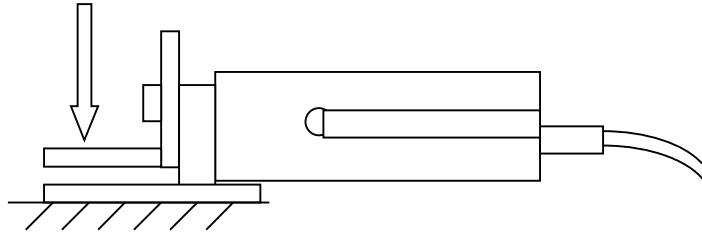

### Lined Force Initiation:

The force should be initiated in the form of a line in an angle of  $90^\circ$  to the symmetrical axis of the sensor. The line should go through the centre of the initiation disc.

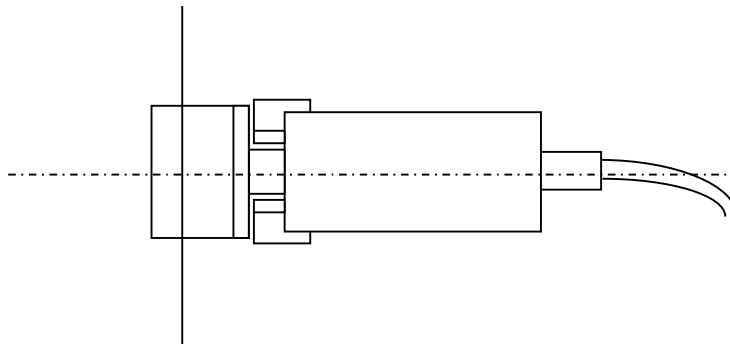

Best force initiations line

### Parallel Force Initiation:

The force initiation area and the moving edge should be parallel to each other.

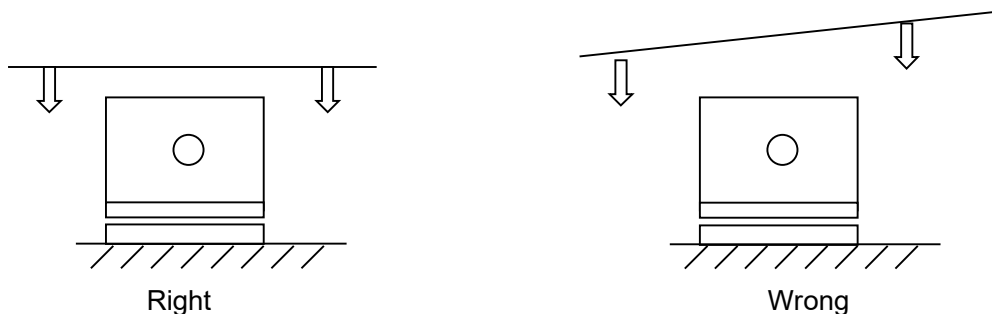

## 2.3 SENSOR DATA

Basic sensor specific data is stored in a non-volatile memory (EEPROM), situated in the sensor's connector (15-pol. Sub-D):

- Force adjustment data
- Sensor ID, version, serial no.
- Guidelines category
- Date of last calibration
- Number of measurements

## 2.4 SENSOR MAINTENANCE

The device has to be protected from moisture, dirt and solar radiation. It is designed to withstand normal handling and transportation, nevertheless excessive shock or load (>250 N) can damage it and should be avoided. Most of the parts are fabricated from durable aluminium or POM. To clean the device, wipe it with a damp cloth. Avoid contact to acids and thinner.

## 2.5 CALIBRATION

Drive Test pinch force meters are very precise devices, but can be damaged by inappropriate treatment like dropping etc.

To ensure proper function, Drive Test recommend a calibration once a year. (For more information, please refer to the corresponding standard.) The calibration date and state appear on the report.

The calibration certificate can be found in the transportation case cover.

For calibration please always send us the sensor and the display unit (see "Contact information").

## 2.6 EC CERTIFICATE FOR CONFORMITY

We,

Drive Test GmbH  
Hansastr. 31  
81373 Muenchen  
Germany

declare that the pinch force meter

**FM200**

meet the intend of the applicable EC directives:

2006/95/EC  
2004/108/EC

Niederspannungsrichtlinie  
EMV-Richtlinie



München, 18.03.2010  
Wolfgang Schabel, Geschäftsführer

### 3 DISPLAY UNIT SEB2 / SEB2.2

The display unit is used to display, evaluate and store the measurements. A short guide to measure is attached to the back of the display unit.

The functions of the display unit are:

- Controlling measurements
- Storing measurements
- Display measured peak force and evaluate measurements
- Upload measured data to a PC

#### 3.1 DISPLAY, OPERATING ELEMENTS



The display unit elements are three LEDs and a 3.5 digits LCD display.

The meanings of the LEDs are:

!	State LED
x	Result LED: not OK
✓	Result LED: OK

There is one button to operate the display unit:

←	Operating button
---	------------------

The function of the operating button is different, according to the state of the display unit. In the “off” state the display unit can be turned on. In the “on” state the display unit can be turned off by pressing the button longer than two seconds.

By a short push on the operating button (with a connected sensor) a measurement is started. Afterwards the result can be stored by a short push, or by a long push being rejected. When not in measurement state the SEB2 can be switched off by a long push on the operating button.

After initialisation, the display unit will enter the ready state. The state LED flashes slowly. The number of the next free memory location is displayed.

In case of an expired calibration period (> 15 months), the red result LED flashes (refer to chapter “General details/ Calibration”).

Display of the next free memory no.

Type of measurement	Memory no.	Measurement no.	Display
Single measurement	1	1	.01.
Triple measurement	1	1	.01.1
Triple measurement	1	2	.01.2
Triple measurement	1	3	.01.3

### 3.2 MEMORY CAPACITY

Measurement data is stored in a compressed format. The capacity of the memory is app. 80 single or triple measurements.

### 3.3 DISPLAY UNIT EVALUATION

The peak force over the entire measurement period is displayed. This value is compared with the permissible peak force. Additionally, the pulse duration is compared with the actual limit value. Depending on this comparison, the red or green LED will be lit up.



### 3.4 DATA TRANSFER

The display unit has to be connected to the USB port and is turned on by pressing briefly on the operating button. The data transfer is controlled by the PC software PinchPilot.

The display unit and the software do normally detect each other (Plug and Play). If not, please connect the USB adapter and check the available connections in the device manager ("Control panel" on your PC).

- Open the Windows Device Manager
- Open "Ports.(COM & LPT)"
- Now connect the USB plug
- The USB plug is displayed as virtual COM port

For initial setting procedure refer to chapter "Software PinchPilot/ Installation/ Interface setting related to display unit".

### 3.5 BASIC SETTINGS

Some basic settings can be modified at the display unit during turn on phase. The sensor must be connected to the SEB2 Alternatively, all settings may be modified with PC software PinchPilot (refer chapter "Software PinchPilot/ PinchPilot settings/ Sensor/ Configuration").

To return to the initial "on" state it may be necessary to turn off the display unit. This is done by pressing the operating button longer than two seconds.

#### 3.5.1 Erase memory

To erase all stored data in the display unit, make sure the display unit is turned off. Now press the operating button for a time period longer than two seconds. This will turn the display unit on, and for a short time period three dashes (- - -) will appear, indicating that all data is erased. After this action, the next available memory no. will be 01.

#### 3.5.2 Peak force limit

Precondition: limit value selectable (PinchPilot: sensor/configuration/extended).

Depending on the guideline different peak force limits may be applied. Up to three different limits are available. It makes sense to set the applicable peak force before measuring in order to simplify later evaluations.

Settings:

(requires activation via PinchPilot: Sensor/Configuration/extended: O Limit value selectable)

- SEB2.2: After turning on the actual battery status is displayed for 2s. Press during this phase the button again for 2s. Then the actual limit is displayed for 2s.
- SEB2: After turning on the actual limit is displayed for 2s.
- Press the operating button briefly to switch to the next limit value.  
(Peak force limit setting will be omitted in case of guidelines with just one limit).

### 3.5.3 Mode of measurement

Precondition: selectable mode (PinchPilot: sensor/configuration/extended).

Depending on the standard, a single, a dual or a triple measurement is required. An additional setting is the option "auto sequence". In this case, the next measurement is started automatically. The user can fully concentrate on the closing system to be tested.

Settings:

(requires activation via PinchPilot: Sensor/Configuration/extended: O selectable mode)

- SEB2.2: After turning on the actual battery status is displayed for 2s. Press during this phase the button again for 2s. Then the actual limit is displayed for 2s.
- SEB2: After turning on the actual limit is displayed for 2s.
- Press operating button again for two seconds. The actual mode is displayed for two seconds.
- Press briefly to switch to the next mode and repeat until the desired mode is set.

Display	Meaning
1	Single measurement
+1	Single measurement with auto sequence permanent restart, display of last peak force, no graphic data acquisition
2	Dual measurement
+2	Dual measurement with auto sequence automatic start of second measurement
3	Triple measurement
3+	Triple measurement with auto sequence automatic start of second and third measurement
5	Quintuple measurement
5+	Quintuple measurement with auto sequence automatic start of second, third, fourth and fifth measurement

### 3.6 ERROR MESSAGES

If the display unit detects a malfunction, an error message is displayed (E:xx). The meaning of the two digits error no. is explained in the appendix table "Error messages display unit".

### 3.7 DISPLAY UNIT MAINTENANCE

The display unit does not need any special maintenance. It should not be exposed to direct sunlight for a longer time. Working range is temperature 0° to +40° Celsius at maximum 90% humidity non-condensing. When dirty, clean it carefully with a soft, damp cloth. Avoid contact to acids and thinner. For more information see section "Technical data".

## 3.8 BATTERY SEB2

The SEB2 is equipped with a non rechargeable Alkaline battery.

### 3.8.1 Battery load state

When the message „BAT“ is permanently indicated on the LCD display, it is time for a battery exchange. A special capacitor ensures that no measurement data will be lost and the real time clock does not stop running.

Change the battery by removing the cap on left hand side of the display unit. Pressing the two locking buttons does this.

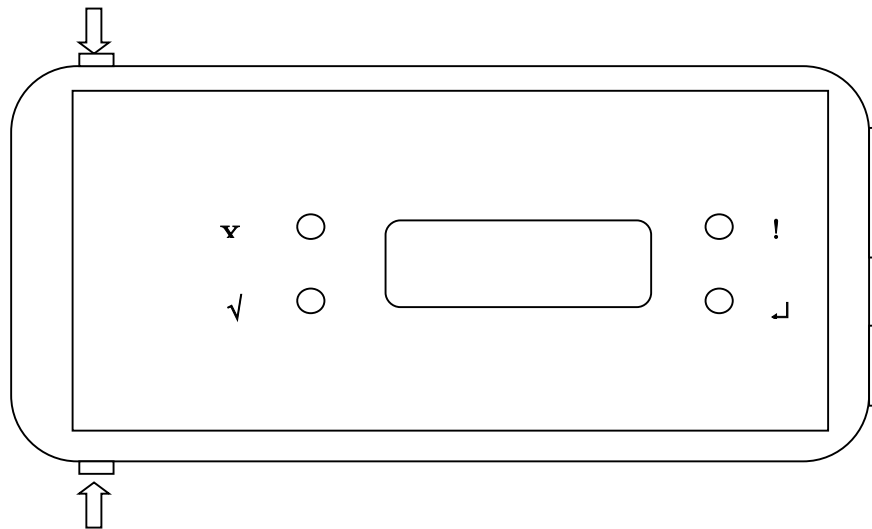

### Battery change

Caution! Do not tilt one of the caps sideways; this can damage the locking element.

### 3.8.2 Transportation

The SEB 2 contains an alkaline battery cell. These are not classified as dangerous goods in transportation.

### 3.9 BATTERY SEB2.2

The display unit SEB2.2 is equipped with a rechargeable Lithium-Polymer battery.

#### 3.9.1 Battery loading

The battery is loaded via USB interface. Loading source can be either a PC or a USB charging device. The time to charge the battery from 0% to 100% is about four hours.

#### 3.9.2 Battery load state

During initialization (turning on display unit SEB2.2) with sensor connected and USB disconnected the battery's load state is displayed in percent (0% ... 100%) for two seconds



During operation, the battery's state is permanently examined. If the load state falls below 30%, the display's BAT indicator is activated (see Fig. 3.3).



### 3.9.3 Transportation

The display unit SEB 2.2 contains a Lithium-Polymer battery cell. These are classified as dangerous goods in transportation. As this is a build-in battery cell please follow guidelines UN3481 and respect your local law.

Consider the package labelling requirements therefore by putting a label outside on the package looking like Figure 3.4. The size should be min. 120mm x 110mm, on small boxes (where it does not fit on one side) it can be 105mm x 74mm. It has to be printed in colour.



Please find further information on our website (refer chapter "Contact information").

### 3.9.4 Disposal

It is not allowed to dispose Lithium-Polymer battery cells or equipment with a build-in battery cell in standard garbage, and also electronic devices in general require a special handling for disposal.

You can resend the complete display unit to us for disposal, but please contact us first (see "Contact information"). You are free to follow your local rules for local disposal or contact the battery's supplier on his website [www.dynamis-batterien.de](http://www.dynamis-batterien.de) for a local agent which is able to help you with the disposal.

### 3.9.5 Safety data sheet for Lithium-Polymer batteries

Please find the battery cell's safety notice on the website of our battery supplier [www.dynamis-batterien.de](http://www.dynamis-batterien.de).

### 3.10 SEB2.2 OPTION: ANALOG INTERFACE 0509

The optional analog interface 0509 is available only for SEB2.2 display unit.



Features of the analog interface 0509 are:

- BNC output connector, isolated from display unit SEB2.2
- Output of analog value during measurement
- Range: 0 – 4000 mV
- Refresh rate according to sensor used (250 or 500 S/s)
- Adjustable force range: 250N, 500N, 1000N, 2000N

#### 3.10.1 Turn off/ on

To turn on and turn off the analog interface, please follow these steps:

- Turn on: Move the sliding switch to the left side (towards the BNC connector).
- Turn off: Move the sliding switch to the right side.

In order to reduce current consumption, turn the analog interface off when not used.

### 3.10.2 Settings

An initial setting is required before start of operation. This procedure has to be performed for each sensor separately:

- Connect sensor to display unit SEB2.2
- Connect display unit SEB2.2 to PC
- Start PinchPilot
- In the menu go to “Sensor/ Configuration/ Extended”
- Activate “Measurement output via Analog Interfaces”
- Set maximum force: 250N, 500N, 1000N, 2000N
- Push “Write” button

Repeat procedure for each sensor to be used.

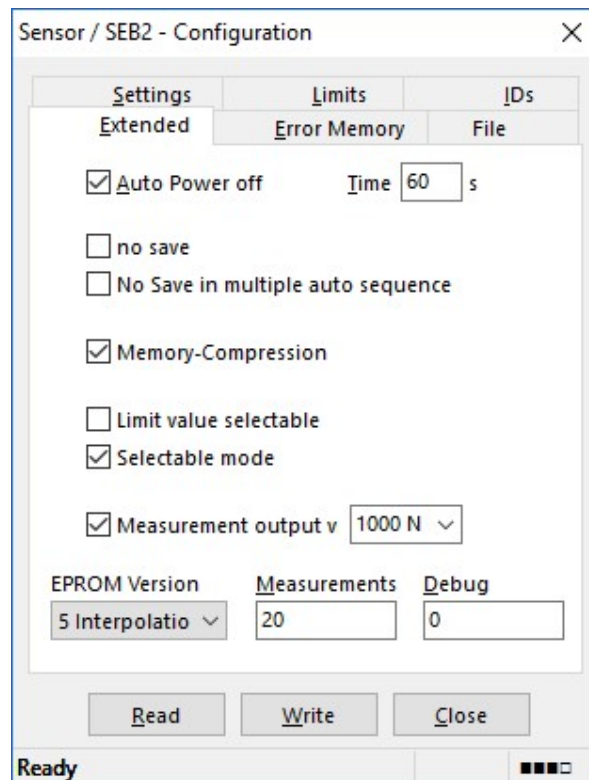

## 4 MEASURING

### 4.1 PREPARATION

#### 4.1.1 Configuration

Check configuration settings: Refer to chapter „Software PinchPilot/ PinchPilot settings/ Sensor/ Configuration“.

#### 4.1.2 Measuring with display unit and sensor

Display unit and sensor are required to perform measurements.

Both have to be connected. Before measuring it is recommended to check battery's state (refer chapter "Display Unit/ Battery").

#### 4.1.3 List of measurements

To allow the identification of measurements, prepare a list containing all measuring points. During measuring the measurement no. should be entered into the list of measurements.

### 4.2 TURN ON DISPLAY UNIT, SET LIMIT

Press the operating button to turn on display unit.

It is a good idea to set the applicable force limit in the display unit depending on the guideline and the properties of the point to be measured. Without a valid limit, the evaluation of the display unit makes no sense. It is possible, to change the limit during the PinchPilot evaluation, but it saves time to do it before the measurement.

The setting of the limit is performed during the turn on phase of the display unit (refer to chapter "Display Unit/ Basic Settings/ Peak force limit").

The display unit is now in the ready state; the yellow LED flashes slowly.

### 4.3 MEASURING PROCESS

First put sensor in measuring position. For details please see chapter "Pinch Force Sensor/ Measuring position".

Activate force measuring by briefly pressing the operating button. The display unit will tare the force, i.e. the actual force is set to zero. Thus, all tare weights are compensated. The state LED blinks rapidly.

The measurement starts as soon as the force trigger value is exceeded. The duration may vary. In any case, the end of the measurement is reached when the measurement time has expired.



The peak force is displayed over the whole measurement period. This value is compared with the permissible peak force. Additionally, the pulse duration is compared with the actual limit value. When one of the limits is exceeded, the red LED will be lit up; otherwise the green LED will be lit up.

For some reason a measurement may need to be repeated. Therefore, the decision step "measurement valid/ not valid" has been added:

- Valid: Press operating button shortly. The measurement will be stored. The display shows the next free memory number.
- Not valid/ repeat: Press operating button for a longer time period than two seconds. The measurement will be deleted. The display shows the current memory number again.

All further measurements are to be executed in the same manner.

#### 4.4 LOAD MEASURED DATA INTO PC (UPLOAD)

Connect display unit to PC and turn display unit on. Start the software PinchPilot.

Select "Sensor/ Load Measure Data". The data destination in the PC will be indicated and can be changed (with "Search").

The number of measurements stored in the sensor and the estimated transfer time is indicated. The upload is started by clicking the "Start" button.

When the upload is finished, the last uploaded measurement is displayed. The arrow buttons in the tool bar can be used for scrolling through all measurements in the active folder.

#### 4.5 ENTER MEASUREMENT PROPERTIES

Properties are measurement attributes like customers name, tester, door system etc. All properties appear on the measurement report.

Via "File/ Properties" the property fields can be filled. For more details refer to chapter "Software PinchPilot/ Measurement data/ Properties".

For further information see chapter "Software PinchPilot/ Measurement data/ Properties".

#### 4.6 PRINT MEASUREMENT REPORT

For documentation purposes a measurement report can be printed. It contains the presentation displayed on the screen and all properties.

The printout is initiated by "File/ Print" and applies to the currently shown measurement.

#### 4.7 SHORT OPERATING INSTRUCTIONS

## 4.7.1 Measuring

Step	Function	Instruction
0	<b>Turn off</b>	Press operating button for longer than 2 sec.
1	<b>Turn on</b>	Connect sensor to display unit Briefly press operating button Set limit if needed Yellow LED flashes slowly
2	<b>Note</b>	Note memory no. of display unit, together with point of measurement
3	<b>Measuring position</b>	Hold static sensor side to static side of closing system
4	<b>Start measuring</b>	Briefly press operating button System tares, Yellow LED flashes fast
5	<b>Start closing process</b>	Start closing and wait for end of measurement; green or red LED is on (OK/ not OK)
6	<b>Is measurement valid ?</b>	Yes: Briefly press operating button No: Press operating button for a longer time

## 4.7.2 Data evaluation

Step	Function	Instruction
1	<b>Connect</b>	Start PinchPilot Connect display unit to PC Briefly press operating button of display unit
2	<b>Upload</b>	Load measurements into the PC (tool bar: cube with red arrow)
3	<b>Enter properties</b>	Select measurements (tool bar: arrows) Enter properties
4	<b>Print</b>	Start print-out (tool bar: printer symbol) or start export

## 5 PC SOFTWARE PINCHPILOT

The software PinchPilot is used for the analysis of the measurements, the generation of reports, the export of measurement data and the direct measurement via software.

Main functions of the software PinchPilot are:

- Readout of measurement data stored in the display unit
- Graphical visualisation
- Calculation of important characteristic values
- Evaluation of measurements on the base of guidelines
- Creation of measurement reports and storage of measurement data

### 5.1 INSTALLATION

Installation and licensing must be done with an Admin account.

#### 5.1.1 System requirements

The software PinchPilot can be installed on any PC that meets the following requirements:

- Operating system: Windows 7, 8, 10
- Windows system locale: English, German
- CPU Pentium  $\geq$  133 MHz
- RAM  $\geq$  32 MB
- Free hard disk memory  $\geq$  50 MB
- USB port

#### 5.1.2 Installation steps

Connect the USB stick and start setup application of PinchPilot using the Windows explorer. During the installation process you have to enter the license key. The license key is a combination of numbers and letters. It is located in the box of the USB stick. If the license key is not accepted by the installer, licensing should be repeated later in PinchPilot program. We recommend choosing the standard installation option.

For demonstration purposes the PinchPilot software can be started without entering a license key (enter "Ignore"). Then you can only view or print out the supplied samples.

After a successful installation PinchPilot can be started via "Start/ Programs/ PinchPilot/ PinchPilot.exe". Alternatively, the user may install a desktop link to the application.

### 5.1.3 Language

Available languages are German, English, French, Italian and Spanish. The setting is found under: “Extras/ Language” (“Extras/ Sprache”).

### 5.1.4 Interface setting related to display unit

Please follow these steps:

- Connect display unit to your PC (COM, USB)
- Normally, the display device is automatically recognized by the PC. If not, please check COM port of USB to serial converter on your PC: “Settings/ Control panel/ Device manager/ COM ports”
- Connect/ disconnect USB connector and note no. of COM port used
- Start PinchPilot, go to “Extras/ Options/ Sensorbox/ Port” and select appropriate port no.

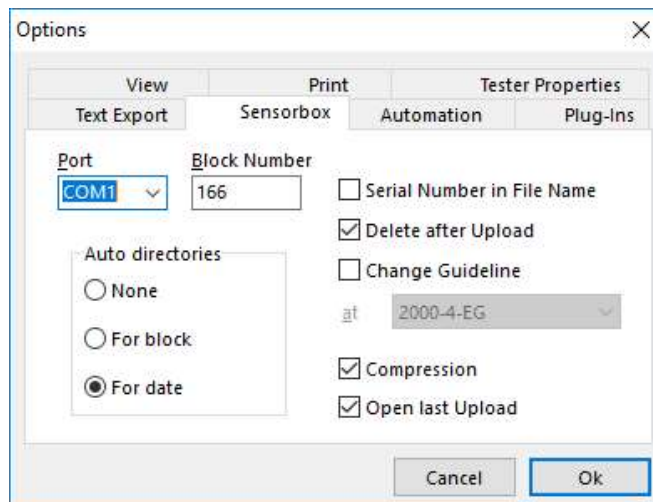

Check connection to display unit: Turn on display unit, go to “Sensor/ upload measurement data”; state message in lower left corner must be “Ready”:

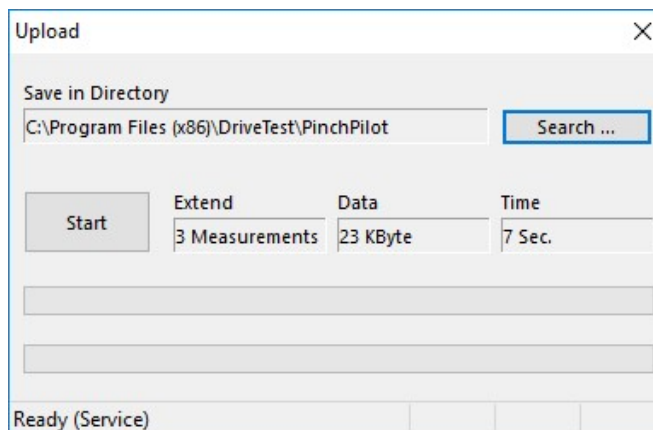

### 5.1.5 Software updates

The update installation procedure is the same as the original installation. It is not necessary to uninstall the former version of PinchPilot. License key is located on the box of USB stick or you can get it via e-mail after downloading the software from our website.

Each new version of the software PinchPilot requires a new license key. This involves additional costs. Please contact our support team (see "Contact information") to get a quotation.

### 5.1.6 Uninstalling software

To uninstall PinchPilot, please follow the steps below:

- Go to "Settings/ Control panel/ Software/ PinchPilot"
- Select "Add/ Remove": all PinchPilot components will be removed from PC

## 5.2 END USER LICENSE AGREEMENT

By installing the software on his PC the end user accepts the conditions of this agreement:

- The end user has the right to install the software on one PC at a time. There is no time limit for using the software. The user can copy the software for backup purposes.
- The software is licensed and not sold. The holder of all rights is Drive Test GmbH.
- Drive Test warrants that the software is substantially free from defects for a period of one year.
- Drive Test doesn't take any liability for resulting damages resulting from the usage of the software as far as it can be legally excluded.
- Drive Test doesn't warrant that the software will run on every PC system.

## 5.3 GENERAL OPERATING STANDARD

The operation of the software is based on the Windows standard and should be known to most of the users. The easiest way to operate the software is a mouse-based operation; nevertheless, a keyboard-based operation is also possible. In the following description only specific functions are explained, general functions like "save" etc. are considered as known to the user. The access description below is based on the menu bar. Frequently used functions may also be activated directly via tool bar.

## 5.4 MAIN MENU

After starting PinchPilot by double click on the PinchPilot icon the main menu is displayed:

### *Menu bar:*

At the upper screen margin there is the menu bar. This bar offers access to all PinchPilot functions.

### *Tool bar:*

The tool bar is below the menu bar. This bar offers a fast mouse access to often used functions. All functions can also be activated in several steps via menu bar. The tool bar can be modified by the user (right mouse click opens menu).

### *Four diagrams:*

In the middle of the screen there are four diagrams. They represent three single measurements and additionally a fourth diagram displaying all three measurements. Each of the four diagrams can be displayed in a single diagram view.

### *Results:*

The result values are displayed in a table in the lower screen area. Result values are discrete values needed for evaluation purposes based on the active guideline, such as the peak force of a measurement. Each of these values is evaluated on the basis of the active guideline and indicated to be OK or not OK. Besides the values of single measurements, the average values of the three measurements are also evaluated. The total evaluation result is displayed in a separate result field with a significant OK / not OK display.

## 5.5 MEASUREMENT DATA

Measurement data is found in measurement data files. Within the software PinchPilot the expression "file" is equivalent with measurement data file.

### 5.5.1 File name

The name of measurement data files is composed of several components:

aaaa bbb cc (dd).ppd

aaaa .. Serial no. of the sensor. This part of the name can be activated or deactivated. It is set under "Extras/ Options/ Sensor/ Serial No. in file name". The serial no. as part of the name is especially important when more than one sensor is in use. When only one sensor is used, this feature should be deactivated.

bbb ... Continuous block number. This number is incremented at every upload session (transfer of measurement data from display unit to the PC). The block no. can be set under "Extras/ Options/ Sensor/ Bloc No."

cc ... Number of the measurement (00-99)

(dd) ... Index for single auto-sequence (00-99)

ppd ... Type specific file extension: PinchPilot data

### 5.5.2 Location of files

Before uploading data, a destination directory can be selected ("Sensor/ Load Measure Data/ Search"). At next upload the selected directory will be used.

When loading measurement data files stored in the PC, the location can be selected freely. At the next loading the selected directory will be used.

### 5.5.3 Properties

Properties of measurement data are important attributes like the name of the customer, point of measurement etc. All properties appear on the printed report. Without properties measurement data can be easily mixed up and has little information value.

Properties are set under “File/ Properties“. Changes are valid for the currently shown measurement. Default settings will be inserted automatically during upload process.

Properties of a measurement data file:

Property	Meaning	Example
Guideline	Name of the applicable standard	EN14752:2015
Tester	Name or code of testing person	Charles Clamp
Customer	Name or code of customer/ dep. etc.	London City Ltd.
Item	Identification of the item	Door 1
System	Identification of the system	Automatic
Measure Point	Identification of the measuring point	Middle edge

Depending on the guideline, the names may vary.

Additional properties are:

- Remarks: Additional measurement information
- Measuring Points: Designation of frequently used measurement points.

These names could be selected under “Measuring/ Measure Point”.

All inputs are valid for the currently shown measurement. In addition, a set of properties can be defined as a default setting. Default settings are inserted automatically when measurements are uploaded. Default settings are guideline specific, i.e. only available in the corresponding guideline.

For measurements that have to be executed periodically and include several measurement points, usage of the sequence option is recommended. The sequence properties will be inserted automatically into the property fields of all measurements of the sequence. Refer to chapter “Software PinchPilot/ Sequence of measurements”.

### 5.5.4 Details

In addition to the course of the force and the result values displayed in the main menu, there is a variety of information details linked to the measurement. These details can be displayed under “View/ Details”. In case of malfunction, this information can be useful.

### 5.5.5 Data administration

The administration of measurement data files has to be organised externally via the Windows Explorer. By this means, files can be deleted, moved or saved. We recommend creating an adequate folder structure for clearly arranging data.

### 5.5.6 Single/ double/ triple measurement

Depending on the setting "Sensor/ Configuration/ Mode", a measurement data file can consist of one, two or three measurements.

### 5.5.7 Export

Depending on the intended purpose, measurement data can be exported in different formats. The following options are offered under "File/ Export":

*Text:*

Unformatted text, which can be imported by programs like MS Excel or MS Word.

*PDF:*

The measurement protocol is saved in a PDF formatted file. Advantages of this format are:

- It can be sent via e-mail.
- It cannot be changed.
- It is readable with Acrobat Reader without any other software needed.

*PNG:*

The measurement report and the diagram can be exported in a PNG formatted image file.

*CSV:*

The result values (of result table) are exported into the result file. The details are defined under "Extras/ Result export options".

### 5.5.8 Print

The printing features can be accessed under "File/ Print":

- Selection and setting of a printer
- Preview before printing
- Starting the print



## 5.6 PINCHPILOT SETTINGS

PinchPilot offers versatile settings. The default software installation settings ensure reasonable values so that the user has to adapt very few values.

### 5.6.1 Extras/ Options

Table 5.2 shows the setting options and its meanings.

Tab. 5.2: Setting options and its meanings

Submenu	Value	Meaning
Sensorbox	Port (PC interface)	Depending on COM port used (for changes to become effective, a restart of PinchPilot is required)
Sensorbox	Bloc. No.	Number of upload session; adapt when needed
Sensorbox	Serial No. in file name	Select this feature when several sensors are in use with one display unit
Sensorbox	Delete after upload	Delete measurement data after uploading data into PC (should be set)
Sensorbox	Change Guideline	Redefines guideline when uploading (refer to chapter "Changing the guidelines")
Sensorbox	Compression	Compressed data transfer for shorter transfer duration, set active
Sensorbox	Open last Upload	Load and display the last measurement after an upload session
Sensorbox	Auto directories/ None	No automatic folder creation
Sensorbox	Auto directories/ For Block	Automatic folder creation according to bloc no.
Sensorbox	Auto directories/ For Date	Automatic folder creation according to date
Tester Properties	Logo	Corporate logo, if available and desired
Tester Properties	Properties appear in report	Text appears in the right, upper field of the report, e.g. postal address etc.
Print	Margins, Logo margins	Set margins for printed report
Print	Charts	One or all diagrams printed; set all
Print	Punch marks	Punch marks, set active
View	Display options	Display options
View	Appearance	Display appearance
View	Average	Time for averaging of force values for PC controlled measuring, refer to chapter "Measuring with PinchPilot"
Plug-ins	Export result data	Refer to chapter "Software plug-ins"
Plug-ins	Import label data	Reserved
Plug-ins	PLC remote control	Reserved
Plug-ins	Database export, production	Reserved

### 5.6.2 Extras/ Settings

These settings are guideline specific and depend on the guideline of the actually loaded measurement. The user can modify the scaling and setting values which are not defined in the standard the guideline is based on.

Changes are only valid after you quit the window with the OK button. Other measurements are not affected. If the parameters shall be changed for future measurements, the actual setting must be stored as default.

#### *Scaling:*

Scaling changes the graphic representation of measured data. Time and force axes can be automatically scaled or scaled with fixed parameters. In general, it is better to have fixed scaling in order to be able to compare different measurement diagrams.

#### *Limits:*

Limits defined by the standard the guideline is based cannot be modified (grey representation). Values not defined in the standard can be modified (black representation).

### 5.6.3 Sensor/ Configuration

Important: For configuring the sensor, the display unit has to be connected to the PC and the sensor has to be connected to the display unit. The display unit has to be turned on.

The configuration setting is stored in the display unit or in the connector of the sensor. The actual setting can be read out and rewritten.

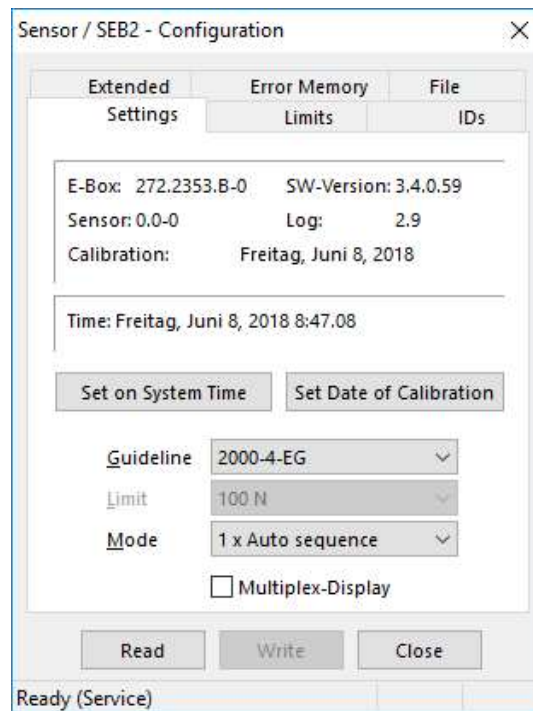

**Set on system time:**

The real-time clock contained in the display unit is set to the PC's system time. This setting is of great importance since every measurement gets a time stamp, thus the time of the measurement is documented.

**Guideline:**

According to the sensor type the appropriate guidelines are selectable.

**Limit:**

According to the guideline the appropriate force limit values are selectable.

**Mode:**

Selectable modes are:

- Single measurement
- Single measurement with auto sequence
- Dual measurement
- Dual measurement with auto sequence
- Triple measurement
- Triple measurement with auto sequence
- Quintuple measurement
- Quintuple measurement with auto sequence

This setting can also be modified via the display unit.

**Multiplex-Display:**

If this option is active, the display of the display unit will toggle between the peak and the effective force. The effective force is the average force during which the force is greater than the trigger value.

Parameter	Value	Unit
Trigger Value	25	N
Dyn Threshold	25	N
Limit 1	100	N
Limit 2		N
Limit 3		N
Duration	7	s
Pre Duration	0,6	s
Idle Duration	1	s
Pulse Duration	7	s

Buttons: Read, Write, Close

Status: Ready (Service)

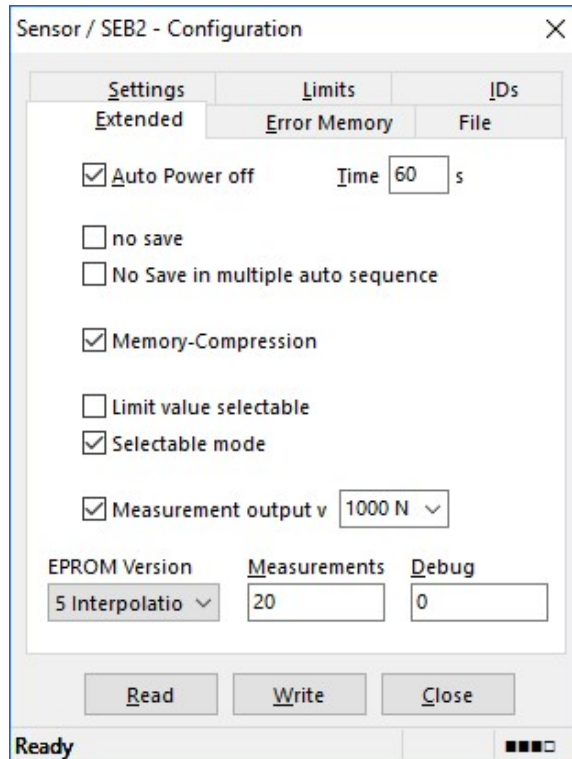

**Limit value selectable:**

Enables/ disables limit modification during power on sequence.

**Selectable Mode:**

Enables/ disables mode selection during power on sequence.

**Measurement output (requires the optional analog interface):**

Enables/ disables output and defines force range.

### 1.1.1 Operating bars

The menu bar and the tool bar may be customized by the user. The procedure is:

- Move the mouse into the area of menu/ tool bar
- Click the right hand sided mouse key (context menu)

The menu displayed allows activation/ deactivation of the menu bar, tool bar and state bar. Additionally, the graphic view may be defined.

More settings are available by selecting “Customize”.

**Operating bars (tool bar):**

Activating/ deactivating the entire tool bar. It is also possible to reset the tool bar to a default state.

**Actions:**

Individual setting of the tool bar.

**Options:**

More individual view settings.

## 5.7 MEASURING WITH PINCHPILOT

### 5.7.1 Normal operation

To carry out a normal measurement, the sensor and the display unit are the components in use. It is not necessary, to connect the display unit to a PC. The measurement procedure is described in the chapter “Measuring”.

### 5.7.2 Controlled by PinchPilot

Beside the mentioned method above, it is possible to control a measurement from the PC. For this, the display unit has to be connected to the PC.

Turn on display unit and put PinchPilot into measurement mode (“Sensor/ Measurement”, see Fig. 5.6).

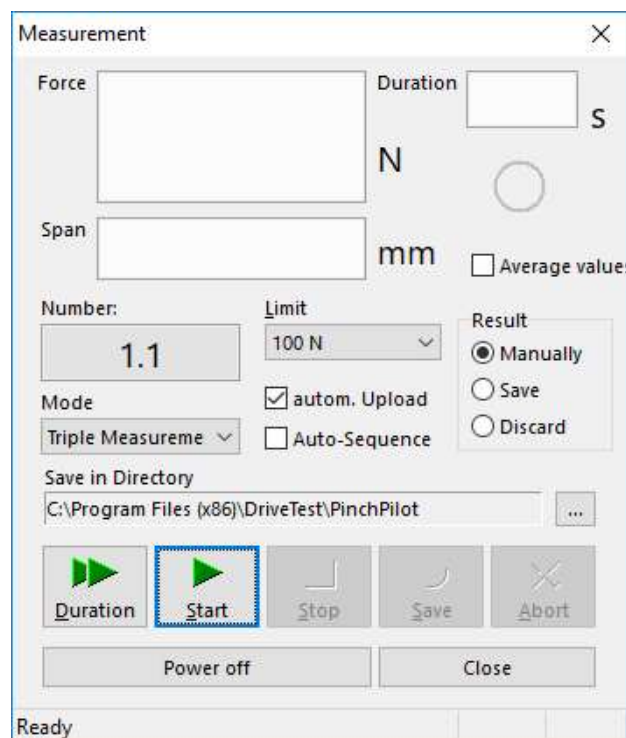

Fig. 5.6: PinchPilot measurement mode

For settings for measuring mode please see the following table (Tab. 5.3):

Tab. 5.3: Settings for measuring mode

Setting	Meaning	Selectable values
Limit	Limit to be used	Limit designation
Autom. Upload	Automatic upload at the end of a measurement	Active/ not active
Modus	No. of measurements per measuring point	Single/ double/ triple measurement
Auto sequence	Automatic start of subsequent measurements	Active/ not active
Averaging	Averaging of force *	Active/ not active
Result	Saving of measurements	Manual (button "Save") Save (always) Discard (never)

\* Setting of averaging time refer to "Extras/ Options/ Display/ Averaging"

The measurement can be started as soon as the PC starts communicating with the display unit and the ready state is indicated.

A normal measurement is initiated by clicking the start button which has the same function as the operating button of the display unit. The measurement process complies with the one of the normal measurement. The saving of the measurement depends on the result setting.

A permanent measurement is started by the "Permanent" button. Here the values are displayed but not saved.

## 5.8 SOFTWARE MAINTENANCE

During its life time, the software is maintained by the manufacturer, i.e. known bugs will be corrected, functions enhanced or new functions added. Therefore, PinchPilot updates will be available from time to time. New releases can be delivered, e.g. when the device is calibrated by the manufacturer or an authorised partner. Please ask about a quotation (see "Contact information").

Version 2.58 or later fulfils all functions described herein.

## 5.9 SOFTWARE PLUG-INS

Additional functions can be added via plug-ins. Installed plug-ins can be activated/ deactivated in menu "Extras/ Options/ Plug-Ins". A detailed setting is offered in the lower display of the menu "Extras".

An useful option for evaluating result data is the export function. All values of the result table of a measurement are exported (appended) into an export data file.

The setting details are found under “Extras/ Result export options”.

**File format:**

Standard setting is CSV format. Further processing with MS Excel is possible. An alternative format is Q-DAS.

**Automatic Export:**

The automatic export is performed during uploading of measured data from display unit. Details can be set in this menu.

**Manually controlled export:**

Alternatively to the automatic export, it is possible to trigger the export manually (“File/ Export/ CSV Export”).

## 5.10 SEQUENCE OF MEASUREMENTS

Measurement sequence is intended for all those objects, who have to be measured at several points like train doors, bus doors, automatic doors, etc.

Measurement sequence can be found under: “File/ Sequence” or clicking on the sequence symbol “Symbol” (hand with a sheet of paper).

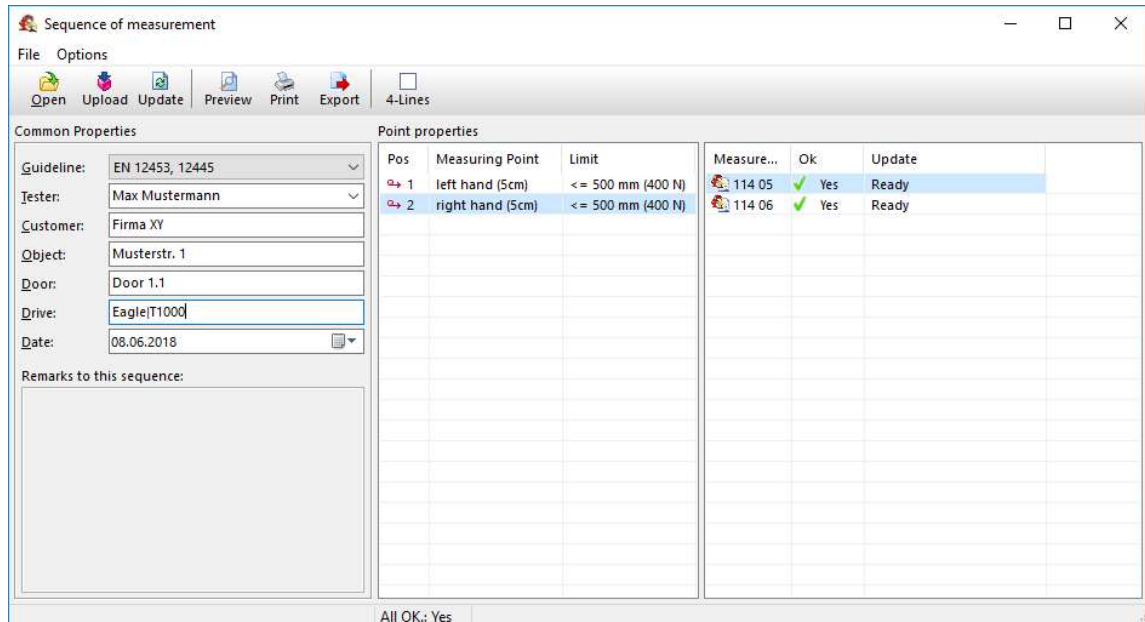

Measurements can be uploaded into the PC within the sequence window.

On the right, the loaded measurements are displayed in a table.

The middle area is to specify the measurement points including the limit to be applied. On the left side area sequence properties and remarks can be entered, like guideline to be applied, tester, customer, etc.

After entering all properties, the property setting can be applied to the measurements. The details of this action are:

- Transfer of sequence properties into the property fields of all measurements. The content of remarks is an exception. It appears only in the remarks field of the report.
- Application of the guideline and the limits for all measurements.

A printable table is now available which can be inspected (previewed) on the screen.

The results of the measurements can be displayed in two different ways:

- 4 Lines: Displays three measurements per point plus the average values or
- 1 Line: Displays only average values per point.

### 5.10.1 Templates

An essential method to ease working with sequences is the usage of templates. Templates contain the properties of a sequence including the measurement points.

After having entered a set of properties for a certain type, it can be stored in a template file under a freely definable name. Next time, when this type is to be measured, the properties can be loaded from the appropriate template ("File/ Open template").

For clear arrangement reasons templates should be kept in a separate folder, e.g. "C:\PinchPilot\Sequence\Templates".

If the measurements are executed in the sequence defined in the appropriate template, the effort to get the result report is reduced to a few mouse clicks.

### 5.10.2 Details to work with sequences

After uploading from the display unit, measurements appear in the right table. Alternatively, measurements can be loaded by using the open function. Only one measurement file can be marked, but all files with the same block no. (i.e. all measurements of the same upload session) will be loaded. These are normally the measurements related to one object.

An important tool within the sequence window is the right mouse key. By clicking the right mouse key, in many situations a context menu is opened, offering appropriate actions like moving, deleting, etc.

Groups can be defined by using the combination of shift and right mouse key. Context menus are also for those groups available.

The documentation of a measurement sequence is the print-out of a report. If the user wishes to get another copy of the report on another day, all steps have to be repeated. A possibility of keeping reports is to use one of the export functions (e.g. PDF format).

By arranging windows, the sequence and the graphic windows can be displayed at the same time on the screen. A double click on a measurement in the sequence window will cause the display of this measurement in the graphic display.



PinchPilot supports “drag and drop”. With this method, lines or a group of lines in the sequence window can be moved. When Windows explorer is on the monitor, some loading processes can be elegantly executed:

- Get measurements into the graphic display or into the sequence window.
- Get templates into the sequence window.

### 5.10.3 Options of sequences

#### *4-Lines vs. 1-Line:*

In case of triple measurements, the 4-lines representation makes sense. The table contains the results of all three measurements plus the average values. The alternative is the 1-line representation. Each measurement is represented in one line which contains the average values. With this method it is possible to present many measurements on one sheet.

#### *Settings:*

Figure 5.8 shows the settings for measurement sequences:

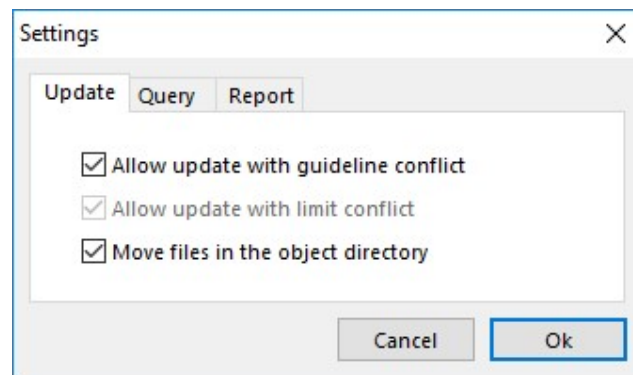

Fig. 5.8: Settings for measurement sequences

#### *Update (matching):*

Every measurement gets at the time of its creation a guideline and a limit property according to the sensor used and the setting of the display unit. Normally, the application of sequence properties to the measurement is disabled, if guideline or limit property from the sequence and measurement do not comply.

However, the user can allow the application by changing the option settings:

- Allow update (matching) with guideline conflict
- Allow update (matching) with limit conflict

#### *Move files in the object directory:*

The measurement directory is a folder carrying the name entered into the object field of sequence properties. The object directory is located below the upload directory. Moving measurement data files is performed during the matching (update) process. If the object directory does not exist, it will be created automatically. Eventually existing subdirectories will be moved as well.

Example for the matching (update) process (object 1105):

Directory structure before matching (updating)	Directory structure after matching (updating)
Pinchdata	Pinchdata
2016-12-19	1105
165 01.ppd	2016-12-19
165 02.ppd	165 01.ppd
165 03.ppd	165 02.ppd
	165 03.ppd

**Query:**

In case of danger of data loss, a message appears and offers the possibility to cancel the required action. This warning message can be suppressed.

**Report:**

In case of three or less single measurements a graphic presentation can be activated in addition to the result table.

**Routing slip:**

A routing slip can be created including all measuring points. It can be used to guide through all measurements. To ease later identification the number of the measurement should be entered into the routing slip. The template of the routing slip is a HTML file. It can be replaced or modified by the user.

## 5.11 CHANGING THE GUIDELINES

In case of standard changes applicable to pinch force measurement, Drive Test will adapt the related PinchPilot guidelines. This is ensured by permanent observation of the relevant standards. PinchPilot software upgrades could be done e.g. when the device is calibrated by Drive Test or by an authorised partner. Please ask about a quotation (see "Contact information").

The evaluation result of the display unit may differ from the one of the PinchPilot software, due to the fact that a complete implementation of all details and exception of the standard requirements is performed only by PinchPilot.

## 5.12 SOFTWARE EVALUATION

Typical force flow. Es gilt:

$$\text{max. force} < F_p \text{ perm}$$

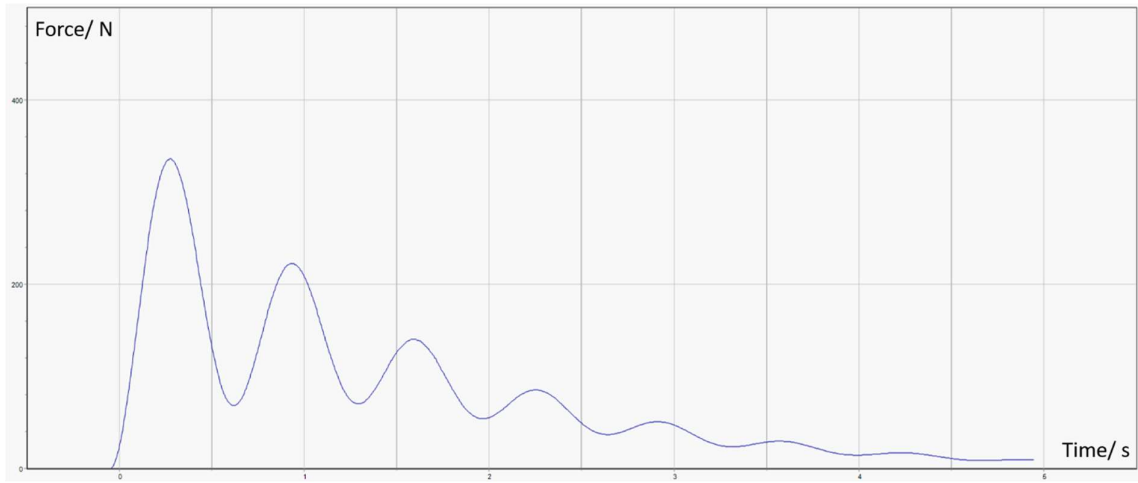

PinchPilot shows the result table:  $F_{\max}/N(F_p)$ ,  $F_{\text{eff}}/N$  and  $T_p/s$ :  
 $F_{\max}$  peak force,  $F_{\text{eff}}$  effective force,  $T_p$  pulse duration.

## 6 GUIDELINES, STANDARDS

The expressions used in this manual are defined as follows:

**Standard:**

General term for a directive for measuring and evaluating the closing force. This can be laws, European standards etc. .

**Guideline:**

Referred to as a set of parameters and limit values that define the execution of measurements and the way the results are tested. Basis of guidelines are standards.

Parameters defined by the standard applied can not be changed by the user. Parameters not defined by the standard may be user modified.

In addition to the guidelines provided by Drive Test, the user can define one user-defined guideline. All settings of the user-defined guideline can be changed by the user.

The guideline to be applied for measurements is stored in a memory device in the connector of every sensor. All measurements inherit this guideline as a property.

In case of standard changes applicable to closing force measurement , Drive Test will adapt the related PinchPilot guidelines. This is ensured by permanent observation of the relevant standards. PinchPilot software upgrades are carried out when the device is calibrated by Drive Test or by an authorised partner.

Below the essential requirements of applicable standards are described. No claim is raised concerning completeness and correctness. For exact details refer to the original standard text.

The evaluation result of the display unit may differ from the one of the PinchPilot PC software due to the fact that a complete implementation of all details and exception of the standard requirements is performed only by PinchPilot.

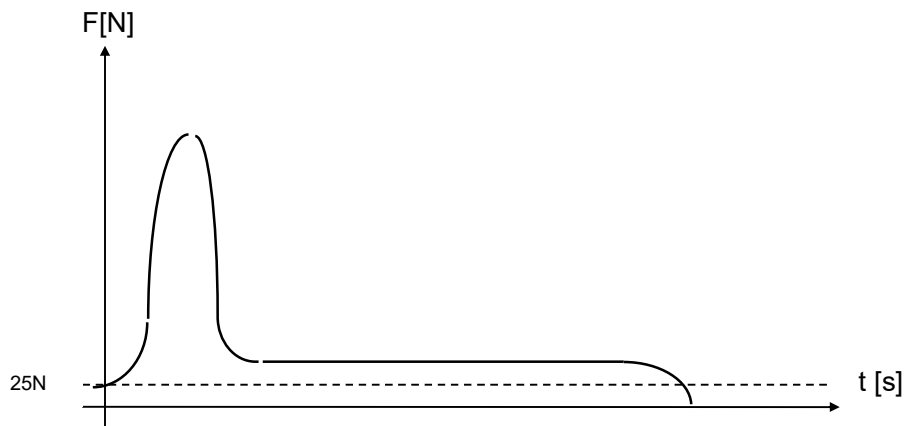

Schematic course of force

## 6.1 GENERAL DEFINITION OF TERMS

**Trigger threshold (Ft):**

The trigger threshold triggers the measurement.

**Peak force (Fp):**

Maximum force to be found during the measurement.

**Effective force (Fe):**

Average force during time T.

**Pulse duration (T):**

Time between  $t_1$  and  $t_2$ , where  $t_1$  marks increasing and  $t_2$  decreasing the force trigger threshold.

**Clamping force (FE):**

Mean value of effective forces, measured sequentially at the same measuring point.

**Remaining force (Fk):**

Remaining force is the force 1 s after decreasing or 5 s after increasing the trigger threshold (whichever occurs first).

## 6.2 2000/4/EG

2000/4/EG is a European directive relating to interior fittings of motor vehicles. Requirements to be applied with the herein described force measuring system concern the auto-reversing operation.

### 6.2.1 Requirements

**Opening width**

The applicable opening range is 200 to 4 mm.

**Peak force**

The peak force must be below 100 N.

**Sensor deflection rate**

The sensor deflection rate must be below 10N/mm

## 7 TECHNICAL DATA

### 7.1 MECHANIC

Größe	FM200-10/200	FM200-20/300	FM200-65/300
Deflection rate	10	20	65 N/mm
Tolerance of deflection rate	±5	+10	+10 %
Max. force	200	300	300 N
Overload protection	ja	ja	ja
Max. gap width	10 (4)	10 (4)	10 (4) mm
Min. gap width	50x50	50x50	50x50 mm
Force initiation area	1300	1300	1300 g
Weight (ca., mm)	240x80x60	240x70x60	240x60x60

### 7.2 FORCE MEASUREMENT

Quantity	Value
Range	0 - 500 N
Resolution	1 N
Precision (greater tolerance is valid)	± 3 N oder ± 3% of measured value
Sample frequency / -rate	500 Hz / 2 ms
Memory	100 measurements

### 7.3 POWER SUPPLY

#### 7.3.1 SEB2

Größe	Wert
Battery	9 V-Block, i.e. 6LR61
Battery voltage supervision (warning)	Yes

#### 7.3.2 SEB2.2

Quantity	Value
Battery, reloadable	Lithium-Polymer, 3.7V, 350mAh
Battery voltage supervision (warning)	Yes

#### 7.3.3 SEB2.2B

Quantity	Value
Battery, reloadable	Lithium-Polymer, 3.7V, 700mAh
Battery voltage supervision (warning)	Yes

### 7.4 ENVIRONMENT

Quantity	Value
Operating temperature range	0 bis +40 °C
Storage temperature range	0 bis +40 °C
Extended temperature range 1)	-40 bis +80 °C
Humidity	max. 90% rel.H, non condens.

1) Not for permanent operation; not valid for display unit SEB2.

## 7.5 ANALOG INTERFACE (OPTIONAL, ONLY FOR SEB2.2)

Größe	Wert
Connector	BNC, female
Output isolation	5000 VRMS
Output voltage range	4 ... 4000 mV
Resolution	1 mV
Sample rate	250 oder 500 S/s
Force range; setting via PC-program PinchPilot: „Sensor/Configuration/extended/measurement output“	250, 500, 1000, 2000 N

## 8 GUARANTEE

The manufacturer grants the buyer a two years guarantee. Beginning of the guarantee time is the delivery date (date of delivery note).

Defect or non-functioning parts are either repaired or exchanged. Excepted from the guarantee are damages due to improper treatment, wear and tear parts and injuries by non-authorized personal.

Place of repair is Munich (Germany). For all justified claims the cost of repair (working time and exchange parts) will be paid by Drive Test. Transport will be paid by the buyer.

The liability of Drive Test is limited to the repair of the delivered equipment. Further liability is excluded.

## 9 CONTACT INFORMATION

Drive Test GmbH  
Adi-Maislinger-Str. 9  
81373 Munich  
Germany

Phone: +49 89 7434094-0

Fax: +49 89 7434094-9

E-mail: [info@drivetest.de](mailto:info@drivetest.de)

Website: [www.drivetest.de](http://www.drivetest.de)



## 10 APPENDIX

### 10.1 ERROR MESSAGES DISPLAY UNIT

Display	Service	Meaning
E:0x		Protocol error
E:1x		Serial interface error (x: Bit0=Parity, Bit1=Framing, Bit2=Overflow)
E:18		Baudrate error
E:20		Sensor connector change
E:21		Wrong sensor (version conflict)
E:30		Sensor supply error
		Bit0=IES invalid, Bit1=IES instable, Bit2=DMS invalid, Bit3=DMS instable, Bit4=timeout
	C:xx	xx format is decimal, has to be converted into binary format
E:31		Missing measure data (Time Out)
E:32		Low Bat
E:40		LCD - test error
	n	Number of successfully tests
E:41		SRAM memory fast test error
	n	Number of successfully tests
E:42		SRAM memory test error
	3:xx	Hexadecimal number of errors MSB
	2:xx, 1:xx	..
	0:xx	Hexadecimal number of errors LSB
E:43		EEPROM test error
	nn	Number of error bytes
E:44		EEPROM system parameter initialisation error
	nn	Number of error bytes
E:45		EEPROM test error sensor data
	nn	Number of error bytes
E:46		EEPROM initialisation error sensor data
	nn	Number of error bytes
E:47		A/D-converter does not react
	n	Number of successful tests
E:48		Real Time Clock does not react
	C:00	Data line constantly 0
	C:01	Data line constantly 1
E:50		Message Queue overflow
E:51		Queue for schedule data overflow
E:52		Queue for long term messages overflow
E:53		System died (Watchdog)
E:54		Stack overflow
E:55		Serial transmit data overflow
E:60		Bus arbitration error
	C:xx	Demanding client
	B:xx	Actual bus activity
E:70		Overflow force measure data
E:71		Overflow position measure data
E:80		Access violation SRAM
	C:01	memory address invalid
	C:02	Bloc length invalid
	C:03	Bloc out of valid range
	C:04	SRAM-address invalid
	C:05	SRAM-length invalid
	C:06	SRAM-overflow
	C:07	Align – error
E:81		Access violation at EEPROM
	C:0x	Error code, see E:80
E:82		Memory Access violation
	C:0x	Error code, see E:80
E:88		EEPROM does not react (not busy)
	C:0x	0 = system parameter, 1 = sensor data
E:89		EEPROM does not react no longer (constantly busy)
	C:0x	0 = system parameter, 1 = sensor data
E:8A		Denied write access on EEPROM for sensor data
E:FF		Error cause unknown

(\*) with service button additional error code is available



