

Guide utilisateur - Logiciel

Brother série QL

Le contenu de ce guide et les spécifications de ce produit peuvent être modifiés sans préavis.

Brother se réserve le droit d'apporter à tout moment et sans préavis des modifications aux spécifications et renseignements contenus dans ce document et ne saurait être tenu responsable de tout dommage (y compris les dommages indirects) causé par la confiance portée aux renseignements présentés, y compris, mais sans s'y limiter, les erreurs typographiques ou autres liées aux publications.

Les écrans et les illustrations d'imprimante présentés dans ce guide peuvent varier en fonction de votre système d'exploitation ou de votre imprimante.

Les modèles ne sont pas disponibles dans tous les pays.

Table des matières

Table des matières	1
Introduction	3
Marques	3
À propos de ce guide	3
Symboles utilisés dans ce guide	3
Création d'étiquettes	4
Création d'étiquettes : vue d'ensemble	4
De la création à l'impression d'étiquettes	4
Comment utiliser P-touch Editor pour Windows®	6
Lancement de P-touch Editor	6
Accès à l'aide de P-touch Editor	11
Création d'étiquettes avec d'autres applications	13
Comment utiliser P-touch Address Book (Windows® uniquement)	20
Lancement de P-touch Address Book	20
Création d'un nouveau contact	22
Comment utiliser P-touch Transfer Manager (QL-650TD/580N/1050/1060N/720NW uniquement) (Windows® uniquement)	23
Lancement de P-touch Transfer Manager	23
Transfert de modèles d'étiquettes du PC vers l'imprimante via l'interface USB	24
Sauvegarde des modèles d'étiquettes	26
Transfert des modèles vers l'imprimante via le réseau (QL-580N/1060N/720NW uniquement)	27
Comment utiliser P-touch Library (Windows® uniquement)	28
Lancement de P-touch Library	28
Recherche d'étiquettes	29
Transfert de modèles d'étiquettes avec P-touch Transfer Express (QL-720NW uniquement) (Windows® uniquement)	30
Comment utiliser P-touch Editor Lite (QL-700 uniquement) (Windows® uniquement)	31
Comment utiliser P-touch Editor Lite LAN (QL-710W/720NW uniquement) (Windows® uniquement)	35
Utilisation de P-touch Update Software	39
Téléchargement d'une nouvelle catégorie de collection d'étiquettes vers P-touch Editor/Mise à jour du logiciel P-touch Editor	39
Mise à jour de P-touch Editor Lite (Windows® uniquement)/du microprogramme de l'imprimante QL	41
Impression d'étiquettes à partir de modèles P-touch (QL-580N/720NW/1050/1060N uniquement)	43
Fonction P-touch Template	43

Impression d'étiquettes distribuées sur plusieurs imprimantes (QL-710W/720NW uniquement) (Windows® uniquement)	44
Impression distribuée	44
Comment utiliser P-touch Editor pour Macintosh	47
Lancement de P-touch Editor	47
Accès à l'aide de P-touch Editor	48

Annexe 50

Impression directe à partir d'autres applications	50
Installation du pilote d'imprimante	50
Impression à partir d'autres applications	52

L'imprimante d'étiquettes Brother (appelée « appareil » dans la suite de ce document) vous permet d'imprimer rapidement et aisément des étiquettes personnalisées créées à l'aide du logiciel de création d'étiquettes P-touch Editor.

► Marques

Le logo Brother est une marque déposée de Brother Industries, Ltd.

Brother est une marque déposée de Brother Industries, Ltd.

© 2012 Brother Industries, Ltd. Tous droits réservés.

Microsoft, Windows Vista, Windows Server, Windows, Excel et Outlook sont des marques déposées de Microsoft Corporation, États-Unis.

Apple, Macintosh et Mac OS sont des marques d'Apple Inc. déposées aux États-Unis et dans d'autres pays. Les noms des autres produits logiciels mentionnés dans ce document sont des marques ou des marques déposées des sociétés respectives qui les ont développés.

Chaque société dont les noms de logiciel sont cités dans ce guide dispose d'un contrat de licence logicielle spécifique à ses programmes propriétaires.

Tous les autres marques et noms de produits cités dans ce Guide utilisateur - Logiciel ainsi que dans le Guide de l'utilisateur sont des marques déposées de leurs sociétés respectives.

► À propos de ce guide

Ce guide (PDF) est inclus dans le CD-ROM fourni.



Dans ce guide, lorsque le pointeur de la souris se change en , il suffit de cliquer pour passer aux pages correspondantes.

Pour connaître les fonctions de base d'Adobe® Reader®, consultez les fichiers d'aide d'Adobe® Reader®.

► Symboles utilisés dans ce guide

Ce guide utilise les symboles suivants :



Ce symbole indique des informations ou des conseils à respecter. Les ignorer peut entraîner des blessures, des dommages au niveau de l'appareil ou un fonctionnement erroné.



Ce symbole signale des informations ou des instructions qui peuvent vous aider à mieux comprendre l'appareil et à l'utiliser de manière plus efficace.

Création d'étiquettes

Création d'étiquettes : vue d'ensemble

Cette section décrit la procédure générale de création d'étiquettes avec l'appareil.

Pour obtenir des instructions détaillées, consultez les fichiers d'aide. Sous Windows[®], consultez l'aide de P-touch Editor à la page 11. Si vous êtes un utilisateur Macintosh, consultez la page 48.

► De la création à l'impression d'étiquettes

- 1 Choisissez le type d'étiquette que vous souhaitez créer. Vous avez le choix entre différents types d'étiquettes.**

Exemples d'étiquettes

ABCDE Plankegringsafid.	
Afdeling	01234567890
Serienr.	ABCDEFGHIJK
Enhedsnr.	

- 2 Préparez le rouleau DK correspondant à l'étiquette que vous souhaitez créer.**

L'appareil est fourni avec un ou plusieurs rouleaux d'échantillons. (Vous pouvez acheter d'autres rouleaux séparément.)

Choisissez le rouleau DK correspondant au type d'étiquette que vous allez créer.

Installez le rouleau DK.

Mr Michael Smith
LBI Group
100, Clean View Ave.,
Oxford, Oxon. OX14 3RT

Mr Robert Goodman
15, Meadow Road,
Aberdeen AB8 3GR

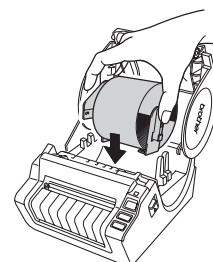
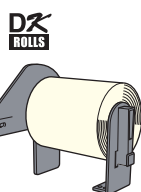

→ Consultez le Guide d'installation rapide ou le Guide de l'utilisateur

3 Créez et imprimez l'étiquette.

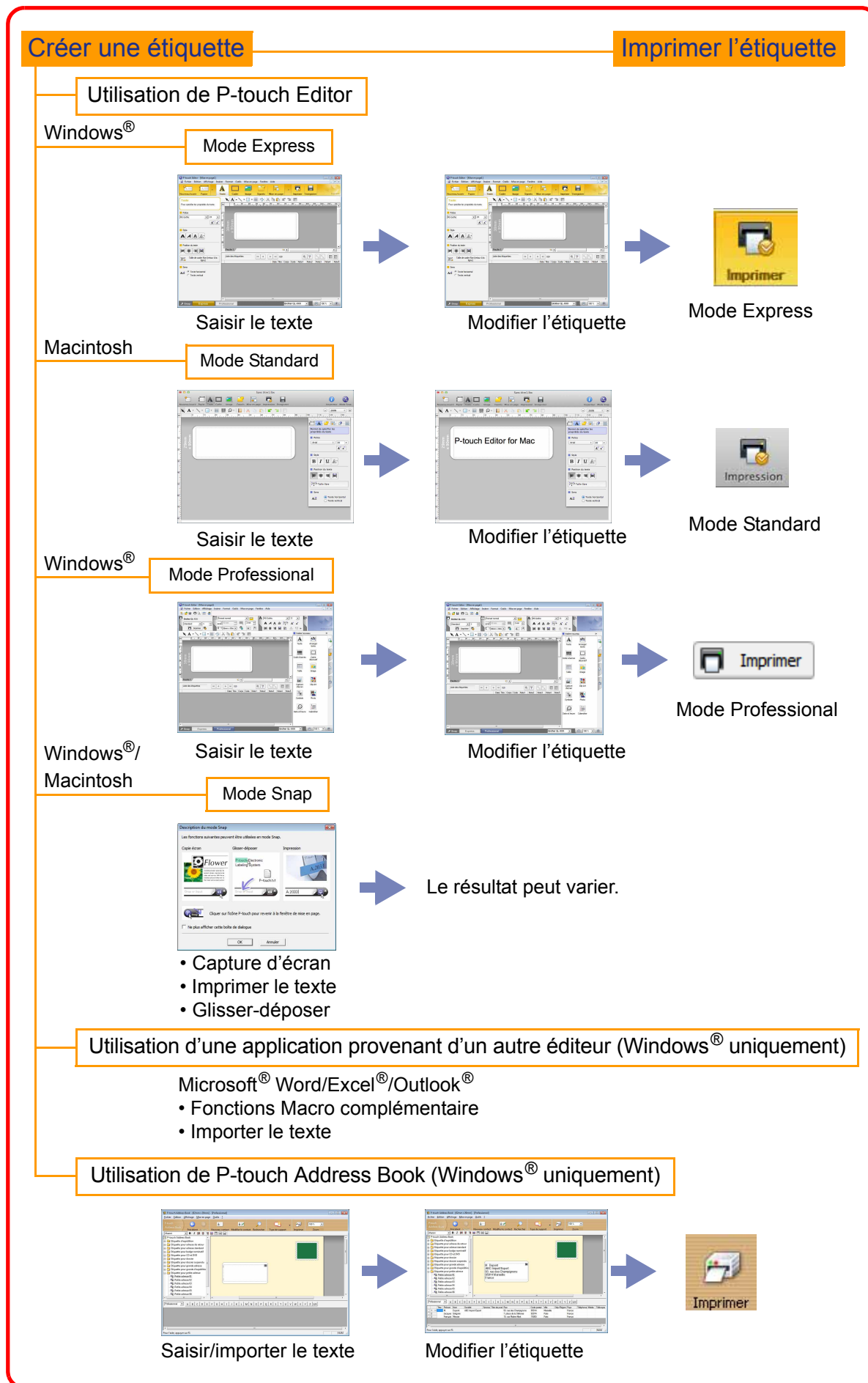

Comment utiliser P-touch Editor pour Windows®

Cette section vous explique la procédure à suivre pour démarrer P-touch Editor. P-touch Editor vous permet de créer des étiquettes variées.

Consultez l'aide de P-touch Editor pour obtenir des exemples de différents types d'étiquettes et des instructions détaillées pour créer, imprimer et enregistrer des étiquettes. Les écrans peuvent varier en fonction de votre système d'exploitation. Dans chaque image, considérez le nom de l'imprimante comme le nom de l'appareil que vous avez acheté.

► Lancement de P-touch Editor

1 Cliquez sur [Démarrer] - [Tous les programmes] - [Brother P-touch] - [P-touch Editor 5.0].



Vous pouvez également lancer P-touch Editor en utilisant les méthodes suivantes (uniquement si vous avez créé un raccourci lors de l'installation) :

- Double-cliquez sur l'icône de raccourci du bureau.
- Cliquez sur l'icône de raccourci dans la barre de lancement rapide.

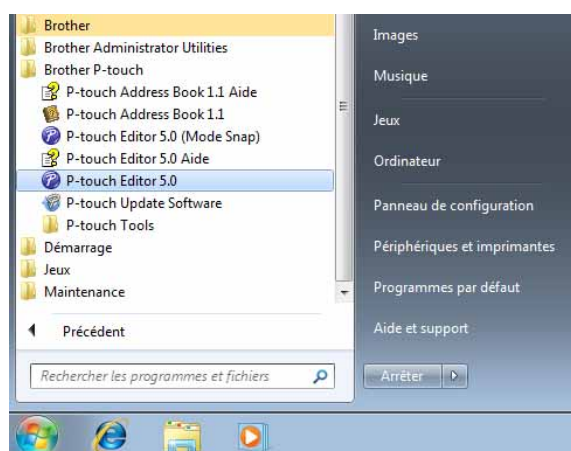

Lorsque P-touch Editor est lancé, la boîte de dialogue [Nouveau/ouvrir] s'affiche, vous permettant de choisir entre la création d'une nouvelle mise en page d'étiquette et l'ouverture d'une étiquette existante.



Pour préciser le mode de fonctionnement de P-touch Editor au démarrage, cliquez sur [Outils] - [Options] dans la barre de menus de P-touch Editor afin d'afficher la boîte de dialogue [Options]. L'onglet [Options générales] vous permet de choisir un paramètre dans la zone de liste déroulante [Opérations] de [Configuration du démarrage]. En règle générale, choisissez [Afficher la boîte de dialogue Nouveau/ouvrir].

2 Choisissez une option dans la boîte de dialogue [Nouveau/ouvrir] et cliquez sur .

- Vous pouvez choisir l'imprimante d'étiquettes et la taille du support.
- Si vous sélectionnez [Ouvrir un fichier], la boîte de dialogue [Ouvrir] s'affiche. Vous pouvez choisir et ouvrir un fichier existant.
- Si vous sélectionnez [Afficher l'historique], la boîte de dialogue [Historique] s'affiche. Vous pouvez sélectionner une étiquette récemment créée.
- Si vous sélectionnez [Nouveau], choisissez le mode d'écriture vertical ou horizontal.
- Si vous sélectionnez [Sélection par utilisation], vous pouvez faire votre choix en fonction de l'utilisation des étiquettes.
- Lorsque vous choisissez [Aide - Comment], l'aide de P-touch Editor s'affiche.
Les fichiers d'aide vous permettent d'apprendre de façon détaillée à créer une mise en page d'étiquette.
- Si vous choisissez [Recherche MAJ] sur un ordinateur connecté à Internet, vous accédez au Brother Solutions Center, qui vous permet de rechercher les derniers logiciels disponibles en téléchargement ainsi que les questions fréquemment posées.

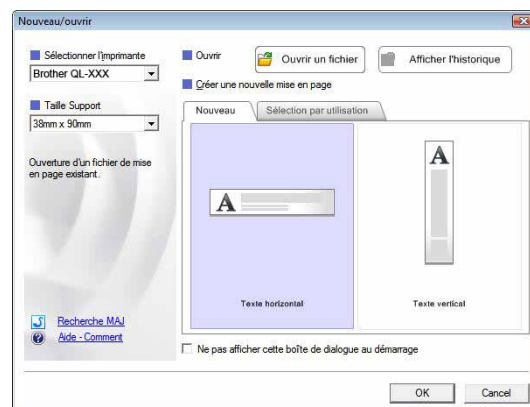

Fenêtre de mise en page

■ Mode Express

Ce mode permet de créer aisément des étiquettes contenant du texte et des images.

La fenêtre de mise en page est composée des sections suivantes :

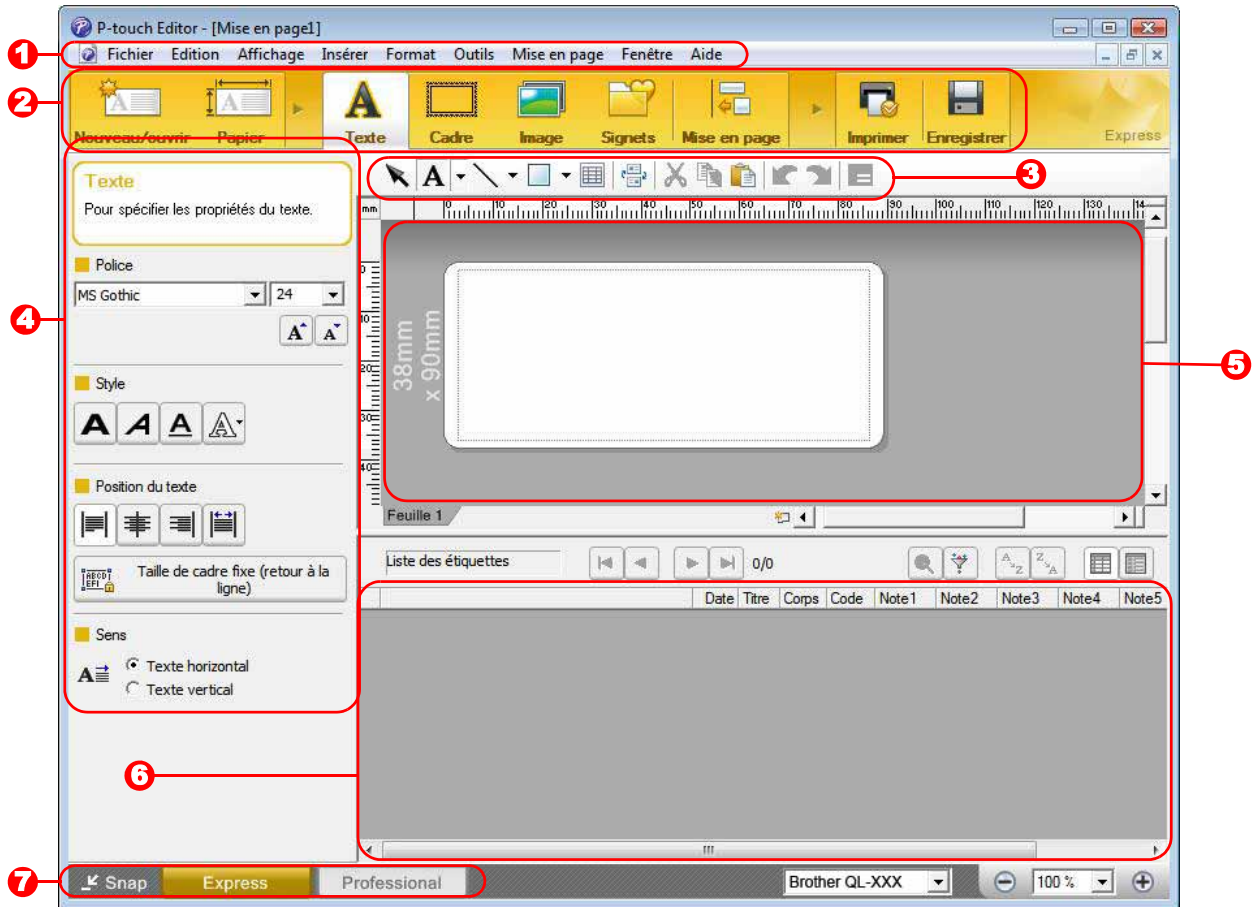

1 Barre de menus

Les commandes sont classées par fonction dans chaque menu (Fichier, Edition, Affichage, Insérer, etc.).

2 Barre de commandes

Contient les commandes Nouveau/ouvrir, Papier, Texte, Cadre, Image ainsi que d'autres commandes.

3 Barre d'outils de dessin/d'édition

Fournit des outils permettant de sélectionner un objet, saisir du texte, dessiner des graphiques, etc.

4 Barre de propriétés

Vous permet aisément d'insérer et de mettre en forme du texte, des images, etc.

5 Fenêtre de mise en page

Permet d'afficher et de modifier des objets.

6 Fenêtre Base de données

Affiche une base de données connectée.

7 Boutons de sélection de mode

Permet de passer d'un mode de l'éditeur à un autre.



- Le menu [Affichage] vous permet d'afficher/de masquer les barres d'outils et les fenêtres.
- Consultez l'aide de P-touch Editor pour obtenir des informations détaillées.

■ Mode Professional

Ce mode permet la création complète d'étiquettes de toutes pièces ou à partir d'un modèle existant. La fenêtre de mise en page est composée des sections suivantes :

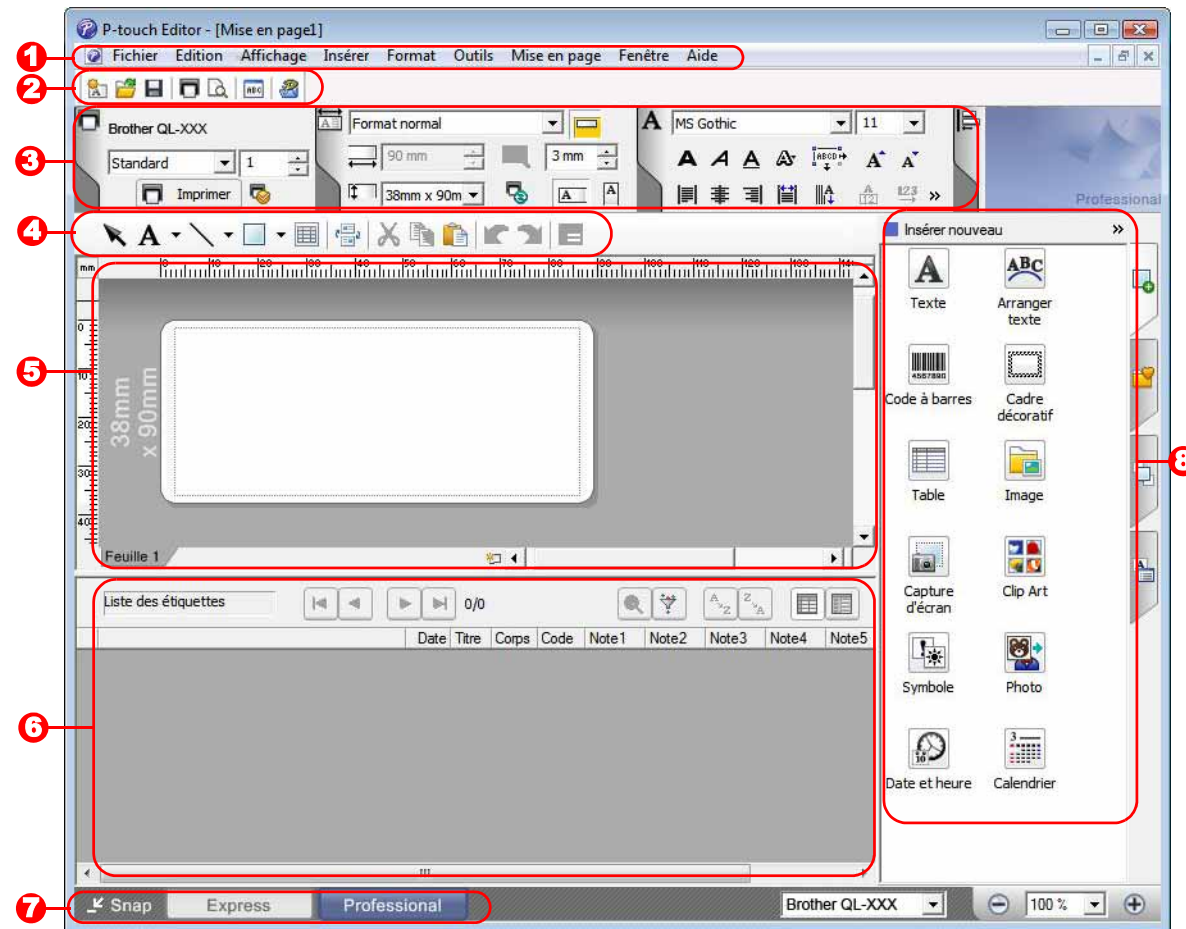

1 Barre de menus

Les commandes sont classées par fonction dans chaque menu (Fichier, Edition, Affichage, Insérer, etc.).

2 Barre d'outils standard

Fournit un groupe de commandes fréquemment utilisées (Nouvelle mise en page, Ouvrir, Enregistrer, Imprimer, etc.).

3 Palette de propriétés

Comprend les zones de propriété pour l'impression, le papier, le texte et la mise en page. Cliquez sur le côté gauche de chaque palette pour afficher/masquer la zone correspondante.

4 Barre d'outils de dessin/d'édition

Fournit des outils permettant de sélectionner un objet, saisir du texte, dessiner des graphiques, etc.

5 Fenêtre de mise en page

Permet d'afficher et de modifier des objets.

6 Fenêtre Base de données

Affiche une base de données connectée.

7 Boutons de sélection de mode

Permet de passer d'un mode de l'éditeur à un autre.

8 Barre latérale

En sélectionnant un onglet, vous pouvez aisément insérer et mettre en forme du texte, des codes-barres, des tableaux, etc., changer l'ordre des objets pour créer un modèle d'étiquette ou configurer des paramètres avancés.



- Le menu [Affichage] vous permet d'afficher/de masquer les barres d'outils, les palettes et les fenêtres.
- Consultez l'aide de P-touch Editor pour obtenir des informations détaillées.

■ Mode Snap

Ce mode vous permet de capturer l'écran, de l'imprimer sous forme d'image et de l'enregistrer en vue d'une utilisation ultérieure. Pour lancer le mode Snap, procédez comme suit.

1 Lorsque vous sélectionnez [Snap] depuis les boutons de sélection de mode, la boîte de dialogue [Description du mode Snap] s'affiche. Cliquez sur .



- Si vous cochez la case [Ne plus afficher cette boîte de dialogue], vous accéderez directement au mode Snap la prochaine fois que vous choisirez ce mode.
- Vous pouvez également lancer le mode Snap en sélectionnant [Démarrer] - [Tous les programmes (Programmes)] - [Brother P-touch] - [P-touch Editor 5.0 (Mode Snap)].



2 Le mode Snap démarre.



Consultez l'aide de P-touch Editor pour obtenir des informations détaillées.



► Accès à l'aide de P-touch Editor

Cette section explique comment lancer l'aide de P-touch Editor pour Windows®. Les écrans peuvent varier en fonction de votre système d'exploitation.

■ Avec le bouton Démarrer

Pour lancer l'aide de P-touch Editor, cliquez sur le bouton Démarrer dans la barre des tâches et pointez sur [Tous les programmes]. Cliquez sur [Brother P-touch], puis sur [P-touch Editor 5.0 Aide].

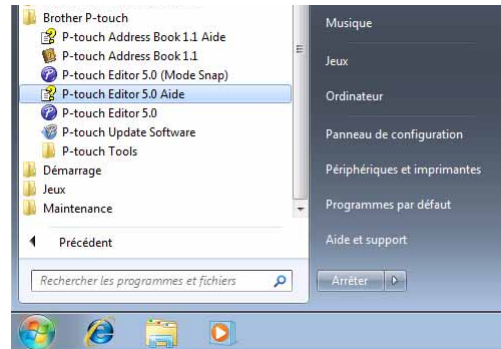

■ Avec la boîte de dialogue Nouveau/ouvrir

Lorsque vous démarrez P-touch Editor 5.0 et que la boîte de dialogue [Nouveau/ouvrir] s'affiche, cliquez sur Aide - Comment.

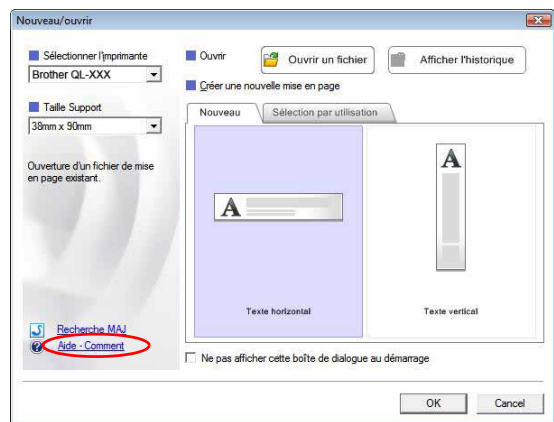

■ Avec P-touch Editor

Cliquez sur le menu Aide et choisissez Aide P-touch Editor.

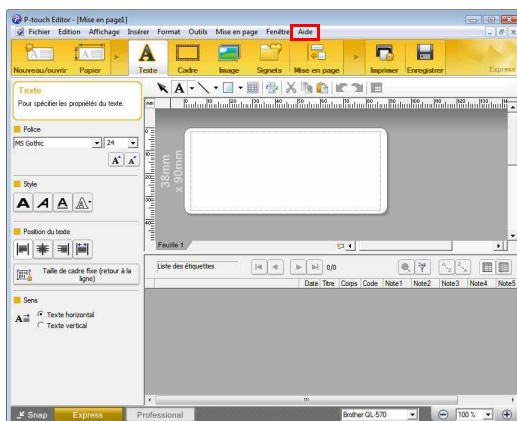

Mode Express

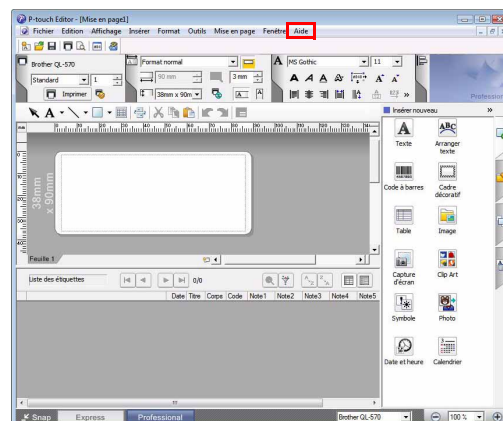

Mode Professionnel

Cliquez avec le bouton droit de la souris et choisissez Aide P-touch Editor.

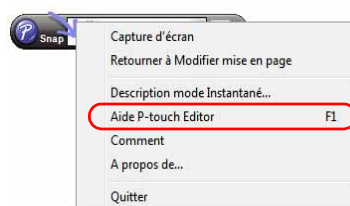

Mode Snap

● Impression des rubriques d'aide

Vous pouvez imprimer les informations fournies dans l'Aide de P-touch Editor. Servez-vous de votre imprimante normale pour les imprimer.

1 Dans l'onglet [Contenu], choisissez les rubriques que vous souhaitez imprimer.

2 Cliquez sur  dans la barre d'outils.

3 Choisissez l'ensemble de rubriques à imprimer et cliquez sur .

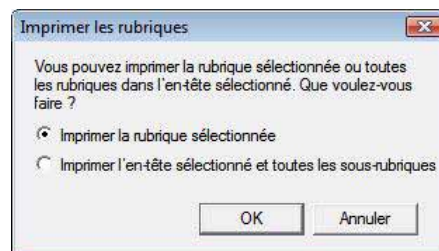

4 Spécifiez l'[Imprimante] et cliquez sur .



Choisissez une imprimante normale compatible avec les formats de papier standard, tels que le format A4.

► Création d'étiquettes avec d'autres applications

Lors de l'installation du logiciel, si vous choisissez la fonction Macro complémentaire, une icône P-touch est automatiquement ajoutée à la barre d'outils de Microsoft® Word, Excel® et Outlook®. (Seulement si Microsoft® Word, Excel® et Outlook® sont déjà installés sur votre PC.) La fonction Macro complémentaire n'est disponible que sous Windows®.

Vous pouvez, dans chacune des applications, créer et imprimer rapidement et aisément des étiquettes en sélectionnant le texte souhaité et en cliquant sur l'icône P-touch.

En fonction des paramètres sélectionnés, le texte importé à l'aide de la fonction Macro complémentaire est enregistré dans la Liste des étiquettes. La Liste des étiquettes est une base de données réservée à P-touch Editor. Pour afficher la liste des étiquettes, cliquez sur [Fichier] - [Base de données] - [Liste des étiquettes].



- La fonction Macro complémentaire est compatible avec les applications suivantes : Microsoft® Word 2002/2003/2007/2010, Microsoft® Excel® 2002/2003/2007/2010 et Microsoft® Outlook® 2002/2003/2007/2010

Pour obtenir des informations détaillées ou des informations se rapportant à l'installation, consultez l'aide de P-touch Editor.

● Enregistrement et annulation de la fonction Macro complémentaire



Avant de lancer ce programme, fermez les programmes Word, Excel® et Outlook®.

Les écrans peuvent varier en fonction de votre système d'exploitation.

1 Cliquez sur [Démarrer] - [Tous les programmes] - [Brother P-touch] - [P-touch Tools] - [P-touch Editor 5.0 Add-Ins Utility].

La boîte de dialogue [Configuration de la macro complémentaire Brother P-touch] s'affiche.

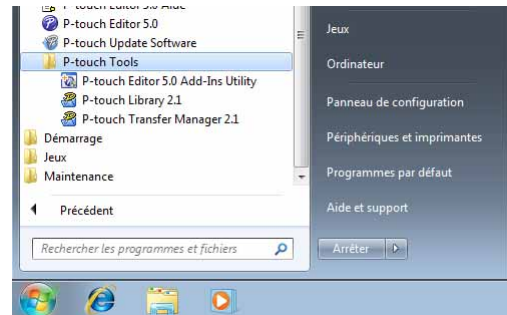

2 Cochez les cases des applications Microsoft pour lesquelles vous souhaitez que le bouton de la fonction Macro complémentaire de P-touch Editor soit installé.

Pour chaque application Microsoft, vous devez sélectionner la version du logiciel de création d'étiquettes qui s'ouvrira lorsque vous cliquerez sur le bouton P-touch Editor de la barre d'outils.

- Express Mode : lance le mode Express.
- Professional Mode : lance le mode Professional.
- Imprimer immédiatement : imprime l'étiquette.

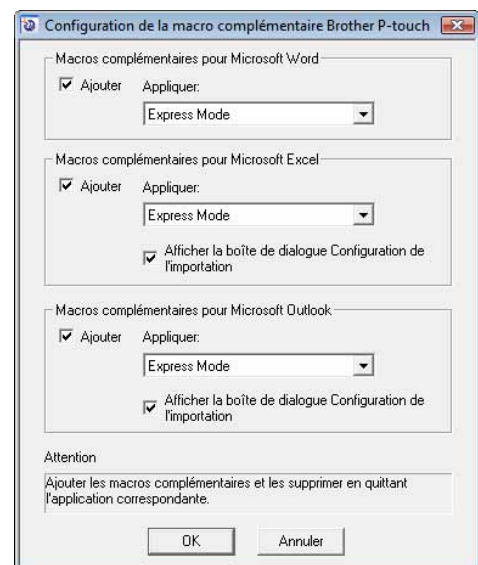

● Microsoft® Word

La fonction Macro complémentaire vous permet de copier directement le texte de Microsoft® Word dans une mise en page d'étiquette.



Si Microsoft® Outlook® est en cours d'exécution et que Microsoft® Word a été sélectionné comme éditeur standard, vous ne pourrez pas utiliser la fonction Macro complémentaire dans Microsoft® Word. Quittez Microsoft® Outlook® et relancez Microsoft® Word.

Création d'étiquettes avec Microsoft® Word

- 1 Ouvrez un document Microsoft® Word et sélectionnez dans ce document le texte que vous souhaitez inclure dans l'étiquette.**

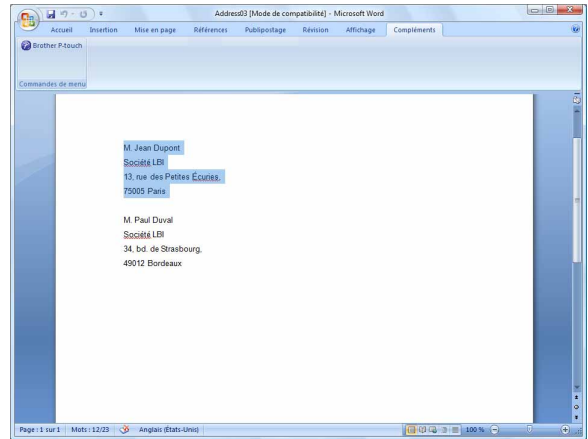

- 2 Dans le ruban/la barre d'outils standard de Microsoft® Word, cliquez sur .**



Pour obtenir des informations détaillées sur la façon d'ajouter automatiquement du texte à la liste des étiquettes, consultez la section « Comment ajouter du texte de Microsoft® Word à la liste des étiquettes qui s'affiche dans la fenêtre Base de données » ci-dessous.

Comment ajouter du texte de Microsoft® Word à la liste des étiquettes qui s'affiche dans la fenêtre Base de données



Lors de la première utilisation, le message « Enregistrer les données dans la liste des étiquettes ? » s'affiche. Si vous cliquez sur Oui, les nouveaux enregistrements seront automatiquement créés dans la Liste des étiquettes et le texte sera ajouté à chacun des champs ci-dessous la prochaine fois que vous enregistrerez du texte. À chaque fois que vous ajoutez de nouvelles informations à votre liste d'étiquettes, les informations suivantes sont également enregistrées à des fins de référence.

Le texte	Champ ajouté
Date de création	Champ Date
La première ligne	Champ Titre
Toutes les lignes, y compris la première	Champ Corps
Code postal détecté	Champ Code

Exemple de données de liste d'étiquettes stockées dans la fenêtre Base de données de l'écran de P-touch Editor

	Date	Titre	Corps	Code	Note1	Note2	Note3	Note4	Note5	Note6
<input type="checkbox"/> 1	02/07/2005	M. François Mercier	M. François Mercier 15, rue Maître-Albert 75005 Paris, France							

Si vous avez cliqué sur Non en réponse au message « Enregistrer les données dans la liste des étiquettes ? » et que vous souhaitez les enregistrer, accédez à [Outils] - [Options] et cochez la case « Enregistrer automatiquement les données importées. » dans l'onglet [Liste des étiquettes].

● Microsoft® Excel®

La fonction Macro complémentaire vous permet de copier directement le texte de Microsoft® Excel® dans une mise en page d'étiquette.

Création d'étiquettes avec Microsoft® Excel®

- 1** Ouvrez une feuille de calcul Microsoft® Excel® et sélectionnez les cellules contenant le texte à inclure dans l'étiquette.

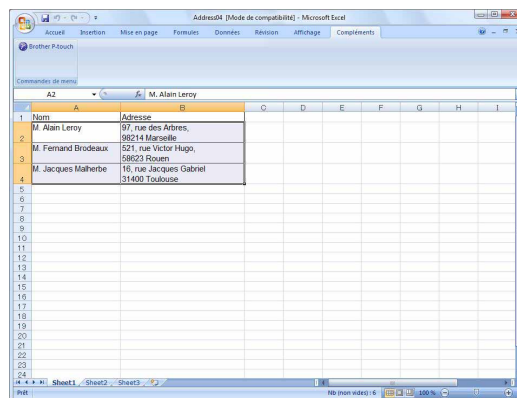

- 2** Dans le ruban/la barre d'outils standard de Microsoft® Excel®, cliquez sur . La boîte de dialogue [Configuration de l'importation Brother P-touch] s'affiche.

- 3** Dans [Mise en page de l'étiquette], apportez des modifications au niveau de l'interligne dans les cellules et cliquez sur [Editer/Imprimer].



[Mise en page de l'étiquette] vous permet de modifier la manière dont votre texte est affiché/imprimé. Lorsque vous sélectionnez un des éléments répertoriés dans la zone [Champs] et que vous cliquez sur , un nouveau champ est ajouté à la zone [Mise en page de l'étiquette]. Vous pouvez entrer des espaces, interlignes, virgules et caractères pour chacune des cellules et les imprimer sur une étiquette. Vous pouvez également supprimer des champs dans cet écran en sélectionnant le champ et en appuyant sur la touche de suppression de votre clavier.

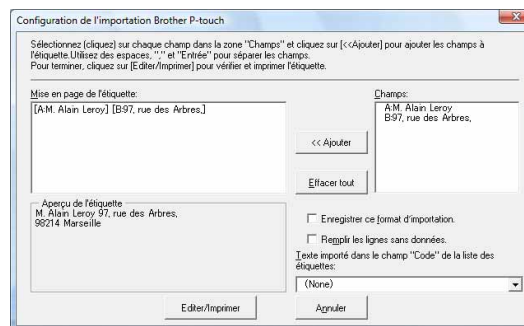

- Pour obtenir des informations détaillées sur la façon d'ajouter automatiquement le texte à la liste des étiquettes, consultez la section « Comment ajouter du texte de Microsoft® Excel® à la liste des étiquettes » de la page 16.
- Si vous décidez d'inclure les données dans le champ Code de la Liste des étiquettes, choisissez [Texte importé dans le champ "Code" de la liste des étiquettes] dans la boîte de dialogue [Configuration de l'importation Brother P-touch].

Comment ajouter du texte de Microsoft® Excel® à la liste des étiquettes



Lors de la première utilisation, le message « Enregistrer les données dans la liste des étiquettes ? » s'affiche. Si vous cliquez sur Oui, les nouveaux enregistrements seront automatiquement créés dans la Liste des étiquettes et le texte sera ajouté à chacun des champs ci-dessous la prochaine fois que vous enregistrerez du texte. À chaque fois que vous ajoutez de nouvelles informations à votre liste d'étiquettes, les informations suivantes sont également enregistrées à des fins de référence.

Le texte	Champ ajouté
Date de création	Champ Date
La première ligne du texte spécifié dans la mise en page de l'étiquette	Champ Titre
Toutes les lignes, y compris la première ligne du texte spécifié dans la mise en page de l'étiquette	Champ Corps
Le contenu de cellule spécifié dans [Texte importé dans le champ "Code" de la liste des étiquettes]	Champ Code

	Date	Titre	Corps	Code	Note1	Note2	Note3	Note4	Note5	Note6
<input type="checkbox"/> 1	02/07/2005	M. François Mercier	M. François Mercier 15, rue Maître-Albert 75005 Paris, France							
<input type="checkbox"/> 2	02/07/2005	M. R. Dupont	M. R. Dupont 93, rue des Champignons 95914 Marseille							
<input type="checkbox"/> 3	02/07/2005	Mlle Nicole Leclair	Mlle Nicole Leclair 43, quai de Grenelle 75015 Paris							

Si vous avez cliqué sur Non en réponse au message « Enregistrer les données dans la liste des étiquettes ? » et que vous souhaitez les enregistrer, accédez à [Outils] - [Options] et cochez la case « Enregistrer automatiquement les données importées. ».

● Microsoft® Outlook®

La fonction Macro complémentaire vous permet de copier directement le texte de Microsoft® Outlook® sur une mise en page d'étiquette.

Vous pouvez importer les éléments suivants : fenêtres contacts, éléments du calendrier, éléments supprimés, brouillons, boîte de réception, journal, notes (le texte de la boîte de dialogue [Notes] n'est pas disponible), boîte d'envoi, éléments envoyés et tâches.

Création d'étiquettes à l'aide de données Contacts dans Microsoft® Outlook®

1 Ouvrez les Contacts de Microsoft® Outlook® et sélectionnez les informations de contact que vous souhaitez inclure.



Dans Microsoft® Outlook®, vous pouvez inclure non seulement les données de contact, mais aussi le texte d'un message, tout comme vous pouvez le faire dans Microsoft® Word.

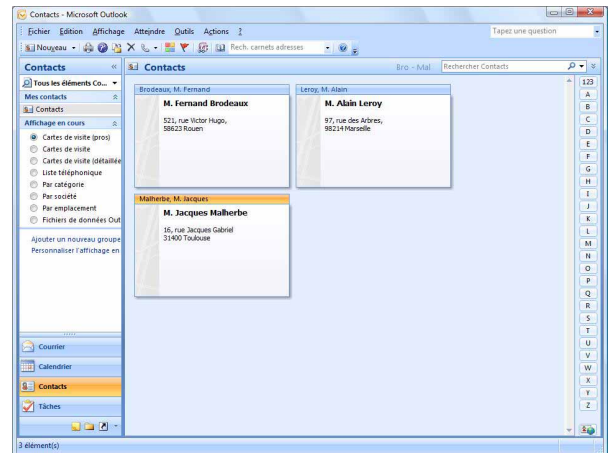
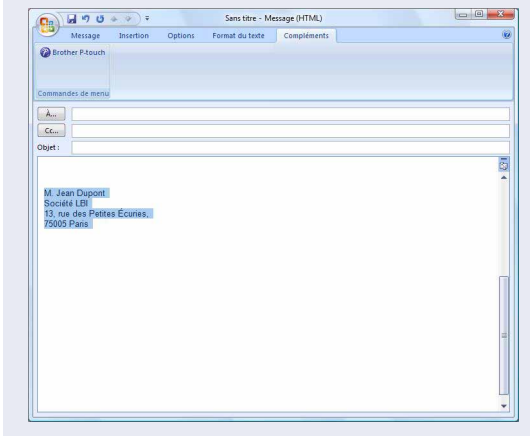

2 Dans le ruban/la barre d'outils standard de Microsoft® Outlook®, cliquez sur .



Pour obtenir des informations détaillées sur la façon d'ajouter automatiquement le texte à la liste des étiquettes, consultez la section « Comment ajouter du texte de Microsoft® Outlook® à la liste des étiquettes » de la page 19.

3 Dans [Mise en page de l'étiquette], apportez des modifications au niveau de l'interligne dans les cellules et cliquez sur .



[Mise en page de l'étiquette] vous permet de modifier la manière dont votre texte est affiché/imprimé.

Lorsque vous sélectionnez un des éléments répertoriés dans la zone [Champs] et que vous cliquez sur , un nouveau champ est ajouté à la zone [Mise en page de l'étiquette].

Vous pouvez entrer des espaces, interlignes, virgules et caractères pour chacune des cellules et les imprimer sur une étiquette. Vous pouvez également supprimer des champs dans cet écran en sélectionnant le champ et en appuyant sur la touche de suppression de votre clavier.

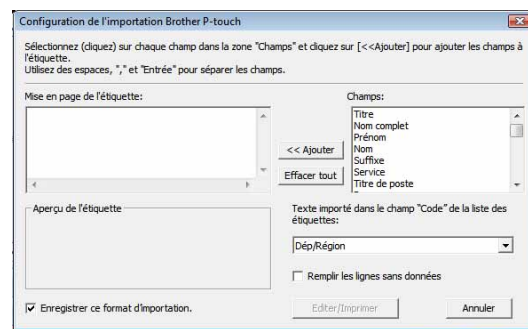

- Pour obtenir des informations détaillées sur la façon d'ajouter automatiquement le texte à la liste des étiquettes, consultez la section « Comment ajouter du texte de Microsoft® Outlook® à la liste des étiquettes » de la page 19.
- Si vous décidez d'inclure les données dans le champ Code de la Liste des étiquettes, choisissez [Texte importé dans le champ "Code" de la liste des étiquettes] dans la boîte de dialogue [Configuration de l'importation Brother P-touch].

Comment ajouter du texte de Microsoft® Outlook® à la liste des étiquettes



Lors de la première utilisation, le message « Enregistrer les données dans la liste des étiquettes ? » s'affiche. Si vous cliquez sur Oui, les nouveaux enregistrements seront automatiquement créés dans la Liste des étiquettes et le texte sera ajouté à chacun des champs ci-dessous la prochaine fois que vous enregistrerez du texte. À chaque fois que vous ajoutez de nouvelles informations à votre liste d'étiquettes, les informations suivantes sont également enregistrées à des fins de référence.

Le texte	Champ ajouté
Date de création	Champ Date
La première ligne du texte spécifié dans la mise en page de l'étiquette	Champ Titre
Toutes les lignes, y compris la première ligne du texte spécifié dans la mise en page de l'étiquette	Champ Corps
Le contenu de cellule spécifié dans [Texte importé dans le champ "Code" de la liste des étiquettes]	Champ Code

		Date	Titre	Corps	Code	Note1	Note2	Note3	Note4	Note5	Note6
<input type="checkbox"/>	1	▶	28/07/2005	François Mercier	François Mercier 15, rue Maître-Albert 75005 Paris, France						

Si vous avez cliqué sur Non en réponse au message « Enregistrer les données dans la liste des étiquettes ? » et que vous souhaitez les enregistrer, accédez à [Outils] - [Options] et cochez la case « Enregistrer automatiquement les données importées. ».

Comment utiliser P-touch Address Book (Windows® uniquement)

Cette section décrit la procédure à suivre pour créer efficacement des étiquettes à partir de contacts, en utilisant P-touch Address Book. Les écrans peuvent varier en fonction de votre système d'exploitation. (P-touch Address Book n'est pas pris en charge dans certaines langues.)

► Lancement de P-touch Address Book

1 Cliquez sur [Démarrer] - [Tous les programmes] - [Brother P-touch] - [P-touch Address Book 1.1].



Vous pouvez également lancer P-touch Address Book en utilisant les méthodes suivantes (uniquement si vous avez créé un raccourci lors de l'installation) :

- Double-cliquez sur l'icône de raccourci du bureau.
- Cliquez sur l'icône de raccourci dans la barre de lancement rapide.

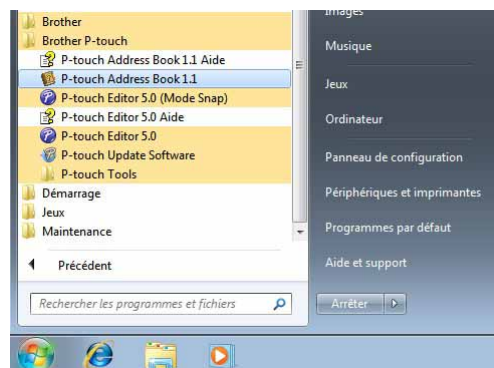

Lorsque P-touch Address Book est lancé, la boîte de dialogue [Démarrage] s'affiche et vous permet de créer de nouveaux contacts, d'importer des données au format CSV ou des contacts Outlook®, et plus encore.

2 Dans la boîte de dialogue [Démarrage], précisez l'opération P-touch Address Book que vous souhaitez réaliser et cliquez sur .

- Si vous choisissez [Nouveau contact], la fenêtre de mise en page s'affiche.
- Si vous choisissez [Importer des contacts depuis un fichier CSV] ou [Importer des contacts depuis Outlook], vous pouvez importer des contacts dans d'autres formats.
- Cliquez sur pour ouvrir les fichiers d'aide de P-touch Address Book.

L'aide de P-touch Address Book offre des informations détaillées sur les fonctions disponibles et explique comment utiliser P-touch Address Book.



Fenêtre de mise en page

La fenêtre de mise en page est composée des huit sections suivantes :

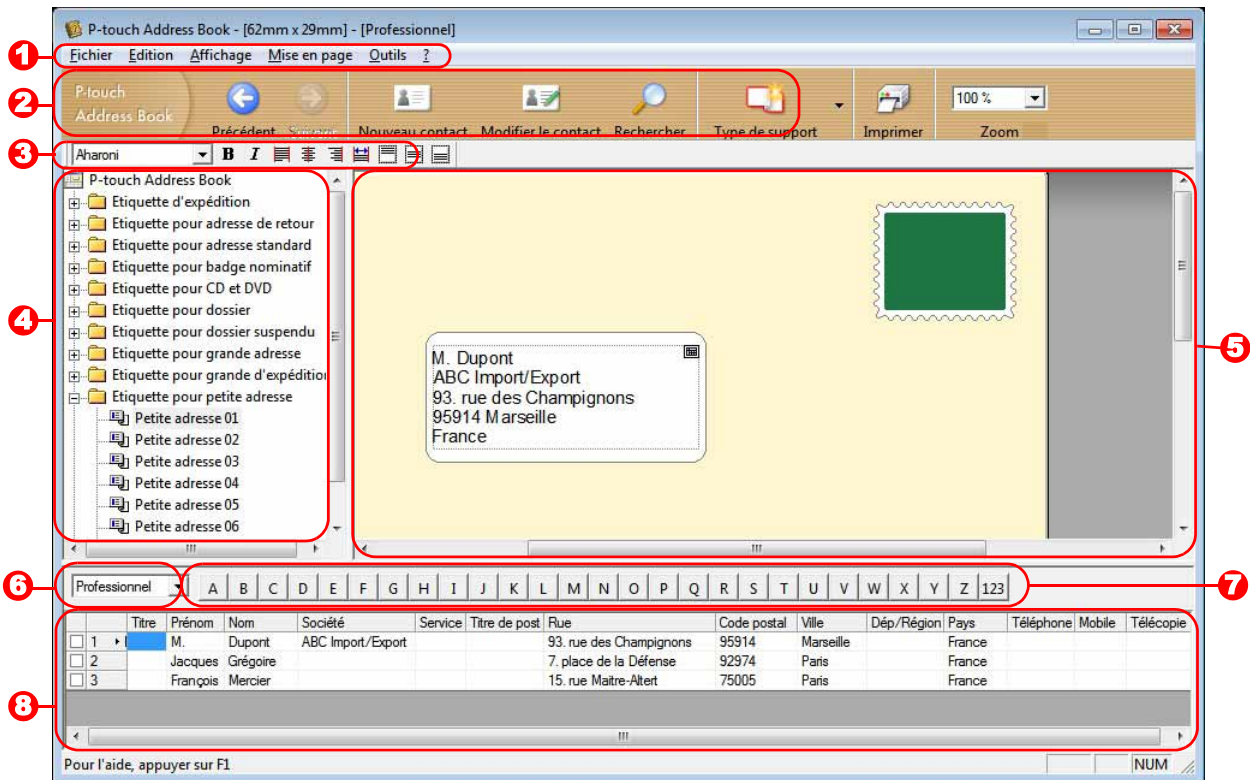

1 Barre de menus

Les commandes sont classées par fonction dans chaque menu (Fichier, Edition, Affichage, Mise en page, etc.).

2 Barre d'outils standard

Fournit un groupe de commandes fréquemment utilisées (comme Nouveau contact, Modifier le contact, Rechercher, Imprimer, etc.).

3 Barre d'outils de texte

Permet de modifier les caractéristiques du texte, telles que la taille de la police et l'alignement, pour le mettre en forme.

4 Vue de sélection du style de mise en page

Affiche les styles de mise en page enregistrés dans le dossier.

5 Zone de travail de mise en page

Permet d'afficher ou d'éditer une mise en page utilisant le style de mise en page dans la vue de sélection du style de mise en page.

6 Liste déroulante des listes de contacts

Affiche la liste de contacts actuellement spécifiée. Vous pouvez sélectionner [Personnel], [Professionnel], [Autre1], [Autre2] et [Autre3].

7 Onglet d'index

Vous pouvez effectuer des recherches dans le champ en vue Enregistrements. Cliquez sur [Outils] - [Tri] pour ouvrir la boîte de dialogue [Tri] et précisez le champ dans lequel effectuer la recherche à l'aide de la [Touche1].

8 Vue Enregistrements

Affiche les données de contacts dans chacun des champs. Ces données peuvent également être éditées (ajoutées, supprimées ou modifiées).

► Création d'un nouveau contact





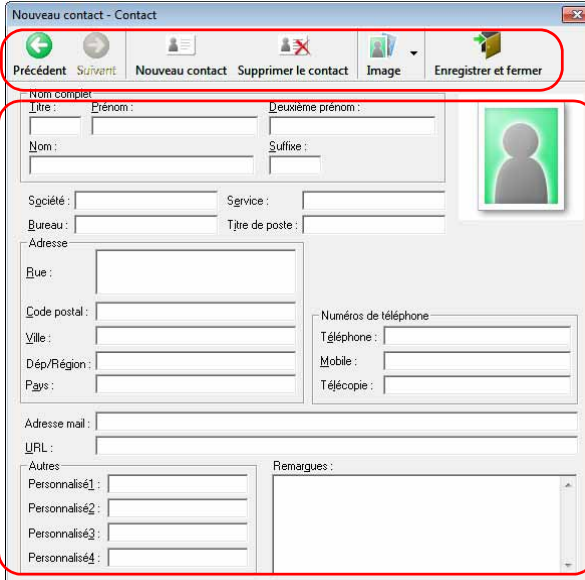

Cette section explique comment créer un nouveau contact.

- 1 Cliquez sur [Fichier] - [Nouveau contact], ou sur .**
La boîte de dialogue [Nouveau contact] s'affiche.

- 2 Entrez des données pour renseigner chaque champ.**



- 1 Barre d'outils du formulaire Nouveau contact**
Cette barre d'outils propose les commandes suivantes :

Icône	Nom du bouton	Fonction
	Précédent	Affiche le contact précédent.
	Suivant	Affiche le contact suivant.
	Nouveau contact	Affiche la fenêtre du formulaire Nouveau contact.
	Supprimer le contact	Supprime le contact actuellement sélectionné.
	Image	Vous permet d'insérer, pour un contact, une image/photo à partir d'un fichier ou d'un appareil photo connecté à l'ordinateur. Les types de fichiers suivants sont pris en charge : <ul style="list-style-type: none"> • Bitmap (*.bmp, *.dib) • Fichier JPEG (*.jpg, *.jpeg) • Fichier TIFF (décompressé) (*.tif) • Fichier GIF (*.gif) • Icône (*.ico) • Windows Meta File (*.wmf, *.emf) (* Réglage de l'image non autorisé.) • Fichier PNG (*.png)
	Enregistrer et fermer	Enregistre le contact et ferme la boîte de dialogue [Nouveau contact].

- 2 Formulaire de contact**
Permet d'entrer les différents éléments, tels que le nom, l'adresse, le numéro de téléphone, les informations professionnelles ainsi que l'adresse mail du nouveau contact.

- 3 Une fois la saisie des données terminée, cliquez sur  pour les sauvegarder.**

Comment utiliser P-touch Transfer Manager (QL-650TD/580N/1050/1060N/720NW uniquement) (Windows® uniquement)

P-touch Transfer Manager : cette application peut transférer des données de modèles d'étiquettes vers l'unité principale de l'imprimante et permet également de faire des sauvegardes de données transférées vers cette unité. La fonction de transfert est nécessaire pour pouvoir utiliser P-touch Template. Pour obtenir des informations détaillées sur P-touch Template, pour la QL-580N/1050/1060N, consultez le manuel P-touch Template, présent dans le dossier [Outils] du CD-ROM. Pour la QL-720NW, consultez le manuel de P-touch Template (en anglais uniquement) disponible sur le site Web suivant :

<http://solutions.brother.com/>

Choisissez votre région et votre pays, votre produit et « Téléchargements ».

Pour transférer les modèles via le réseau, vous devez utiliser BRAdmin Professional. Vous pouvez télécharger ce logiciel depuis notre site Web, sur <http://solutions.brother.com> (QL-580N/1060N/720NW uniquement).

► Lancement de P-touch Transfer Manager

Cliquez sur le bouton [Démarrer], puis choisissez [Tous les programmes (Programmes)] - [Brother P-touch] - [P-touch Tools] - [P-touch Transfer Manager 2.1].





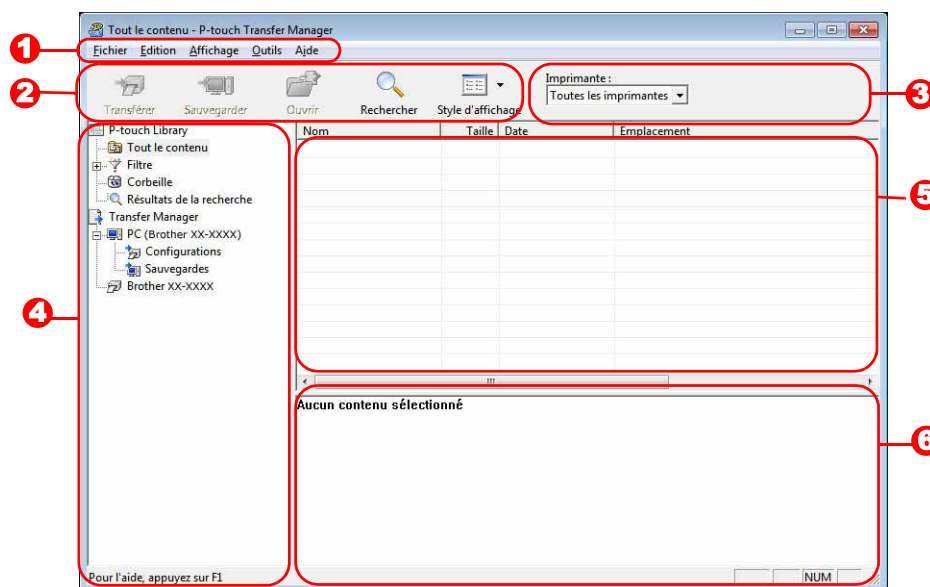

P-touch Transfer Manager démarre.

Fenêtre de mise en page



- 1** Barre de menus
Les commandes sont classées par fonction dans chaque menu (Fichier, Edition, Affichage, Outils et Aide).
- 2** Barre d'outils
Fournit des icônes correspondant aux commandes fréquemment utilisées. Pour exécuter une commande, il suffit de cliquer sur son icône.
- 3** Imprimante (uniquement pour P-touch Transfer Manager)
Sélectionnez le modèle d'imprimante de destination des données. Lorsque vous sélectionnez une imprimante, seules les données qui peuvent être envoyées vers l'imprimante sélectionnée s'affichent dans la vue Liste.
- 4** Vue Dossiers
Affiche la liste des dossiers. Lorsque vous sélectionnez un dossier, les données contenues dans ce dossier s'affichent dans la vue Liste sur la droite.
- 5** Vue Liste
Affiche les données du dossier sélectionné.
- 6** Aperçu
Affiche un aperçu du modèle d'étiquette sélectionné dans la vue Liste.

Signification des icônes

Icône	Nom du bouton	Fonction
	Transférer (uniquement pour P-touch Transfer Manager)	Transfère les modèles d'étiquettes et autres données de votre PC vers l'imprimante (lorsque le câble d'interface USB est connecté).
	Sauvegarder (uniquement pour P-touch Transfer Manager)	Sauvegarde les données transférées vers l'imprimante Brother à l'aide de P-touch Transfer Manager.
	Ouvrir	Permet de modifier les données sélectionnées.
	Imprimer (uniquement pour P-touch Library)	Imprime le modèle d'étiquette sélectionné sur l'imprimante.
	Rechercher	Permet d'effectuer des recherches dans les données gérées avec P-touch Library.
	Style d'affichage	Permet de modifier le format d'affichage des fichiers.

► Transfert de modèles d'étiquettes du PC vers l'imprimante via l'interface USB

ⓘ Veillez à bien déconnecter le câble réseau lorsque vous transférez des modèles via USB.

1 Sélectionnez l'imprimante de destination des données.

ⓘ Avant de transférer des données, vérifiez que le PC et l'imprimante sont correctement connectés à l'aide d'un câble USB et que l'imprimante est allumée.

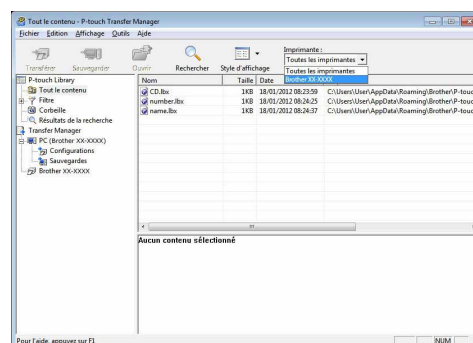

2 Cliquez avec le bouton droit de la souris sur le dossier [Configurations], puis sélectionnez [Nouveau] pour créer un nouveau dossier.

L'exemple illustré ci-contre montre la création du dossier « Transfer ».

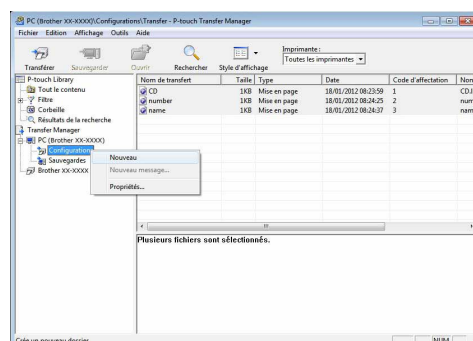

3 Faites glisser les données de transfert dans le dossier que vous venez de créer.

Faites glisser les données de transfert du dossier Tout le contenu, Mises en page ou d'un autre dossier sous Filtre.

Pour transférer plusieurs jeux de données, placez toutes les données à transférer dans le dossier que vous avez créé.

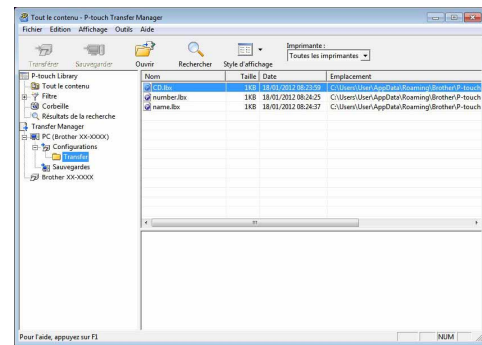

4 Un Code d'affectation est automatiquement affecté aux données de transfert présentes dans le dossier créé lors de l'étape précédente.

Pour changer un numéro, cliquez avec le bouton droit de la souris sur le nom de la donnée dans la vue Liste, puis sélectionnez le numéro de code d'affectation.



- Les codes d'affectation sont nécessaires pour transférer des données autres que des messages au format texte.
- Si vous modifiez un code d'affectation utilisé pour des données déjà transférées vers l'unité principale de l'imprimante, le numéro de code est remplacé. Vous pouvez consulter le code d'affectation utilisé pour une donnée déjà transférée vers l'imprimante en sauvegardant la donnée comme indiqué dans la section « Sauvegarde des modèles d'étiquettes » (page 26).
- Vous pouvez cliquer sur le nom de la donnée transférée pour le modifier. Selon votre modèle d'imprimante, des restrictions peuvent s'appliquer sur le nombre de caractères autorisé pour un nom de données.

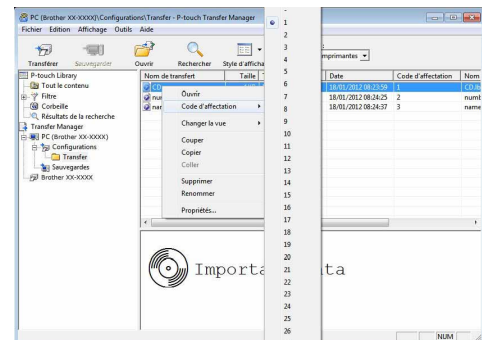

5 Sélectionnez les données ou le dossier à transférer, puis cliquez sur .

Un message de confirmation de transfert s'affiche.

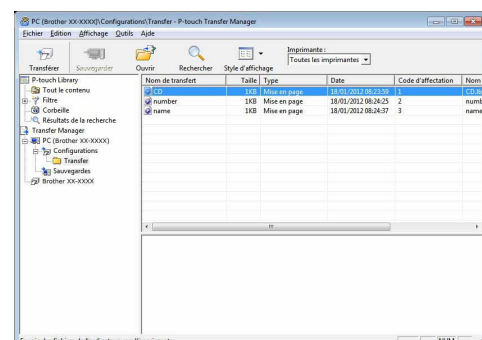

6 Cliquez sur [OK].

Les données ou le dossier sélectionnés dans la vue Dossiers sont transférés vers l'imprimante.



- Si vous avez sélectionné des données spécifiques dans la vue Liste, seules ces données seront transférées vers l'imprimante.

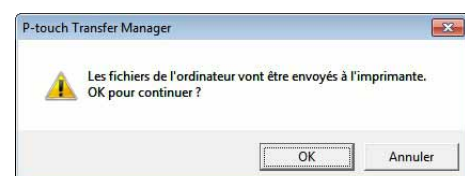

► Sauvegarde des modèles d'étiquettes

Cette section explique comment transférer des modèles d'étiquettes et autres données de l'imprimante vers le PC.



- Valide uniquement lorsque le câble USB est connecté.
- Les données sauvegardées ne peuvent pas être modifiées sur le PC.
- Il n'est pas toujours possible de retransférer des données sauvegardées vers des imprimantes dont le modèle est différent de celui sur lequel les données ont été à l'origine sauvegardées.

1 Connectez le PC et l'imprimante à l'aide d'un câble USB et allumez l'imprimante.

Le nom du modèle de l'imprimante s'affiche dans la vue Dossiers.

Si vous sélectionnez un modèle d'imprimante dans la vue Dossiers, les données courantes transférées vers l'imprimante s'affichent.

2 Sélectionnez l'imprimante pour laquelle sauvegarder les données, puis cliquez sur .

Un message de confirmation de sauvegarde s'affiche.

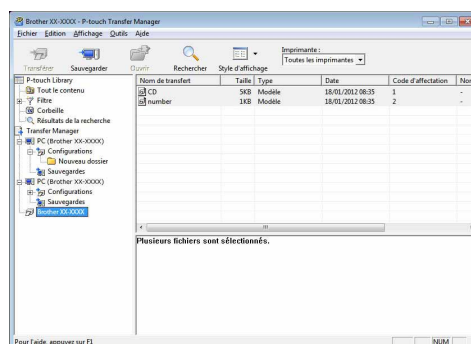

3 Cliquez sur [OK].

Un nouveau dossier dont le nom contient la date du jour est créé dans le dossier de l'imprimante, et toutes les données de l'imprimante sont transférées dans ce nouveau dossier.

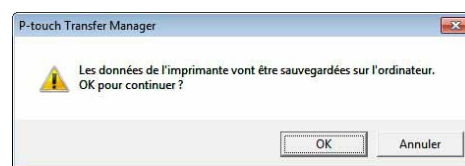

● Suppression de toutes les données de l'imprimante

1 Connectez le PC et l'imprimante à l'aide d'un câble USB et allumez l'imprimante.

Le nom du modèle de l'imprimante s'affiche dans la vue Dossiers.

2 Cliquez avec le bouton droit de la souris sur l'imprimante, puis sélectionnez [Effacer tout].

Un message de confirmation s'affiche.

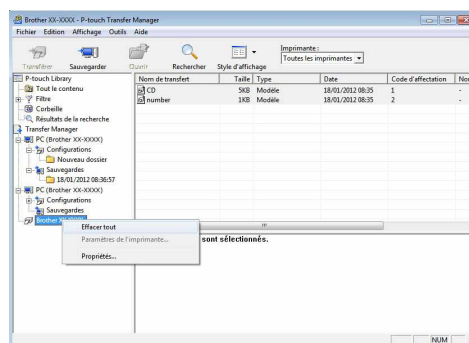

3 Cliquez sur [OK].

Toutes les données de l'imprimante sont effacées.

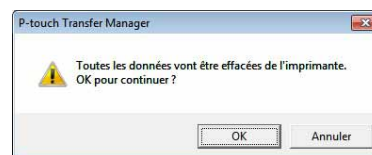

► Transfert des modèles vers l'imprimante via le réseau (QL-580N/1060N/720NW uniquement)

Pour transférer les modèles vers l'imprimante via le réseau, vous devez utiliser BRAdmin Professional. Vous pouvez télécharger ce logiciel depuis notre site Web, sur <http://solutions.brother.com>. Les noms d'imprimante et les images des écrans suivants peuvent être différents de l'imprimante que vous avez achetée. Les écrans peuvent varier en fonction du modèle.

1 Créez le modèle à transférer avec P-touch Editor 5.0, puis choisissez le menu [Fichier] - [Transférer modèle...] pour l'enregistrer.

2 Cliquez sur  pour sauvegarder le modèle enregistré au format .blf.

3 Lancez BRAdmin Professional.

Choisissez l'imprimante et [Charger le logiciel] dans le menu [Contrôle].



Si plusieurs imprimantes sont connectées, vous pouvez rechercher l'imprimante souhaitée à partir de son adresse IP.

Vous pouvez vérifier l'adresse IP en imprimant les informations de configuration de l'imprimante. Alors que l'appareil est sous tension, appuyez sur le bouton Coupe et maintenez-le enfoncé pour imprimer les informations de configuration de l'imprimante.

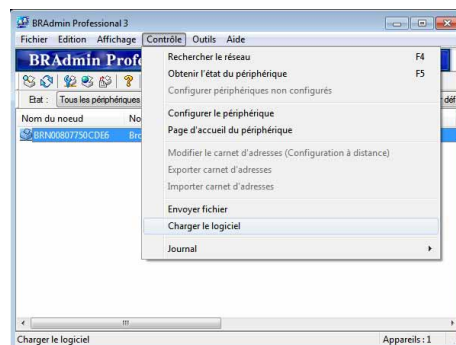

4 Choisissez la fonction Charger le logiciel de BRAdmin Professional.

Choisissez [TFTP PUT] et cliquez sur le bouton [OK].



5 Choisissez le fichier au format .blf que vous avez enregistré à l'étape 2 et chargez-le dans l'imprimante.

Choisissez le fichier .blf et cliquez sur le bouton [OK].

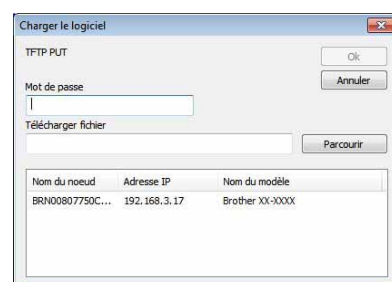

Le mot de passe par défaut est « access ».

Comment utiliser P-touch Library (Windows® uniquement)

P-touch Library : cette application vous permet de gérer les modèles d'étiquettes P-touch et d'autres données sur le PC. Vous pouvez utiliser l'appareil pour imprimer une étiquette depuis P-touch Library.

► Lancement de P-touch Library

Vous pouvez lancer P-touch Library pour modifier et imprimer des étiquettes.

Cliquez sur le bouton [Démarrer], puis choisissez [Tous les programmes (Programmes)] - [Brother P-touch] - [P-touch Tools] - [P-touch Library 2.1].

P-touch Library démarre.

● Ouverture et modification de données

Choisissez les données à modifier, puis cliquez sur .

L'application associée aux données est ouverte et vous pouvez modifier les données.



L'application qui démarre dépend des données. Par exemple, pour un modèle P-touch, c'est P-touch Editor qui se lance.

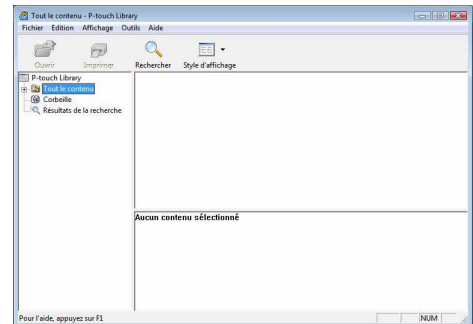

● Impression d'étiquettes

Choisissez le modèle d'étiquette à imprimer, puis cliquez sur .

Les étiquettes sont ensuite imprimées par l'imprimante connectée.

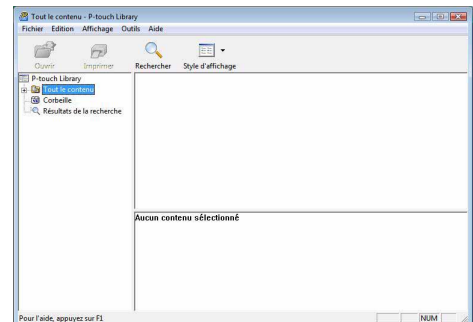

Recherche d'étiquettes

Vous pouvez rechercher des modèles d'étiquettes enregistrés dans P-touch Library.

1 Cliquez sur

La boîte de dialogue [Rechercher] s'affiche.

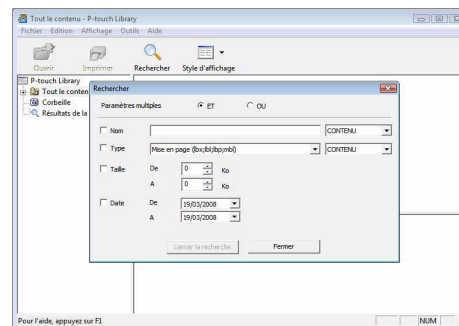

2 Cochez les éléments à utiliser comme critères de recherche et définissez les paramètres de recherche.

Les paramètres de recherche pouvant être définis sont les suivants :

Paramètres	Détails
Paramètres multiples	Définissez la méthode d'association de plusieurs paramètres de recherche. Si vous choisissez ET, la recherche porte sur tous les fichiers satisfaisant l'ensemble des conditions. Si vous choisissez OU, la recherche porte sur tous les fichiers satisfaisant l'une des conditions.
Nom	Entrez le nom des données à rechercher.
Type	Choisissez le type de données à rechercher.
Taille	Définissez la taille des données à rechercher.
Date	Définissez la date de la dernière modification des données que vous recherchez.

3 Cliquez sur [Lancer la recherche].

La recherche démarre.

Fermez la boîte de dialogue [Rechercher]. Les résultats de la recherche peuvent être consultés dans Résultats de la recherche dans la vue Dossiers.

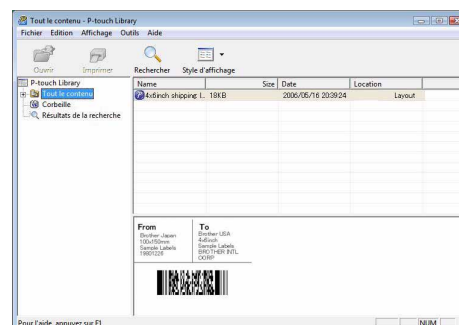

Vous pouvez enregistrer les données dans P-touch Library en les faisant glisser et en les déposant dans le dossier « Tout le contenu » ou sa vue Liste. Pour que les modèles d'étiquettes créés avec P-touch Editor soient automatiquement enregistrés dans P-touch Library, procédez comme suit :

1. Dans le menu de P-touch Editor, choisissez [Outils] - [Options].
2. Dans l'onglet [Options générales] de la boîte de dialogue [Options], cliquez sur [Configuration enregistrement].
3. Choisissez le calendrier d'enregistrement des modèles d'étiquettes créés avec P-touch Editor, puis cliquez sur [OK].

Transfert de modèles d'étiquettes avec P-touch Transfer Express (QL-720NW uniquement) (Windows® uniquement)

P-touch Transfer Express vous permet de transférer aisément un ou plusieurs modèles d'étiquettes et une base de données vers une imprimante QL-720NW via une connexion USB locale. Une fois qu'un modèle d'étiquette a été créé par un administrateur, il peut être distribué avec P-touch Transfer Express à de nombreux utilisateurs, puis aisément transféré localement vers chaque imprimante QL-720NW.

Vous pouvez télécharger P-touch Transfer Express (en anglais uniquement) depuis le site Web suivant : <http://solutions.brother.com>

Choisissez votre région et votre pays, votre produit et « Téléchargements ».

Comment utiliser P-touch Editor Lite (QL-700 uniquement) (Windows® uniquement)

P-touch Editor Lite ne nécessite l'installation d'aucun pilote ni logiciel.

P-touch Editor Lite vous permet de créer rapidement et aisément différentes mises en page d'étiquettes simples.

P-touch Editor Lite n'est pris en charge que via une connexion USB.

Une fois le câble USB connecté, une boîte de dialogue s'affiche sur l'écran du PC.

Sous Windows® XP/Windows Vista®, cliquez sur  (P-touch Editor Lite).

Sous Windows® 7, cliquez sur « Ouvrir le dossier et afficher les fichiers », puis double-cliquez sur  (ptlite10).







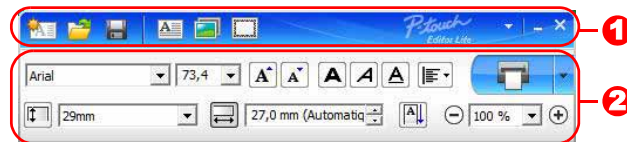

P-touch Editor Lite démarre.

* L'imprimante doit être définie en mode P-touch Editor Lite. Consultez le Guide d'installation rapide pour obtenir des informations détaillées.











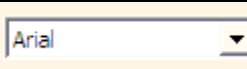

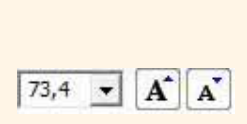

Fenêtre de mise en page

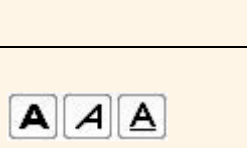



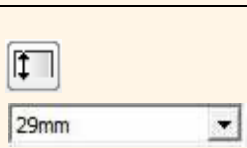

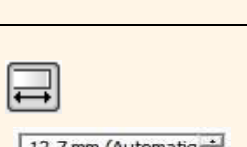
1 Barre d'outils des commandes

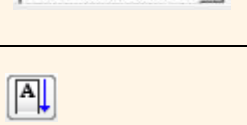
Icône	Fonction
	Affiche l'écran Nouveau, qui permet de créer une nouvelle étiquette.
	Ouvre un fichier enregistré avec P-touch Editor Lite.
	Enregistre les données sur votre PC, etc., mais pas sur l'imprimante.
	Insère une nouvelle zone de texte (pratique lors de la création d'étiquettes contenant des lignes de texte individuelles et multiples).
	Insère une image dans votre étiquette. Du fichier : insère une image stockée sur votre PC. Capture d'écran : insère la zone sélectionnée de l'écran du PC en tant que graphique. Symbole : insère un des symboles intégrés de votre PC.
	Insère un cadre.
	Affiche le menu. Le menu comprend toutes les fonctionnalités de P-touch Editor Lite.
	Réduit P-touch Editor Lite.
	Ferme P-touch Editor Lite.

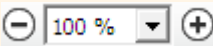
2 Barre d'outils des propriétés

Icône	Fonction
	Cliquez sur  pour modifier la police.
	Cliquez sur  pour spécifier la taille de la police. Vous pouvez régler la taille de la police un niveau au-dessus ou en dessous en cliquant sur  ou sur  .
	Permet de spécifier le style de police :  Gras  Italique  Souligné
	Permet de spécifier l'alignement du texte dans une zone de texte.
	Permet de définir la largeur du ruban. Cliquez sur  pour détecter automatiquement la largeur du ruban inséré.
	Permet de définir la largeur de l'étiquette. Cliquez sur  pour adapter automatiquement la longueur de l'étiquette au texte saisi.
	Permet de définir/annuler l'orientation verticale de l'étiquette.

Icône	Fonction
	<p>Cliquez sur ▾ pour définir le facteur de zoom de la Vue d'étiquette.</p> <p>Vous pouvez également modifier le facteur de zoom en cliquant sur ⊖ ou sur ⊕.</p>
	<p>Cliquez sur  pour imprimer normalement ou sur  pour imprimer avec des options.</p> <p>Découpe auto : chaque étiquette est automatiquement découpée après l'impression.</p> <p>Coupe en fin : coupe les étiquettes une fois la dernière étiquette imprimée.</p> <p>Copies : imprime plusieurs copies d'une étiquette.</p>

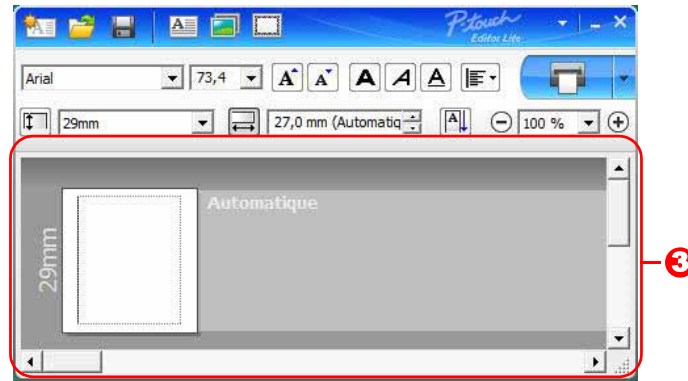

3 Vue d'étiquette

Affichage	Fonction
	Cette vue d'étiquette s'affiche au lancement du logiciel. La largeur du ruban actuellement défini s'affiche à gauche de l'image de l'étiquette. Lorsque « Automatique » s'affiche à droite, la longueur du ruban est automatiquement adaptée à celle du texte.
	Vous pouvez faire glisser le bord de l'étiquette pour modifier manuellement la longueur et la largeur de cette dernière. Déplacez le pointeur de la souris vers le bord de la zone de l'étiquette. Lorsque la ligne bleue s'affiche, faites-la glisser de façon à atteindre la longueur ou la largeur souhaitée.
	Vous pouvez régler la taille de la fenêtre de P-touch Editor Lite. Il vous suffit de déplacer le pointeur de la souris sur un bord de la fenêtre de P-touch Editor Lite et de le faire glisser pour régler la taille une fois le pointeur transformé en flèche.
	Des lignes de guidage s'affichent parfois lorsque vous déplacez des objets. Elles s'affichent lorsque l'objet est aligné sur le bord gauche, droit, supérieur ou inférieur de la zone imprimable, ou centré. Dans l'illustration de gauche, les lignes de guidage indiquent que l'objet est centré sur le bord supérieur du ruban.
	Les zones de texte, images et cadres insérés sont considérés comme des objets. Les objets sont entourés de poignées (indiquées par huit points bleus).
	Indique qu'un objet est sélectionné.
	Le pointeur se transforme en flèche lorsqu'il est placé sur une poignée. Vous pouvez modifier la taille de l'objet en le faisant glisser.
	Vous pouvez déplacer des objets en les faisant glisser lorsque le pointeur a la forme d'une croix. Pour les objets texte, le pointeur ne se change en croix que sur le bord de l'objet.

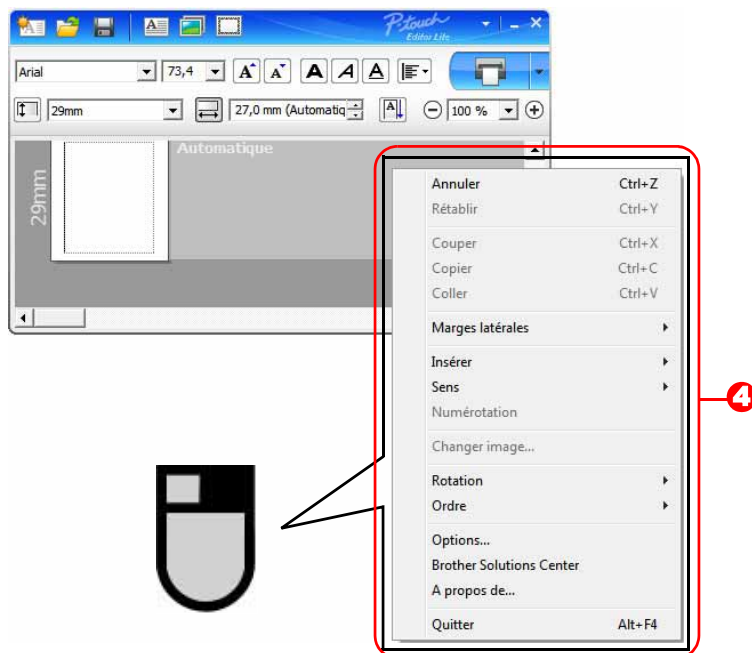

4 Autres fonctions (disponibles sur le menu qui s'affiche en cliquant avec le bouton droit de la souris)

Barre de menus	Action
Annuler Rétablir	Cliquez sur Annuler pour annuler la dernière opération. Cliquez sur Rétablir pour rétablir la dernière opération.
Couper Copier Coller	Sélectionnez la zone de texte (ou l'objet) que vous souhaitez couper ou copier et sélectionnez Couper ou Copier . Cliquez dans la zone de destination et sélectionnez Coller .
Marges latérales	Toujours désactivées pour QL.
Insérer	Cliquez sur Insérer . Sélectionnez Zone de texte pour insérer du texte sur l'étiquette. Sélectionnez Du fichier pour insérer une image stockée sur votre PC. Sélectionnez Capture d'écran pour insérer la zone sélectionnée sur l'écran du PC. Sélectionnez Symbole pour insérer un des symboles intégrés de votre PC. Sélectionnez Cadre pour insérer un des cadres intégrés de P-touch Editor Lite.
Sens	Sélectionnez l'objet texte et cliquez sur Texte horizontal ou Texte vertical pour modifier l'orientation de l'étiquette.
Numérotation	Sélectionnez un nombre ou une lettre dans votre texte et cliquez sur Numérotation pour passer au nombre ou à la lettre suivant sur chaque étiquette. Cliquez sur  à droite du bouton Imprimer et cliquez sur Options d'impression . Cochez la case Numérotation et entrez le nombre d'étiquettes à imprimer dans le champ Nombre . Cliquez sur le bouton Imprimer .
Changer image	Sélectionnez l'image et cliquez sur Changer image pour remplacer l'image actuelle par une autre.
Rotation	Permet de faire pivoter les objets de 0° , 90° , 180° ou 270° .
Ordre	Sélectionnez un des objets et cliquez sur Ordre , puis sélectionnez Mettre au premier plan , Mettre à l'arrière-plan , Avancer ou Reculer pour définir l'ordre de chaque objet dans le calque.
Options	Cliquez sur Options . Sélectionnez mm ou pouces pour définir l'unité de mesure. Sélectionnez la langue de P-touch Editor Lite. Redémarrez l'application pour appliquer la nouvelle « Langue » sélectionnée. Sélectionnez Afficher la nouvelle valeur après l'impression ou Rétablir la valeur d'origine après l'impression pour définir l'option de numérotation.
Brother Solutions Center A propos de Quitter	Cliquez sur Brother Solutions Center pour accéder au site Web afin d'obtenir de l'aide et des informations. Cliquez sur A propos de pour en savoir plus sur la version de P-touch Editor Lite. Cliquez sur Quitter pour quitter P-touch Editor Lite.

Comment utiliser P-touch Editor Lite LAN (QL-710W/720NW uniquement) (Windows® uniquement)

P-touch Editor Lite LAN vous permet de créer rapidement et aisément différentes mises en page d'étiquettes simples.

P-touch Editor Lite LAN n'est pris en charge que lorsque l'appareil est connecté à un réseau.

Consultez le Guide d'installation rapide pour obtenir des informations sur la méthode d'installation.

Si P-touch Editor Lite LAN (installé à partir du CD-ROM inclus) est copié dans un dossier partagé du serveur, la version de P-touch Editor Lite LAN présente sur le serveur peut être utilisée par d'autres utilisateurs réseau pour créer des étiquettes ainsi que pour imprimer depuis la QL-710W/720NW connectée au réseau.

Comment partager P-touch Editor Lite LAN

- Copiez le dossier contenant P-touch Editor Lite LAN depuis le dossier partagé du réseau sur votre ordinateur.
- Démarrez P-touch Editor Lite LAN depuis le dossier partagé du réseau.







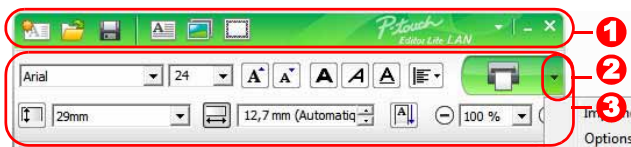



Double-cliquez sur  dans le dossier PteLiteLAN.

P-touch Editor Lite LAN se lance.









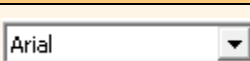

Fenêtre de mise en page

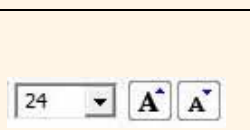



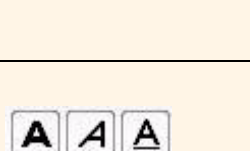
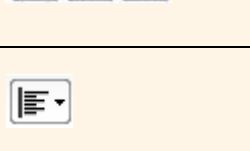

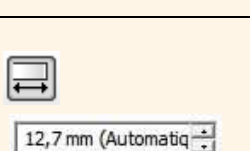
1 Barre d'outils des commandes

Icône	Fonction
	Affiche l'écran Nouveau, qui permet de créer une nouvelle étiquette.
	Ouvre un fichier enregistré avec P-touch Editor Lite LAN.
	Enregistre les données sur votre PC, etc., mais pas sur l'imprimante.
	Insère une nouvelle zone de texte (pratique lors de la création d'étiquettes contenant des lignes de texte individuelles et multiples).
	Insère une image dans votre étiquette. Du fichier : insère une image stockée sur votre PC. Capture d'écran : insère la zone sélectionnée de l'écran du PC en tant que graphique.
	Symbole : insère un des symboles intégrés de votre PC.
	Insère un cadre.
	Affiche le menu. Le menu comprend toutes les fonctionnalités de P-touch Editor Lite LAN.
	Réduit P-touch Editor Lite LAN.
	Ferme P-touch Editor Lite LAN.

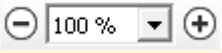
3 Barre d'outils des propriétés

Icône	Fonction
	Cliquez sur  pour modifier la police.
	Cliquez sur  pour spécifier la taille de la police. Vous pouvez régler la taille de la police un niveau au-dessus ou en dessous en cliquant sur  ou sur  .
	Permet de spécifier le style de police : <input type="checkbox"/> Gras <input type="checkbox"/> Italique <input type="checkbox"/> Souligné
	Permet de spécifier l'alignement du texte dans une zone de texte.
	Permet de définir la largeur du ruban. Cliquez sur  pour détecter automatiquement la largeur du ruban inséré.
	Permet de définir la largeur de l'étiquette. Cliquez sur  pour adapter automatiquement la longueur de l'étiquette au texte saisi.
	Permet de définir/annuler l'orientation verticale de l'étiquette.

Icône	Fonction
	<p>Cliquez sur ▾ pour définir le facteur de zoom de la vue d'étiquette.</p> <p>Vous pouvez également modifier le facteur de zoom en cliquant sur ⊖ ou sur ⊕.</p>
	<p>Cliquez sur  pour imprimer normalement ou sur  pour imprimer avec des options.</p> <p>Options d'impression... : Découpe auto, Coupe en fin, Copies.</p> <p>Découpe auto : chaque étiquette est automatiquement découpée après l'impression.</p> <p>Coupe en fin : coupe les étiquettes une fois la dernière étiquette imprimée.</p> <p>Copies : imprime plusieurs copies d'une étiquette.</p> <p>Configuration de l'imprimante... : affiche la liste des imprimantes connectées.</p>



- Si plusieurs imprimantes QL sont connectées au réseau, sélectionnez celle avec laquelle imprimer. Vous pouvez afficher la liste des imprimantes QL connectées au réseau en cliquant sur **2**, puis sur [Configuration de l'imprimante...]. Vous pouvez rechercher l'imprimante souhaitée dans la liste à partir de son adresse IP.
- Pour connaître l'adresse IP d'une imprimante QL, imprimez les informations de configuration de l'imprimante. Alors que l'appareil est sous tension, appuyez sur le bouton Coupe et maintenez-le enfoncé pour imprimer les informations de configuration de l'imprimante.
- Nous vous conseillons d'utiliser BRAdmin pour définir l'emplacement de l'imprimante ; il vous permet en effet d'afficher l'imprimante dans la liste.

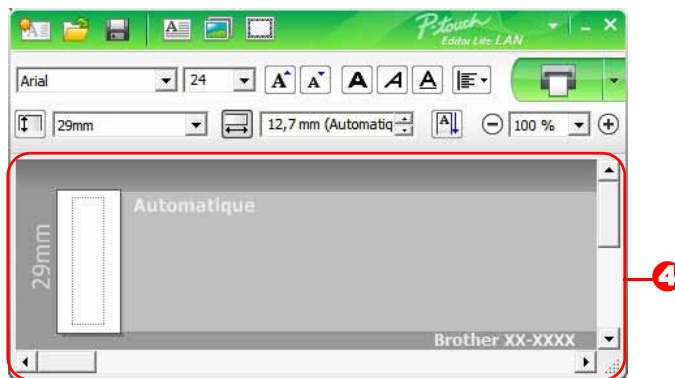

4 Vue d'étiquette

Affichage	Fonction
	Cette vue d'étiquette s'affiche au lancement du logiciel. La largeur du ruban actuellement défini s'affiche à gauche de l'image de l'étiquette. Lorsque « Automatique » s'affiche à droite, la longueur du ruban est automatiquement adaptée à celle du texte.
	Vous pouvez faire glisser le bord de l'étiquette pour modifier manuellement la longueur et la largeur de cette dernière. Déplacez le pointeur de la souris vers le bord de la zone de l'étiquette. Lorsque la ligne bleue s'affiche, faites-la glisser de façon à atteindre la longueur ou la largeur souhaitée.
	Vous pouvez régler la taille de la fenêtre de P-touch Editor Lite LAN. Il vous suffit de déplacer le pointeur de la souris sur un bord de la fenêtre de P-touch Editor Lite LAN et de le faire glisser pour régler la taille une fois le pointeur transformé en flèche.
	Des lignes de guidage s'affichent parfois lorsque vous déplacez des objets. Elles s'affichent lorsque l'objet est aligné sur le bord gauche, droit, supérieur ou inférieur de la zone imprimable, ou centré. Dans l'illustration de gauche, les lignes de guidage indiquent que l'objet est centré sur le bord supérieur du ruban.
	Les zones de texte, images et cadres insérés sont considérés comme des objets. Les objets sont entourés de poignées (indiquées par huit points bleus).
	Indique qu'un objet est sélectionné.
	Le pointeur se transforme en flèche lorsqu'il est placé sur une poignée. Vous pouvez modifier la taille de l'objet en le faisant glisser.
	Vous pouvez déplacer des objets en les faisant glisser lorsque le pointeur a la forme d'une croix. Pour les objets texte, le pointeur ne se change en croix que sur le bord de l'objet.

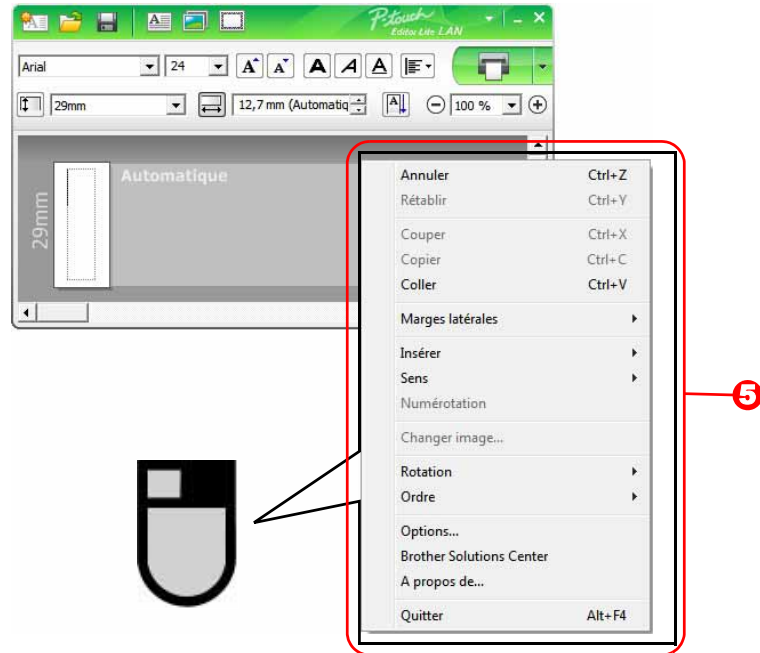

5 Autres fonctions (disponibles sur le menu qui s'affiche en cliquant avec le bouton droit de la souris)

Barre de menus	Action
Annuler Rétablir	Cliquez sur Annuler pour annuler la dernière opération. Cliquez sur Rétablir pour rétablir la dernière opération.
Couper Copier Coller	Sélectionnez la zone de texte (ou l'objet) que vous souhaitez couper ou copier et sélectionnez Couper ou Copier . Cliquez dans la zone de destination et sélectionnez Coller .
Marges latérales	Toujours désactivées pour QL.
Insérer	Cliquez sur Insérer . Sélectionnez Zone de texte pour insérer du texte sur l'étiquette. Sélectionnez Du fichier pour insérer une image stockée sur votre PC. Sélectionnez Capture d'écran pour insérer la zone sélectionnée sur l'écran du PC. Sélectionnez Symbole pour insérer un des symboles intégrés de votre PC. Sélectionnez Cadre pour insérer un des cadres intégrés de P-touch Editor Lite LAN.
Sens	Sélectionnez l'objet texte et cliquez sur Texte horizontal ou Texte vertical pour modifier l'orientation de l'étiquette.
Numérotation	Sélectionnez un nombre ou une lettre dans votre texte et cliquez sur Numérotation pour passer au nombre ou à la lettre suivant sur chaque étiquette. Cliquez sur  à droite du bouton Imprimer et cliquez sur Options d'impression . Cochez la case Numérotation et entrez le nombre d'étiquettes à imprimer dans le champ Nombre . Cliquez sur le bouton Imprimer .
Changer image	Sélectionnez l'image et cliquez sur Changer image pour remplacer l'image actuelle par une autre.
Rotation	Permet de faire pivoter les objets de 0° , 90° , 180° ou 270° .
Ordre	Sélectionnez un des objets et cliquez sur Ordre , puis sélectionnez Mettre au premier plan , Mettre à l'arrière-plan , Avancer ou Reculer pour définir l'ordre de chaque objet dans le calque.
Options	Cliquez sur Options . Sélectionnez mm ou pouces pour définir l'unité de mesure. Sélectionnez la langue de P-touch Editor Lite LAN. Redémarrez l'application pour appliquer la nouvelle « Langue » sélectionnée. Sélectionnez Afficher la nouvelle valeur après l'impression ou Rétablir la valeur d'origine après l'impression pour définir l'option de numérotation.
Brother Solutions Center A propos de Quitter	Cliquez sur Brother Solutions Center pour accéder au site Web afin d'obtenir de l'aide et des informations. Cliquez sur A propos de pour en savoir plus sur la version de P-touch Editor Lite LAN. Cliquez sur Quitter pour quitter P-touch Editor Lite LAN.

Utilisation de P-touch Update Software

Vous pouvez télécharger de nouvelles catégories de collections d'étiquettes sur votre PC grâce à P-touch Update Software et les imprimer via le logiciel P-touch Editor. Vous pouvez en outre utiliser cet outil pour mettre le logiciel à niveau.



- Les fonctions disponibles varient selon le modèle/système d'exploitation utilisé.
 - Téléchargement d'une nouvelle catégorie de collection d'étiquettes vers P-touch Editor (QL-500/550/560/570/580N/650TD/700/710W/720NW uniquement)
 - Mise à jour du logiciel P-touch Editor (tous les modèles QL)
 - Mise à jour du microprogramme de l'imprimante QL (QL-710W/720NW uniquement)
 - Mise à jour de P-touch Editor Lite (QL-700 uniquement) (Windows® uniquement)
- Pour utiliser P-touch Update Software, vous devez l'installer à partir du CD-ROM fourni, ou télécharger la dernière version depuis notre site Web (<http://solutions.brother.com>) puis l'installer.
- Consultez la section d'installation du manuel imprimé inclus avec cet appareil pour obtenir des informations détaillées sur l'installation du logiciel.
- Vous devez être connecté à Internet pour lancer le logiciel P-touch Update Software.
- Les modèles des collections d'étiquettes ne peuvent pas être modifiés.
- Il est possible que le logiciel et le contenu de ce manuel diffèrent.
- Lors de l'installation du logiciel P-touch Update Software, une icône est placée sur votre bureau pour vous permettre d'y accéder plus facilement. Pour vérifier les nouveaux modèles de collections d'étiquettes, il suffit de cliquer sur l'icône pour lancer le logiciel.

Les écrans peuvent varier en fonction de votre système d'exploitation.

Dans les étapes suivantes, nous utiliserons XX-XXXX. Considérez « XX » comme le nom de votre imprimante Brother QL.

► Téléchargement d'une nouvelle catégorie de collection d'étiquettes vers P-touch Editor/Mise à jour du logiciel P-touch Editor

1 Double-cliquez sur l'icône [P-touch Update Software] du bureau.



- Sous Windows®, la méthode suivante peut également être utilisée pour lancer P-touch Update Software.
Cliquez sur [Démarrer] - puis sélectionnez [Tous les programmes] - [Brother P-touch] - [P-touch Update Software].
- Si, au démarrage, un message s'affiche et prévient l'utilisateur que le logiciel d'édition (P-touch Editor) correspond à la dernière version, cliquez sur [Oui], puis passez à l'étape 3.



2 Cliquez sur l'icône [Mise à jour des logiciels de l'ordinateur].

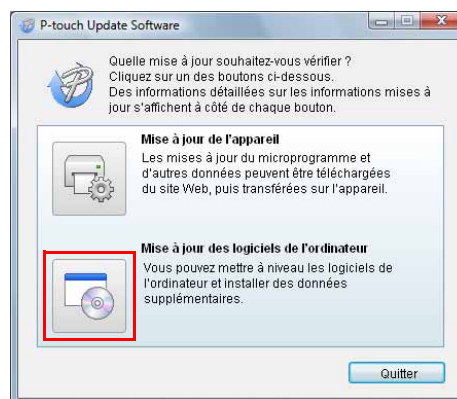

3 Sélectionnez l'[Imprimante] et la [Langue], cochez la case en regard de la collection d'étiquettes à installer ou du logiciel à mettre à jour, puis cliquez sur [Installer].



Cliquez sur « Cliquez ici pour les détails » dans la partie supérieure droite pour afficher une page Web avec des exemples spécifiques de modèles de collections d'étiquettes.

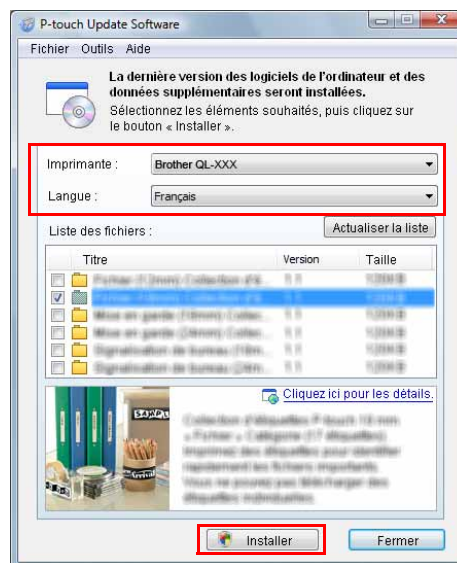

4 La collection d'étiquettes installée sera enregistrée dans l'onglet [Collection d'étiquettes] de P-touch Editor.

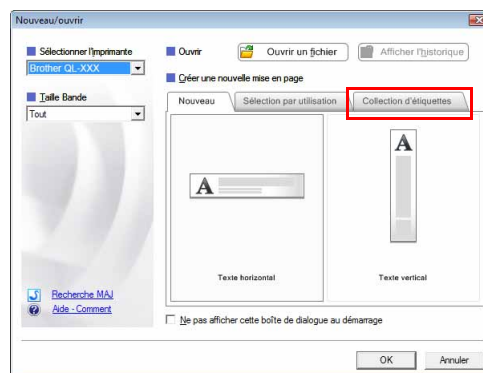

► Mise à jour de P-touch Editor Lite (Windows® uniquement)/du microprogramme de l'imprimante QL

1 Mettez l'appareil sous tension et connectez le câble USB.

Assurez-vous qu'Editor Lite est désactivé avant de connecter l'imprimante Brother QL à votre ordinateur au moyen du câble USB. Appuyez sur le bouton Editor Lite et maintenez-le enfoncé jusqu'à ce que le voyant Editor Lite s'éteigne.

2 Double-cliquez sur l'icône [P-touch Update Software] du bureau.



Sous Windows®, la méthode suivante peut également être utilisée pour lancer P-touch Update Software.

Cliquez sur [Démarrer] - puis sélectionnez [Tous les programmes] - [Brother P-touch] - [P-touch Update Software].



3 Cliquez sur l'icône [Mise à jour de l'appareil].

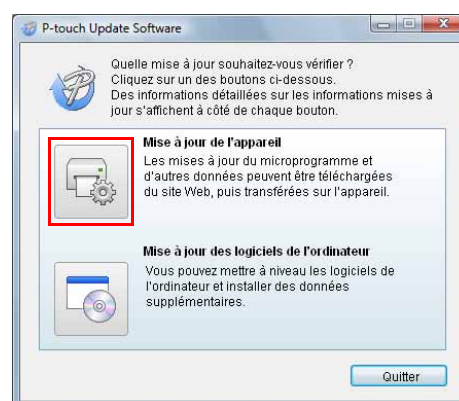

4 Sélectionnez l'[Imprimante], assurez-vous que le message [L'appareil est correctement connecté.] s'affiche, puis cliquez sur [OK].

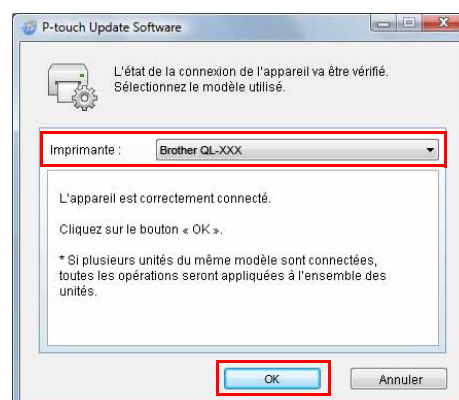

- 5** Sélectionnez la [Langue], cochez la case en regard du logiciel P-touch Editor Lite ou du microprogramme de l'imprimante QL à mettre à jour, puis cliquez sur [Transférer].

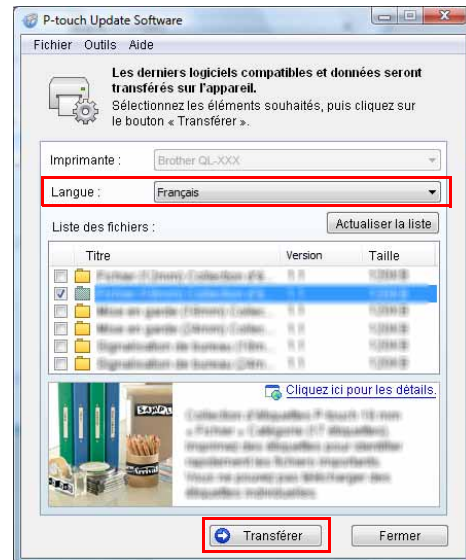

- 6** Vérifiez le contenu à mettre à jour, puis cliquez sur [Démarrer] pour lancer la mise à jour.

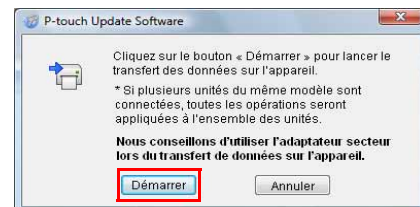

- 7** L'écran illustré sur la droite s'affiche sur votre ordinateur pendant la mise à jour du logiciel.



N'éteignez pas l'appareil pendant le processus de mise à jour.



- 8** Cliquez sur [OK] pour terminer la mise à jour.

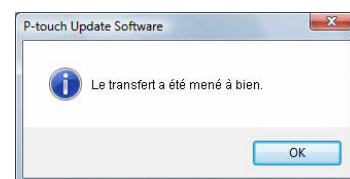

- 9** Vous revenez à l'écran de saisie une fois la mise à jour terminée.

Impression d'étiquettes à partir de modèles P-touch (QL-580N/720NW/1050/1060N uniquement)

► Fonction P-touch Template

Lorsqu'un lecteur de codes-barres est connecté à l'imprimante, vous pouvez aisément imprimer des étiquettes et des codes-barres en scannant des codes-barres.

- **Impression de modèles prédéfinis (QL-580N/1050/1060N/720NW uniquement)**

Si des mises en page d'étiquettes fréquemment utilisées sont stockées dans l'imprimante, vous pouvez aisément les réimprimer en scannant le code-barres correspondant à la mise en page souhaitée.

- **Impression de codes-barres (QL-580N/1050/1060N/720NW uniquement)**

Scannez un code-barres avec un lecteur de codes-barres pour imprimer un modèle d'étiquette identique ou différent à partir des données contenues dans le code-barres scanné. C'est ce que l'on appelle également le « réétiquetage ».

- **Impression d'étiquettes assistée par base de données (QL-720NW uniquement)**

Vous pouvez effectuer une recherche dans une base de données liée à une mise en page d'étiquette dans l'imprimante en utilisant une clé, qui correspond à des données scannées à l'aide d'un lecteur de codes-barres. Les données enregistrées dans l'enregistrement trouvé sont alors insérées dans la mise en page de l'étiquette, puis imprimées.

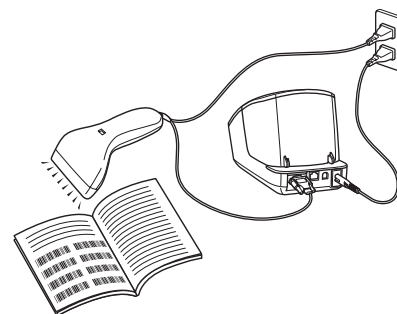

La prise peut être différente selon le pays.

Pour obtenir des informations détaillées sur P-touch Template (pour la QL-580N/1050/1060N), consultez le manuel P-touch Template (en anglais uniquement) présent dans le dossier [Outils] du CD-ROM. Pour la QL-720NW, consultez le manuel de P-touch Template (en anglais uniquement), disponible sur le site Web suivant : <http://solutions.brother.com/>

Choisissez votre région et votre pays, votre produit et « Téléchargements ».

Impression d'étiquettes distribuées sur plusieurs imprimantes (QL-710W/720NW uniquement) (Windows® uniquement)

► Impression distribuée

Lorsque vous imprimez un grand nombre d'étiquettes, l'impression peut être distribuée sur plusieurs imprimantes. L'impression étant réalisée en même temps, le temps d'impression total peut être réduit.



- L'impression peut être distribuée aux imprimantes reliées via une connexion USB ou réseau.
- Le nombre de pages à imprimer est automatiquement divisé entre les imprimantes sélectionnées. Si le nombre de pages spécifié ne peut pas être divisé de façon égale entre les imprimantes, il sera divisé en fonction de l'ordre des imprimantes répertoriées dans la boîte de dialogue lorsque les paramètres d'impression sont spécifiés à l'étape 4.

Connexion sans fil

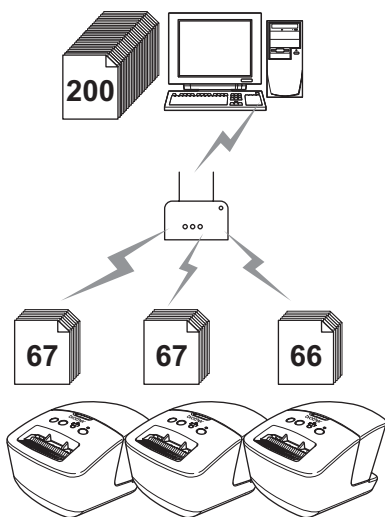

Connexion filaire (QL-720NW uniquement)

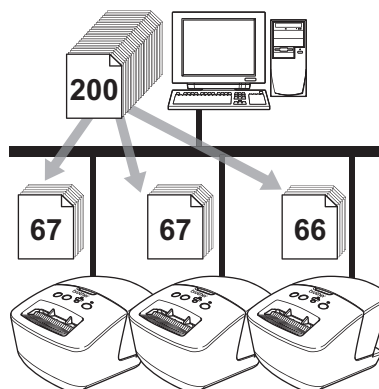

1 Dans le menu « Fichier » de P-touch Editor 5.0, cliquez sur « Imprimer ».

2 Cliquez sur [Propriétés...].

3 Sélectionnez l'onglet « Avancé », cochez la case « Impression distribuée », puis cliquez sur [Paramètres].



4 Dans la boîte de dialogue [Paramètres d'impression distribuée], sélectionnez les imprimantes à utiliser pour l'impression distribuée.

1. Cliquez sur [Détection des informations papier actuelles...].
2. Les informations d'imprimante actuelles ayant été détectées s'affichent sous « Papier actuelle » et « Type de papier ».
3. Cochez la case correspondant au « Nom de l'imprimante » à utiliser pour l'impression distribuée.

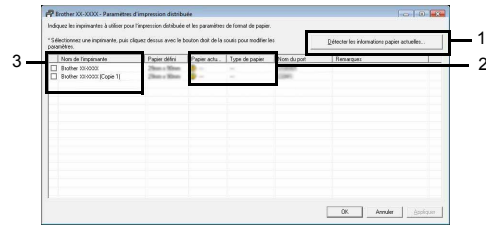

Si plusieurs imprimantes sont connectées, vous pouvez rechercher l'imprimante souhaitée à partir du nom de son port.
 Dans le nom du port, la partie xxxxxxxxxxxx de BRNxxxxxxxxxxx indique l'adresse MAC/l'adresse Ethernet de l'imprimante.
 Pour connaître l'adresse MAC/l'adresse Ethernet, imprimez les informations de configuration de l'imprimante.
 Alors que l'appareil est sous tension, appuyez sur le bouton Coupe et maintenez-le enfoncé pour imprimer les informations de configuration de l'imprimante.

5 Spécifiez le format d'étiquette à utiliser pour l'impression.

A. Si une seule imprimante a été sélectionnée.

Dans la boîte de dialogue de l'étape 4, sélectionnez l'imprimante dont les paramètres doivent être spécifiés, puis double-cliquez dessus ou cliquez avec le bouton droit de la souris dessus et cliquez sur « Paramètres ».
 Dans la liste déroulante « Papier définie », sélectionnez le format de l'étiquette.



- Vous pouvez entrer dans la zone de texte « Remarques » les informations à afficher dans la boîte de dialogue de l'étape 4.

B. Si plusieurs imprimantes ont été sélectionnées.

Dans la boîte de dialogue de l'étape 4, sélectionnez les imprimantes dont les paramètres doivent être spécifiés, cliquez avec le bouton droit de la souris dessus et cliquez sur « Paramètres ».
 Dans la liste déroulante « Papier définie », sélectionnez le format de l'étiquette. Le même format d'étiquette est appliqué à toutes les imprimantes sélectionnées.

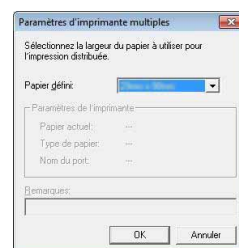

- Les paramètres situés sous « Paramètres de l'imprimante » et « Remarques » ne sont pas disponibles.

6 Cliquez sur [OK] pour fermer la fenêtre de définition du format d'étiquette.

7 Cliquez sur [OK] pour fermer la fenêtre « Paramètres d'impression distribuée ».
La configuration est terminée.

8 Cliquez sur [OK] pour commencer l'impression distribuée.



- Si le format d'étiquette sélectionné est différent de celui qui s'affiche à côté de « Papier actuelle »,  apparaît près du paramètre, en dessous de « Papier actuelle ». Chargez dans l'imprimante le « Papier définie » ayant été spécifié pour l'étiquette.
- Nous vous recommandons d'effectuer un test de connexion pour votre environnement d'utilisation.

Comment utiliser P-touch Editor pour Macintosh



Cette section offre une vue d'ensemble de P-touch Editor. Consultez l'aide de P-touch Editor pour obtenir des informations détaillées.

► Lancement de P-touch Editor

Double-cliquez sur l'icône  du bureau.

P-touch Editor démarre.

● Fenêtre de mise en page

■ Mode Standard

Ce mode permet de créer aisément des étiquettes contenant du texte et des images.

La fenêtre de mise en page est composée des sections suivantes :

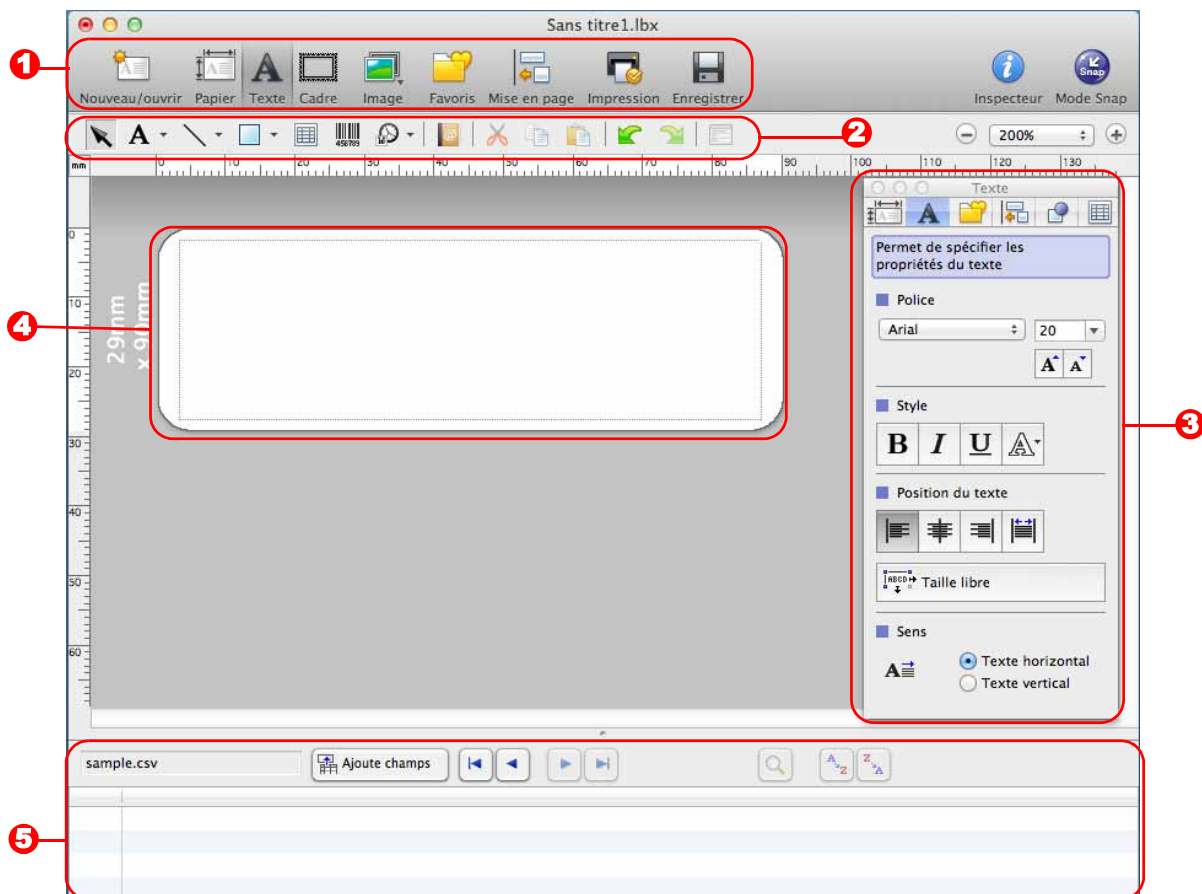

1 Barre de commandes

Contient des commandes telles que Nouveau/ouvrir, Papier, Texte, Cadre, Image, etc.

2 Barre d'outils de dessin/d'édition

Fournit des outils permettant de sélectionner un objet, saisir du texte, dessiner des graphiques, etc.

3 Inspecteur

Vous permet aisément d'insérer et de mettre en forme du texte, des images, etc.

4 Fenêtre de mise en page

Permet d'afficher et de modifier des objets.

5 Fenêtre Base de données

Affiche une base de données.



- Le menu [Affichage] vous permet d'afficher/de masquer les barres d'outils et les fenêtres.
- Consultez l'aide de P-touch Editor pour obtenir des informations détaillées.

■ Mode Snap (instantané)

Ce mode vous permet de capturer l'écran, de l'imprimer sous forme d'image et de l'enregistrer en vue d'une utilisation ultérieure. Pour lancer le mode Snap, procédez comme suit.

1 Lorsque vous cliquez sur [Mode Snap], la boîte de dialogue [Description du mode Snap] s'affiche. Cliquez sur .



Si vous cochez la case [Ne plus afficher cette boîte de dialogue], vous accéderez directement au mode Snap la prochaine fois que vous choisirez ce mode.



2 Le mode Snap démarre.



Consultez l'aide de P-touch Editor pour obtenir des informations détaillées.

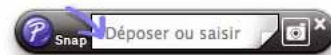

► Accès à l'aide de P-touch Editor

Cette section explique comment lancer l'aide de P-touch Editor pour Mac. Les écrans peuvent varier en fonction de votre système d'exploitation.

■ Avec la boîte de dialogue Nouveau/ouvrir

Lorsque vous démarrez P-touch Editor 5.0 et que la boîte de dialogue [Nouveau/ouvrir] s'affiche, cliquez sur **Aide - Comment faire**.

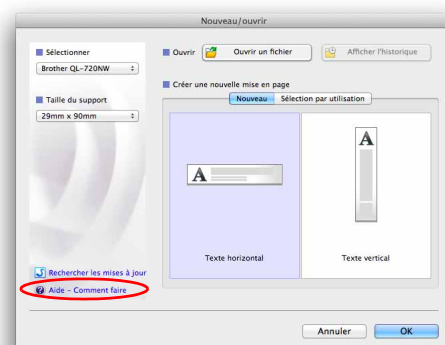

■ Avec P-touch Editor

Cliquez sur le menu Aide et choisissez Aide P-touch Editor.

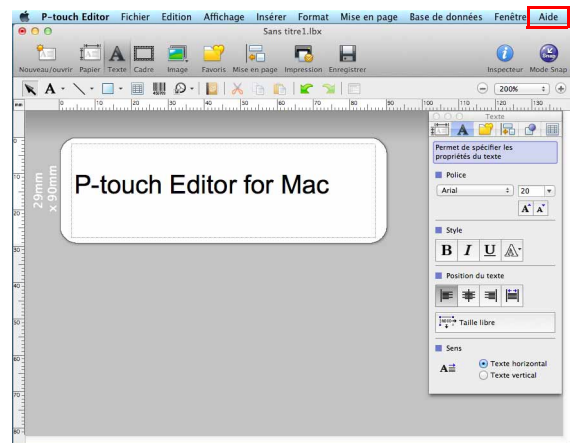

■ Depuis le mode Snap

Cliquez tout en maintenant la touche Contrôle enfoncée et sélectionnez Aide P-touch Editor.

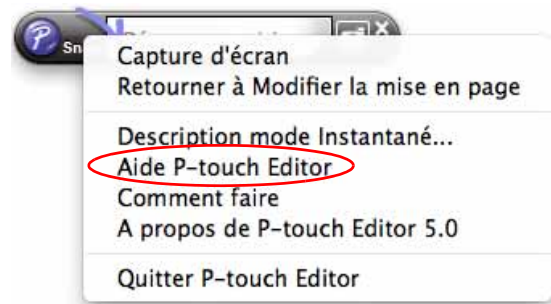

Impression directe à partir d'autres applications

Vous pouvez utiliser cet appareil pour imprimer directement à partir de la plupart des applications Windows®, en installant le pilote de l'imprimante.



Le format du papier pour cet appareil étant différent de celui des imprimantes normales, il est possible que vous n'arriviez pas à imprimer, et ce même après avoir installé le pilote et le logiciel, sauf si ce logiciel permet de définir la bonne taille d'étiquette.

► Installation du pilote d'imprimante

Dans les étapes suivantes, nous utiliserons QL-XXX. Remplacez « XXX » par le nom de votre imprimante. Les noms d'imprimante des écrans suivants dépendent du nom de votre imprimante.

Les écrans peuvent varier en fonction du modèle de l'imprimante, ou de votre système d'exploitation.

1 • Sous Windows Vista®/Windows® 7

Dans [Panneau de configuration], accédez à [Matériel et audio] et ouvrez [Imprimantes (Windows Vista®)/Périphériques et imprimantes (Windows® 7)].

• Sous Windows® XP

Dans [Panneau de configuration], accédez à [Imprimantes et télécopieurs].



Pour plus d'informations, reportez-vous à l'aide de Windows®.

2 Choisissez « Brother QL-XXX », cliquez avec le bouton droit de la souris et choisissez [Sélectionnez les préférences d'impression].

La boîte de dialogue [Brother QL-XXX Préférences de l'impression] s'affiche.

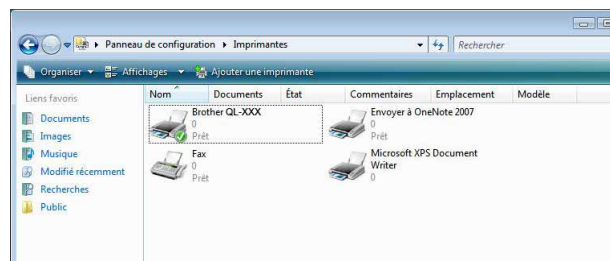

3 Choisissez chaque élément et cliquez sur [OK].

• Onglet [De base]

Vous pouvez définir le format du papier, le nombre de copies, la qualité et l'option de découpe.

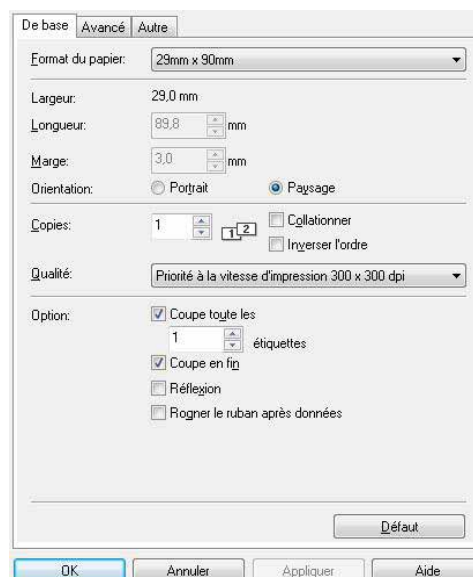

- Onglet [Avancé]
Vous pouvez définir des options graphiques (« Demi-ton », « Luminosité » et « Contraste ») et « Format de ruban continu ».

Vous pouvez modifier le format de l'étiquette ou créer un nouveau format d'étiquette dans la boîte de dialogue [Format de ruban continu] qui s'affiche en cliquant sur [Paramètres...].

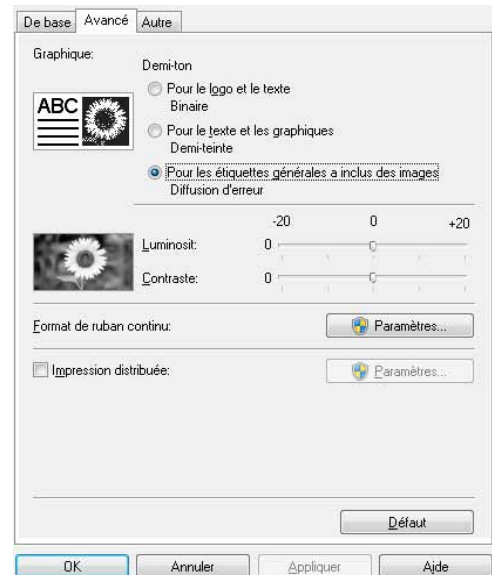

Vous pouvez définir le nom du format (« Nom ») et la taille (« Largeur », « Longueur » et « Marge »), puis cliquer sur [Défaut].

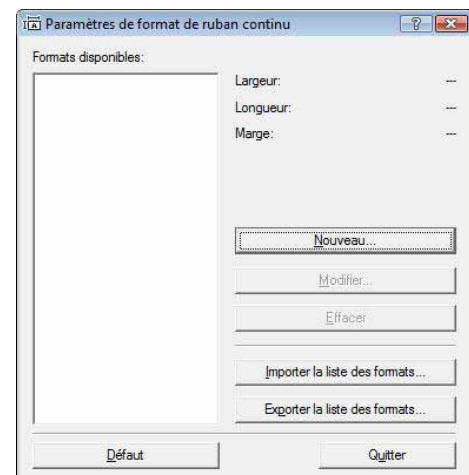

- Onglet [Autre]
Vous pouvez modifier l'unité de mesure (« mm » ou « pouce »).

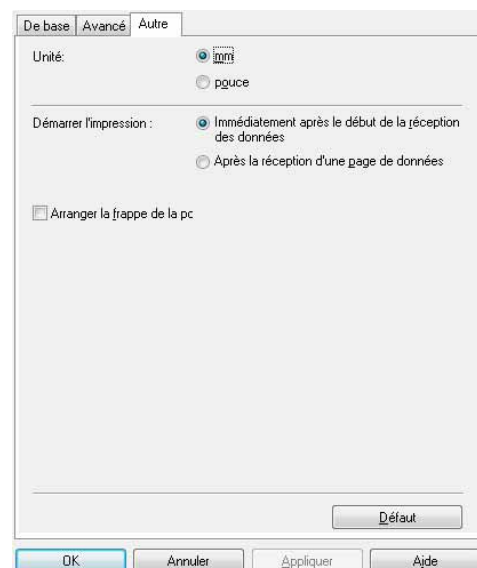

4 Fermez la fenêtre [Imprimantes].

► Impression à partir d'autres applications

Nous allons, à titre d'exemple, utiliser Microsoft® Word.

Dans les étapes suivantes, nous utiliserons QL-XXX. Remplacez « XXX » par le nom de votre imprimante.

Les noms d'imprimante des écrans suivants dépendent du nom de votre imprimante.

Les écrans peuvent varier en fonction du modèle.

1 Cliquez sur et sur .

La boîte de dialogue [Imprimer] s'affiche.

2 Choisissez « Brother QL-XXX ».

Vous pouvez modifier les paramètres du pilote d'imprimante dans la boîte de dialogue [Propriétés...] qui s'affiche en cliquant sur .

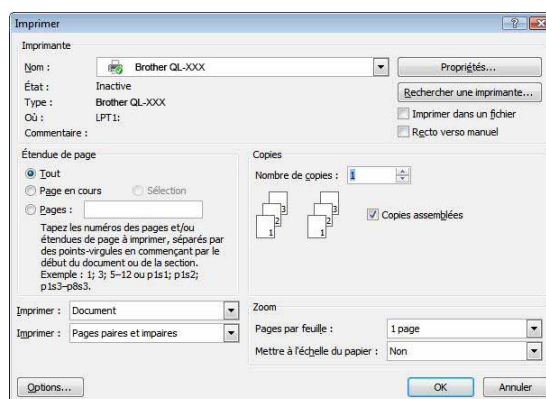

3 Cliquez sur pour fermer la boîte de dialogue [Imprimer].

4 Lorsque vous cliquez sur [Mise en page], le ruban s'affiche. Cliquez ensuite sur la marque à droite de Mise en page.

La boîte de dialogue [Mise en page] s'affiche.

5 Cliquez sur l'onglet [Papier], puis choisissez le format de papier à utiliser pour l'impression.

Vous pouvez également sélectionner le format d'étiquette que vous avez ajouté à la [Page 50](#).

Vous pouvez en outre définir les marges de la page dans l'onglet [Marges].

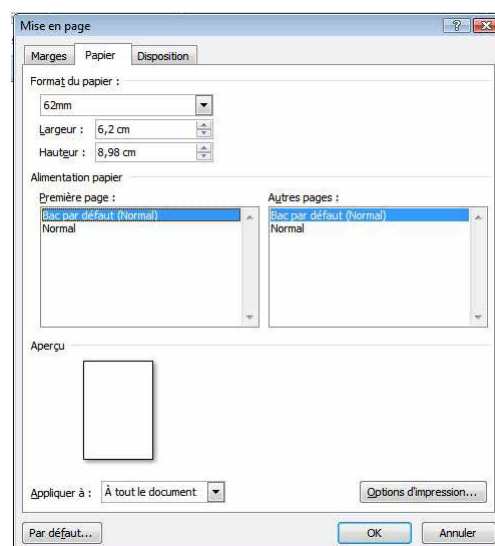

6 Cliquez sur pour retourner à votre document.

La taille de la fenêtre Microsoft® Word est adaptée au format de papier que vous venez de sélectionner. Modifiez le document en fonction des besoins.

7 Cliquez sur et sur , puis sur .

Les étiquettes spécifiées sont imprimées.