

# Manuel de l'utilisateur

## DSL-AC68U

Modem/routeur ADSL/VDSL Wi-Fi bi-bande  
802.11ac

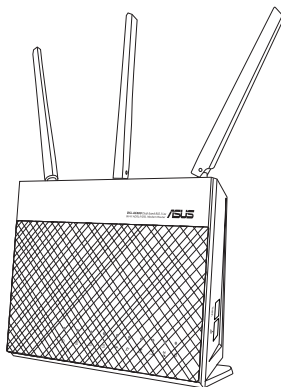

**ASUS**<sup>®</sup>  
IN SEARCH OF INCREDIBLE

F8891

Première édition

Janvier 2014

**Copyright © 2014 ASUSTeK COMPUTER INC. Tous droits réservés.**

Aucun extrait de ce manuel, incluant les produits et logiciels qui y sont décrits, ne peut être reproduit, transmis, transcrit, stocké dans un système de restitution, ou traduit dans quelque langue que ce soit sous quelque forme ou quelque moyen que ce soit, à l'exception de la documentation conservée par l'acheteur dans un but de sauvegarde, sans la permission écrite expresse de ASUSTeK COMPUTER INC. ("ASUS").

La garantie sur le produit ou le service ne sera pas prolongée si (1) le produit est réparé, modifié ou altéré, à moins que cette réparation, modification ou altération ne soit autorisée par écrit par ASUS; ou (2) si le numéro de série du produit est dégradé ou manquant.

ASUS FOURNIT CE MANUEL "TEL QUE" SANS GARANTIE D'AUCUNE SORTE, QU'ELLE SOIT EXPRESSE OU IMPLICITE, COMPRENANT MAIS SANS Y ETRE LIMITE LES GARANTIES OU CONDITIONS DE COMMERCIALISATION OU D'APTITUDE POUR UN USAGE PARTICULIER. EN AUCUN CAS ASUS, SES DIRECTEURS, CADRES, EMPLOYES OU AGENTS NE POURRONT ÊTRE TENUS POUR RESPONSABLES POUR TOUT DOMMAGE INDIRECT, SPECIAL, SECONDAIRE OU CONSECUTIF (INCLUANT LES DOMMAGES POUR PERTE DE PROFIT, PERTE DE COMMERCE, PERTE D'UTILISATION DE DONNEES, INTERRUPTION DE COMMERCE ET EVENEMENTS SEMBLABLES), MEME SI ASUS A ETE INFORME DE LA POSSIBILITE DE TELS DOMMAGES PROVENANT DE TOUT DEFAUT OU ERREUR DANS CE MANUEL OU DU PRODUIT.

LES SPECIFICATIONS ET INFORMATIONS CONTENUES DANS CE MANUEL SONT FOURNIES A TITRE INFORMATIF SEULEMENT, ET SONT SUJETTES A CHANGEMENT A TOUT MOMENT SANS AVERTISSEMENT ET NE DOIVENT PAS ETRE INTERPRETEES COMME UN ENGAGEMENT DE LA PART D'ASUS. ASUS N'ASSUME AUCUNE RESPONSABILITE POUR TOUTE ERREUR OU INEXACTITUDE QUI POURRAIT APPARAÎTRE DANS CE MANUEL, INCLUANT LES PRODUITS ET LOGICIELS QUI Y SONT DECRITS.

Les produits et noms de sociétés qui apparaissent dans ce manuel ne sont utilisés que dans un but d'identification ou d'explication dans l'intérêt du propriétaire, sans intention de contrefaçon.

# Table des matières

## 1 Aperçu rapide

Contenu de la boîte .....	5
Caractéristiques matérielles .....	6
Face avant .....	6
Face arrière .....	8

## 2 Créer votre réseau

Positionner le routeur ADSL/VDSL .....	9
Pré-requis .....	10
Connecter vos périphériques.....	11
Connexion filaire.....	11
Connexion sans fil .....	12
Avant de commencer.....	13
A. Désactivez le serveur proxy si celui-ci est activé.....	13
B. Configurez les paramètres TCP/IP pour l'obtention automatique d'une adresse IP.....	15
C. Désactivez la numérotation de votre connexion à distance (si disponible). .....	16
Configurer votre routeur ADSL/VDSL .....	17

## 3 Configuration via l'interface Web

Se connecter à l'interface de configuration.....	19
Configurer les paramètres de sécurité sans fil .....	21
Gérer les clients du réseau .....	23
Surveiller votre périphérique USB.....	24
Créer un réseau invité .....	26
Utiliser le gestionnaire de trafic.....	27
Gérer la bande passante QoS (Quality of Service).....	27
Surveillance du trafic .....	28
Utiliser les applications USB .....	29
Utiliser AiDisk pour partager des fichiers .....	29

# Table des matières

Utiliser les serveurs multimédia .....	32
Utiliser le service de partage Samba .....	32
Utiliser le service de partage FTP .....	34
Paramètres divers .....	36
Configuration des paramètres avancés .....	37
Mise à jour du firmware .....	38
Restauration/Sauvegarde/Transfert de paramètres .....	39
Configurer une imprimante réseau .....	40
<b>4 Utiliser les utilitaires</b>	
Device Discovery .....	43
Firmware Restoration .....	44
<b>5 Dépannage</b>	
Service DDNS ASUS .....	49
Foire aux questions (FAQ) .....	49
<b>Appendice</b>	
Notices .....	51
GNU General Public License .....	54
Contacter ASUS .....	64
Centres d'appel mondiaux .....	65

# 1 Aperçu rapide

## Contenu de la boîte

- |  |   |
|--|---|
| <input checked="" type="checkbox"/> DSL-AC68U                            | <input checked="" type="checkbox"/> Câble réseau (RJ-45)  |
| <input checked="" type="checkbox"/> Adaptateur d'alimentation            | <input checked="" type="checkbox"/> Guide de démarrage rapide   |
| <input checked="" type="checkbox"/> CD de support (Manuel + utilitaires) | <input checked="" type="checkbox"/> Carte de garantie   |
| <input checked="" type="checkbox"/> Câble téléphonique                   | <input checked="" type="checkbox"/> Séparateur (disponibilité variant en fonction du pays de commercialisation) |

---

### REMARQUES :

- Contactez votre service après-vente ASUS si l'un des éléments est manquant ou endommagé. Consultez la liste des centres d'appels ASUS en fin de manuel.
  - Conservez l'emballage d'origine pour toutes futures demandes de prises sous garantie.
-

# Caractéristiques matérielles

## Face avant

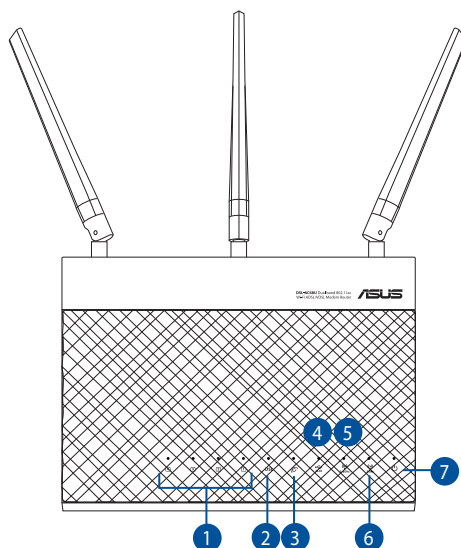

- 
- 1** **Voyant réseau (LAN)**  
**Éteint** : routeur éteint ou aucune connexion physique.  
**Allumé** : connexion établie à un réseau local (LAN).  
**Clignotant** : transmission ou réception de données sans fil.
- 
- 2** **Voyant ADSL/VDSL**  
**Éteint** : pas de lien ADSL/VDSL ou impossible d'établir de lien ADSL/VDSL.  
**Allumé** : lien ADSL/VDSL établi.  
**Clignotant** : tentative de connexion au multiplexeur ADSL/VDSL.
- 
- 3** **Voyant réseau étendu (WAN)**  
**Éteint** : appareil éteint ou aucune connexion physique.  
**Allumé** : connexion établie à un réseau étendu (WAN).
- 
- 4** **Voyant USB 3.0**  
**Éteint** : routeur éteint ou aucune connexion physique.  
**Allumé** : connexion établie à un périphérique USB.
- 
- 5** **Voyant 2.4GHz**  
**Éteint** : aucun signal **2.4GHz**  
**Allumé** : appareil prêt à établir une connexion sans fil.  
**Clignotant** : transmission ou réception de données sans fil.
-

6

### Voyant 5GHz

**Éteint** : aucun signal 5GHz

**Allumé** : appareil prêt à établir une connexion sans fil.

**Clignotant** : transmission ou réception de données sans fil.

7

### Voyant d'alimentation

**Éteinte** : appareil éteint.

**Allumée** : appareil prêt à établir une connexion réseau.

**Clignote lentement** : mode Secours

**Clignote rapidement** : fonction WPS en cours d'exécution.

## REMARQUES :

- N'utilisez que l'adaptateur secteur accompagnant le routeur. L'utilisation d'autres adaptateurs peut endommager le routeur.

### • Spécifications :

<b>Adaptateur secteur CC</b>	<b>Entrée CC</b> : +19V avec courant max. de 1,75A		
<b>Température d'opération</b>	0~40°C	<b>Stockage</b>	0~70°C
<b>Humidité d'opération</b>	50~90%	<b>Stockage</b>	20~90%

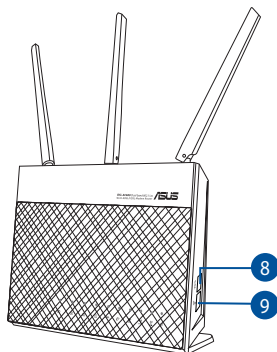

8

### Interrupteur Wi-Fi

Cet interrupteur permet d'activer ou de désactiver la connexion Wi-Fi.

9

### Bouton WPS

Ce bouton permet de lancer l'Assistant WPS.

## Face arrière

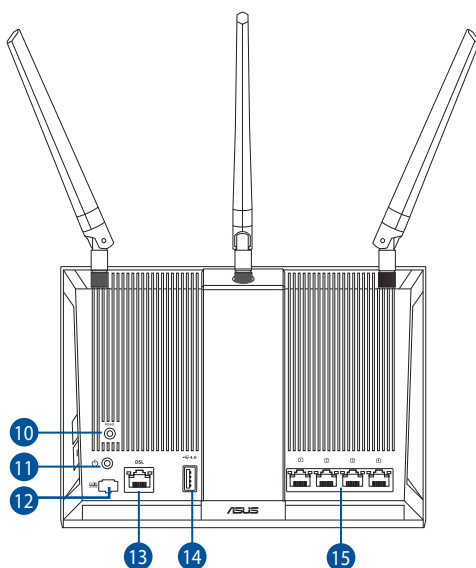

- 
- 10 Bouton de réinitialisation**  
Ce bouton restaure les paramètres par défaut de l'appareil.
- 
- 11 Bouton Marche/Arrêt**  
Ce bouton permet d'allumer ou d'éteindre le routeur.
- 
- 12 Prise d'alimentation (CC)**  
Insérez l'adaptateur secteur sur ce port puis reliez votre appareil à une source d'alimentation.
- 
- 13 Port ADSL/VDSL**  
Connectez ce port à un filtre séparateur ADSL/VDSL ou une prise téléphonique via un câble RJ-11.
- 
- 14 Ports USB 3.0**  
Connectez des périphériques USB 3.0 sur ces ports (ex : clé ou disque dur de stockage USB).
- 
- 15 Ports de réseau local 1 ~ 4**  
Connectez des câbles réseau sur ces ports pour établir une connexion à un réseau local.
-

## 2 Créer votre réseau

### Positionner le routeur ADSL/VDSL

Pour optimiser la transmission du signal sans fil entre votre routeur et les périphériques réseau y étant connecté, veuillez vous assurer des points suivants :

- Placez le routeur ADSL/VDSL dans un emplacement central pour obtenir une couverture sans fil optimale.
- Maintenez le routeur à distance des obstructions métalliques et des rayons du soleil.
- Maintenez le routeur à distance d'appareils ne fonctionnant qu'avec les standards/fréquences Wi-Fi 802.11g ou 20MHz, les périphériques 2.4GHz et Bluetooth, les téléphones sans fil, les transformateurs électriques, les moteurs à service intense, les lumières fluorescentes, les micro-ondes, les réfrigérateurs et autres équipements industriels pour éviter les interférences ou les pertes de signal sans fil.

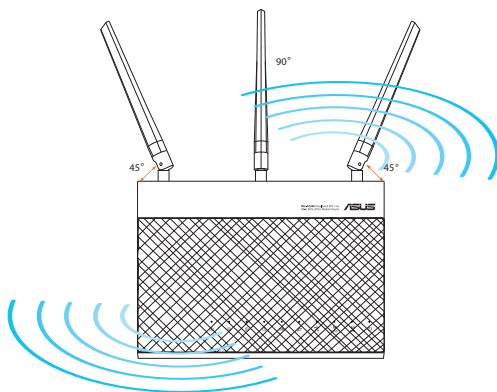

## Pré-requis

Pour établir votre réseau, vous aurez d'un ou deux ordinateurs répondant aux critères suivants :

- Port Ethernet RJ-45 (LAN) (10Base-T/100Base-TX/1000Base-T)
- Compatible avec le standard sans fil IEEE 802.11a/b/g/n/ac
- Un service TCP/IP installé
- Explorateur Internet tel que Internet Explorer, Firefox, Safari ou Google Chrome

---

### REMARQUES :

- Si votre ordinateur ne possède pas de module réseau sans fil, installez une carte réseau sans fil compatible avec le standard IEEE 802.11a/b/g/n sur votre ordinateur.
  - Grâce au support de la technologie bi-bande, votre routeur ADSL/VDSL prend en charge les signaux sans fil des bandes 2.4GHz et 5GHz simultanément. Ceci vous permet de prendre part à des activités Web telles que la navigation sur Internet ou la lecture/écriture de courriels sur la bande des 2.4GHz tout en profitant de la diffusion en continu de contenu audio/ vidéo en haute définition sur la bande des 5GHz.
  - Si vous n'utilisez qu'un seul ordinateur avec une carte réseau sans fil uni-bande IEEE 802.11a/b/g/n/ac, vous ne pourrez utiliser que la bande des 2.4GHz.
  - Si vous utilisez un seul ordinateur avec une carte réseau sans fil bi-bande IEEE 802.11a/b/g/n/ac, vous pourrez utiliser la bande des 2.4GHz et des 5GHz.
  - Si vous utilisez deux ordinateurs avec une carte réseau sans fil bi-bande IEEE 802.11a/b/g/n/ac, vous pourrez utiliser les bandes des 2.4GHz et 5GHz simultanément.
  - Les câble réseau Ethernet RJ-45 utilisés pour établir une connexion réseau ne doivent pas excéder une longueur de 100 mètres.
-

# Connecter vos périphériques

## IMPORTANT!

- Il est recommandé d'utiliser une connexion filaire pour la configuration initiale afin d'éviter des problèmes d'installation causés par l'instabilité du réseau sans fil.
- Avant toute chose, veuillez vous assurer des points suivants :
  - Déconnectez tous les câbles de votre configuration modem actuelle. Si votre modem possède une batterie de secours, retirez-la.
  - Redémarrez votre ordinateur (recommandé).

## Connexion filaire

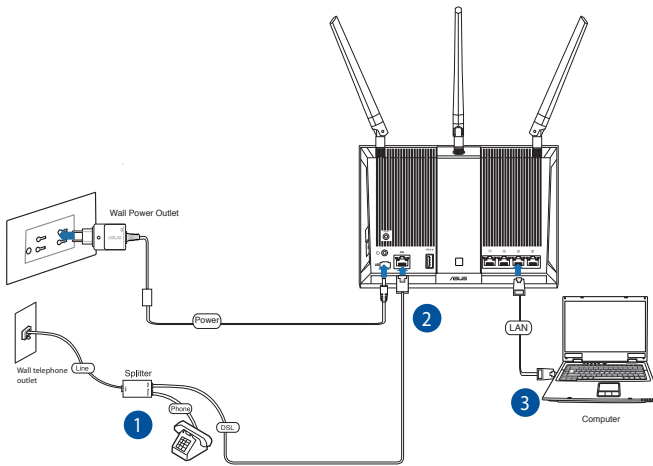

### Pour configurer votre routeur via une connexion filaire :

1. Connectez votre téléphone à la prise "Phone" du séparateur de ligne, et ce dernier à une prise téléphonique murale.
2. À l'aide du câble téléphonique fourni, reliez le port ADSL/VDSL du DSL-AC68U à la prise "DSL" du séparateur de ligne.
3. A l'aide du câble RJ-45 fourni, connectez votre ordinateur à l'un des ports LAN du routeur ADSL/VDSL.

## Connexion sans fil

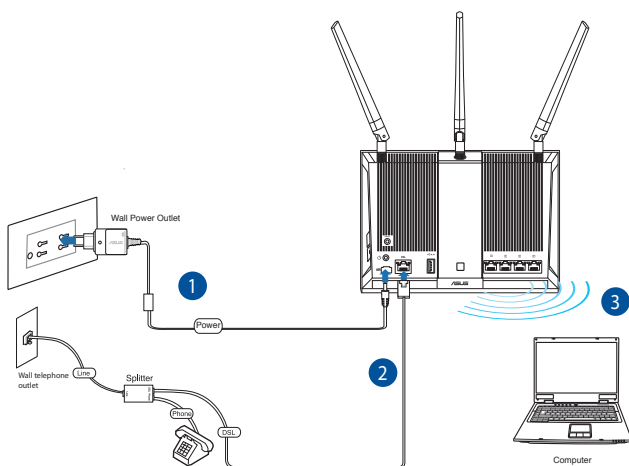

### Pour configurer votre routeur via une connexion sans fil :

1. Branchez l'adaptateur secteur sur la prise d'alimentation du routeur.
2. À l'aide du câble téléphonique fourni, reliez le port ADSL/VDSL du DSL-AC68U à la prise "DSL" du séparateur de ligne.
3. Utilisez un ordinateur ou un appareil mobile compatible avec le standard IEEE 802.11 a/b/g/n/ac pour pouvoir établir une connexion au routeur ADSL/VDSL.

# Avant de commencer

**REMARQUE :** Avant de configurer votre routeur ADSL/VDSL, suivez les instructions données dans cette section.

## A. Désactivez le serveur proxy si celui-ci est activé.

Les captures d'écran de cette section sont dédiées au système d'exploitation Windows® 7. Il se peut que les instructions fournies sont légèrement différentes sous Windows® 8 et Windows® 8.1.

### Sous Windows® 7 / 8

1. Cliquez sur **Démarrer** > **Internet Explorer** pour lancer le navigateur.
2. Cliquez sur **Outils** > **Options Internet** > onglet **Connexions** > **Paramètres réseau**.
3. À partir de l'écran Paramètres du réseau local, décochez l'option **Utiliser un serveur proxy pour votre réseau local**.
4. Cliquez sur **OK** une fois terminé.

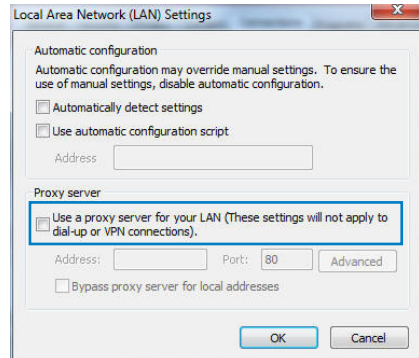
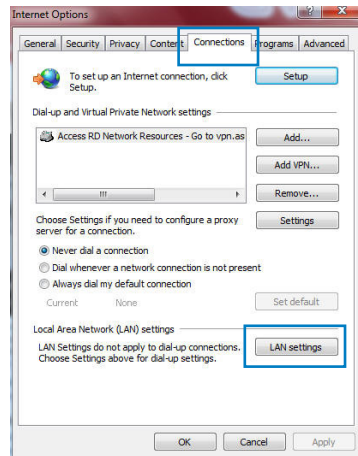

## Sous MAC OSX

1. Dans la barre des menus, cliquez sur **Safari > Préférences > Avancée > Modifier les réglages...**

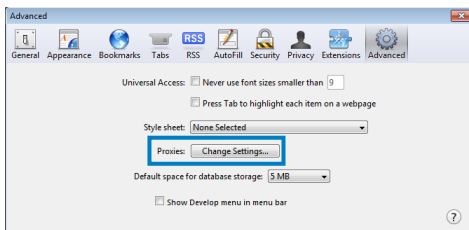

2. Dans la liste des protocoles, décochez les options **Proxy FTP** et **Proxy web sécurisé (HTTP)**.
3. Une fois terminé, cliquez sur **OK**, puis sur **Appliquer**

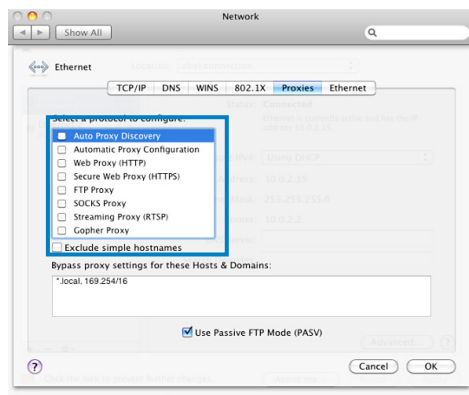

## B. Configurez les paramètres TCP/IP pour l'obtention automatique d'une adresse IP.

Les captures d'écran de cette section sont dédiées au système d'exploitation Windows® 7. Il se peut que les instructions fournies sont légèrement différentes sous Windows® 8 et Windows® 8.1.

### Sous Windows® 7 / 8

1. Cliquez sur **Démarrer** > **Panneau de configuration** > **Réseau et Internet** > **Centre réseau et partage** > **Gérer les connexions réseau**.
2. Sélectionnez **Protocole Internet version 4 (TCP/IPv4)**, puis cliquez sur **Propriétés**.

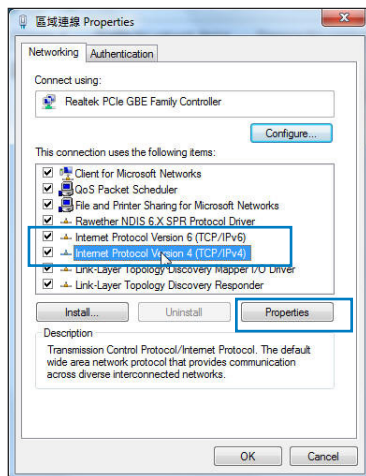

3. Pour obtenir une adresse IP IPv4, cochez l'option **Obtenir une adresse IP automatiquement**.

Pour obtenir une adresse IP IPv6, cochez l'option **Obtenir une adresse IPv6 automatiquement**.

4. Cliquez sur **OK** une fois terminé.

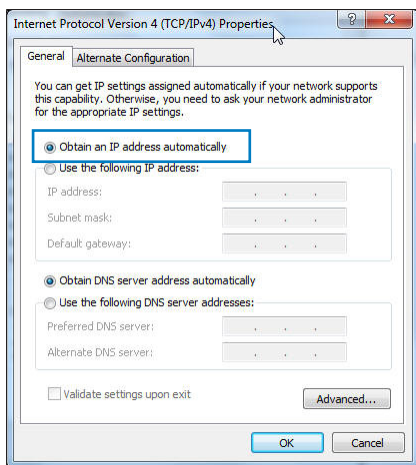

## Sous MAC OS

1. Cliquez sur la Pomme  localisée en haut à gauche de votre écran.
2. Cliquez sur **Préférences Système > Réseau > Configurer...**
3. Dans l'onglet **TCP/IP**, sélectionnez **Via DHCP** dans le menu déroulant **Configurer IPv4**.
4. Cliquez **Appliquer maintenant** une fois terminé.

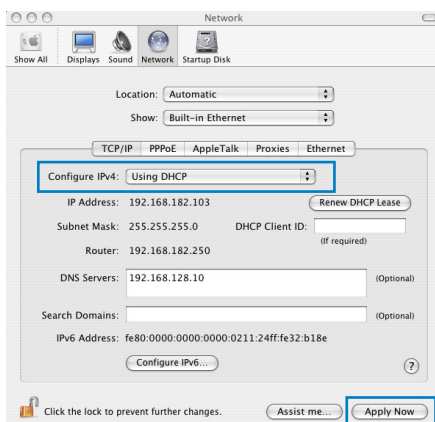

**REMARQUE :** Consultez l'Aide de votre système d'exploitation pour plus de détails sur la configuration des paramètres TCP/IP de votre ordinateur.

## C. Désactivez la numérotation de votre connexion à distance (si disponible).

### Sous Windows® 7

1. Cliquez sur **Démarrer > Internet Explorer** pour lancer le navigateur.
2. Cliquez sur **Outils > Options Internet > onglet Connexions**.
3. Cochez l'option **Ne jamais établir de connexion**.
4. Cliquez sur **OK** une fois terminé.

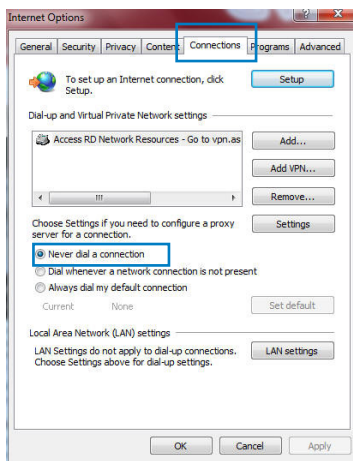

**REMARQUE :** Consultez le fichier d'Aide de votre explorateur Internet pour plus de détails sur la désactivation d'une connexion à distance.

## Configurer votre routeur ADSL/VDSL

1. Avant de commencer les procédures de configuration ADSL/VDSL, assurez-vous que l'indicateur lumineux (LED) ADSL/VDSL situé en façade du DSL-AC68U est allumé et non pas clignotant.

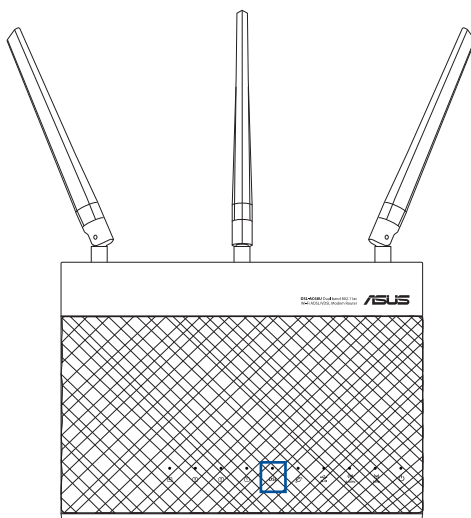

2. Lancez votre explorateur Internet. La page Web QIS apparaît automatiquement et détecte votre type de connexion, la valeur VPI/VCI et le mode d'encapsulation.

**REMARQUE :** Si la page QIS n'apparaît pas lorsque vous lancez votre explorateur Internet, désactivez les paramètres proxy de l'explorateur Internet.

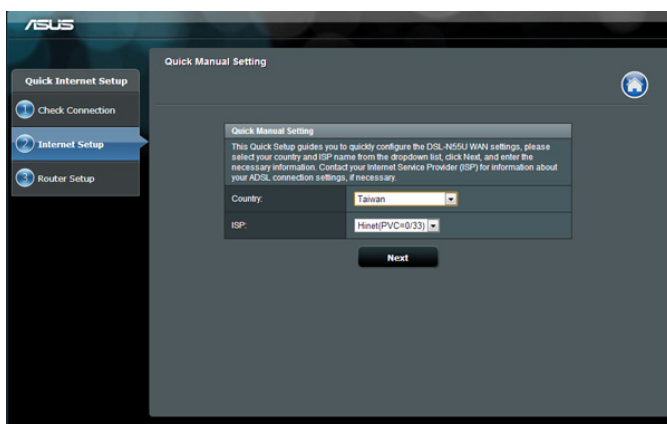

## 3 Configuration via l'interface Web

### Se connecter à l'interface de configuration

Le routeur sans fil ASUS inclut un interface utilisateur en ligne qui permet de configurer le routeur sans fil sur votre ordinateur à l'aide d'un explorateur Web tel que Internet Explorer, Firefox, Safari ou Google Chrome.

#### Pour vous connecter à l'interface de configuration Web :

1. Dans la barre d'adresse de votre navigateur Web, entrez l'adresse IP par défaut de votre routeur sans fil **192.168.1.1** ou **<http://router.asus.com>**
2. Dans la fenêtre de connexion, saisissez le nom d'utilisateur par défaut (**admin**) et le mot de passe (**admin**).

3. L'interface de configuration du routeur se lance. Utilisez cette interface pour configurer divers paramètres du routeur.

## Configurer les paramètres de sécurité sans fil

Pour protéger votre réseau sans fil contre les accès non autorisés, vous devrez configurer les paramètres de sécurité du routeur.

### Pour configurer les paramètres de sécurité sans fil :

1. Entrez **192.168.1.1** ou **http://router.asus.com** dans la barre d'adresse de votre navigateur Web.
2. Dans la fenêtre de connexion, saisissez le nom d'utilisateur par défaut (**admin**) et le mot de passe (**admin**), puis cliquez sur **OK**. Le menu principal de l'interface de configuration Web du routeur apparaît.
3. Dans l'écran **Network Map** (Carte réseau), sélectionnez l'icône **System status** (État du système) pour afficher les options de sécurité telles que le SSID, le niveau de sécurité et la méthode de chiffrement.

**REMARQUE** : Vous pouvez définir des paramètres de sécurité différents pour les bandes 2.4GHz et 5GHz.

- Wireless name (SSID)**: A text input field containing 'ASUS'.
- Authentication Method**: A dropdown menu currently set to 'Open System'.
- Apply**: A dark button to save the changes.
- LAN IP**: A text input field containing '192.168.1.1'.
- PIN code**: A text input field containing '12345670'.
- LAN MAC address**: A text input field containing '00:90:4C:0F:F0:00'.
- Wireless 2.4GHz MAC address**: A text input field containing '00:90:4C:0F:F0:00'.

4. Dans le champ **Wireless name** (Nom du réseau sans fil) (**SSID**), spécifiez un nom unique pour votre réseau sans fil.
5. Dans le menu déroulant **Security Level** (Niveau de sécurité), sélectionnez la méthode de chiffrement.
6. Entrez votre clé d'identification.
7. Cliquez sur **Apply** (Appliquer) une fois terminé.

# Gérer les clients du réseau

Pour gérer les clients de votre réseau :

1. Ouvrez l'interface de configuration Web du routeur sans fil.
2. Dans l'écran **Network Map** (Carte du réseau), sélectionnez l'icône **Client Status** (État des clients) pour afficher les informations relatives aux clients de votre réseau.

Client status		
	android_29f2a...	192.168.1.2
	BENIE_LIE-NB...	192.168.1.8
	ANNEI_CHEN-NB1	192.168.1.80

Refresh

## Surveiller votre périphérique USB

Le routeur sans fil ASUS intègre deux ports USB 3.0 pour la connexions de périphériques USB tels qu'un dispositif de stockage ou une imprimante USB et vous permettent de surveiller votre environnement de travail, partager des fichiers ou une imprimantes avec les clients de votre réseau.

**REMARQUE :** Pour utiliser cette fonctionnalité, vous devez connecter un périphérique de stockage USB (ex : disque dur ou clé USB) sur l'un des ports USB 2.0 situés à l'arrière de votre routeur sans fil. Assurez-vous que le périphérique de stockage USB est formaté et correctement partitionné. Visitez le site Web d'ASUS sur <http://www.asus.com> pour la liste des formats de fichiers pris en charge.

**IMPORTANT !** Vous devrez d'abord créer un compte utilisateur avant de pouvoir autoriser d'autres clients du réseau à accéder au périphérique USB. Pour plus de détails, référez-vous à la section **Utiliser AiDisk pour partager des fichiers** de ce manuel.

### Pour surveiller votre périphérique USB :

1. Ouvrez l'interface de configuration Web du routeur sans fil.
2. Dans l'écran **Network Map** (Carte réseau), sélectionnez l'icône **USB Disk Status** (État du disque USB) pour afficher les informations du disque USB connecté au routeur sans fil.

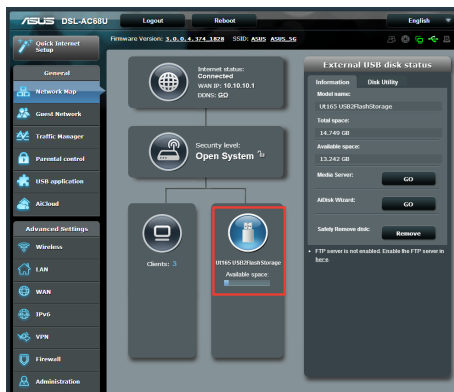

3. Dans le champ **AiDisk Wizard** (Assistant Ai Disk), cliquez sur **GO** pour configurer un serveur FTP pour le partage de fichiers sur Internet.

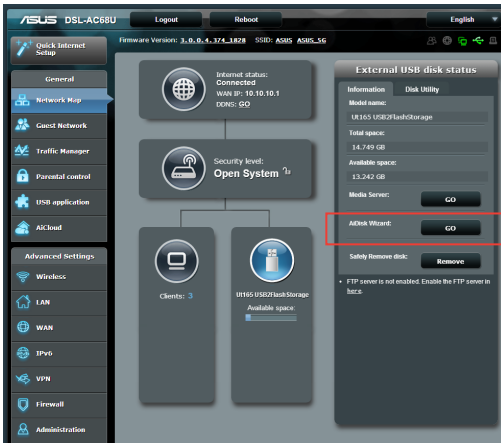

## REMARQUES :

- Pour plus de détails, consultez la section **Utiliser le service de partage Samba** et **Utiliser le service de partage FTP** de ce manuel.
- **Périphérique de stockage USB externe :**
  - Le routeur sans fil fonctionne avec la plupart des périphériques de stockage USB d'une taille maximum de 2To et supporte la lecture/écriture pour les formats de fichiers FAT16, FAT32, EXT2, EXT3 et NTFS.
  - Pour retirer le périphérique de stockage USB en toute sécurité, ouvrez le Gestionnaire de configuration du routeur (<http://router.asus.com> ou <http://192.168.1.1>, puis dans la page **Network Map** (Carte réseau), cliquez sur l'icône USB puis sur **Eject USB1** (Éjecter le périphérique USB1).
  - Une mauvaise éjection du périphérique de stockage peut endommager les données contenues sur le disque.

## Créer un réseau invité

Un réseau invité permet d'offrir une connexion Internet pour les utilisateurs temporaires sans et restreint l'accès au réseau local privé.

### Pour créer un réseau invité :

1. Ouvrez le Gestionnaire de configuration du routeur sans fil.
2. Sur l'écran **Guest Network** (Réseau invité), cliquez sur **Enable** (Activer) pour créer un réseau pour vos invités.
3. Configurez les divers options disponibles.

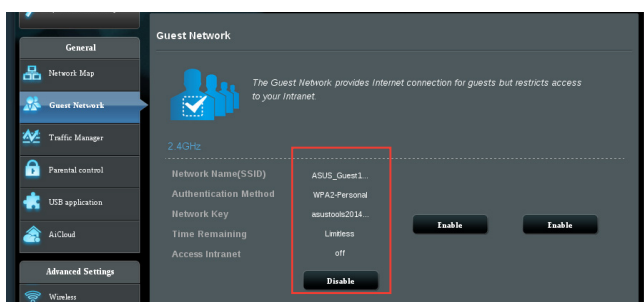

4. Assignez un nom au réseau sans fil invité à partir du champ **SSID** (Nom du réseau).
5. Sélectionnez une méthode d'authentification à partir du menu déroulant **Authentication Method** (Méthode d'authentification).
6. Sélectionnez une méthode de chiffrement WEP à partir du menu déroulant **WEP Encryption** (Chiffrement WEP).
7. Spécifiez la valeur de l'option **Access time** (Horaires d'accès) ou cliquez sur **Limitless** (Illimité).
8. Activez ou désactivez l'option **Access Intranet** (Accès Intranet).
9. Cliquez sur **Apply** (Appliquer).

# Utiliser le gestionnaire de trafic

## Gérer la bande passante QoS (Quality of Service)

Le service QoS (Quality of Service) vous permet de définir la priorité de la bande passante et de gérer le trafic du réseau.

### Pour configurer l'ordre de priorité de la bande passante :

1. Ouvrez le Gestionnaire de configuration du routeur sans fil.
2. Sur l'écran **Traffic Manager** (Gestionnaire de trafic), sélectionnez l'onglet **QoS**.
3. Cliquez sur **ON** (Activer) pour activer la règle par défaut, puis remplissez les champs réservés au téléchargement et au transfert de paquets.

Obtenez vos informations de bande passante auprès de votre FAI (Fournisseur d'accès à Internet).

4. Cliquez sur **Save** (Enregistrer).
5. Si vous souhaitez donner la priorité à certaines applications ou services réseau, cliquez sur l'option **User-defined Priority** (Priorité personnalisée) située sur le coin supérieur droit.

Service Name	Source IP or MAC	Destination Port	Protocol	Transferred	Priority
Web_Surf		80	tcp	0-512	Highest
HTTPS		443	tcp	0-512	Highest
File_Transfer		80	tcp	512~	Low
File_Transfer		443	tcp	512~	Low

6. Une fois terminé, cliquez sur **Apply** (Appliquer).

## Surveillance du trafic

La fonction de surveillance du trafic vous permet d'évaluer l'usage de la bande passante et la vitesse des connexions Internet, du réseau local et du réseau étendu (2.4GHz ou 5GHz).

Category	Current	Average	Maximum	Total
Internet	2.29 KB/s	0.17 KB/s	12.13 KB/s	102.54 KB
Wired	2.08 KB/s	0.16 KB/s	11.62 KB/s	95.21 KB
Wireless (2.4GHz)	59.81 KB/s			
Wireless (5GHz)	42.72 KB/s			

## Utiliser les applications USB

La page des applications USB contient les sous-menus **AiDisk**, **Servers Center**, **Network Printer Server** et **Download Master**.

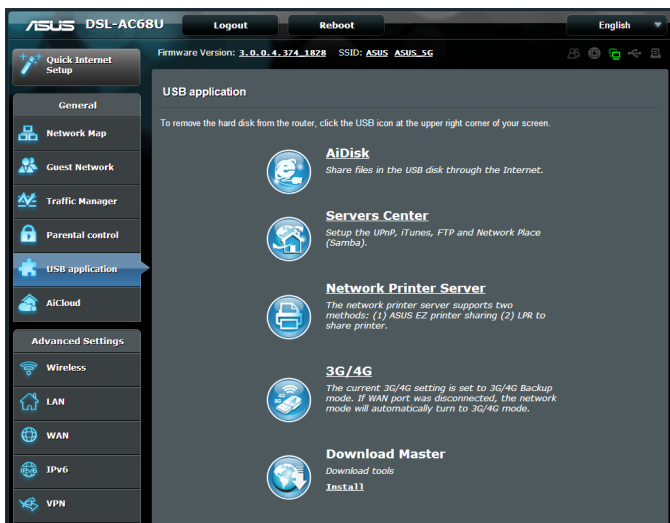

### Utiliser AiDisk pour partager des fichiers

AiDisk vous permet de partager les fichiers contenus sur un périphérique de stockage USB via Internet.

**REMARQUE :** Pour utiliser cette fonction, vous devez connecter un périphérique de stockage USB tel qu'un disque dur USB ou une clé USB sur le port USB 3.0 situé sur l'arrière du routeur sans fil. Assurez-vous que le périphérique USB soit formaté et correctement partitionné. Visitez le site Web d'ASUS <http://event.asus.com/networks/disksupport> pour la liste des systèmes de fichiers pris en charge.

**REMARQUE :** Assurez-vous de retirer le périphérique USB en toute sécurité. Une mauvaise éjection peut endommager les données contenues sur le périphérique.

## Pour utiliser AiDisk :

1. Cliquez sur l'icône **AiDisk** de la page des applications USB.
2. Sur l'écran **Welcome to AiDisk wizard** (Bienvenue dans l'assistant AiDisk), cliquez sur **Go**.

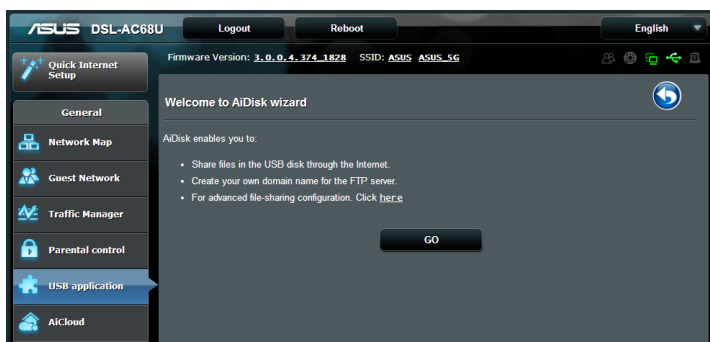

3. Définissez les droits d'accès des différents clients accédant aux données partagées. Cliquez sur **Next** (Suivant).

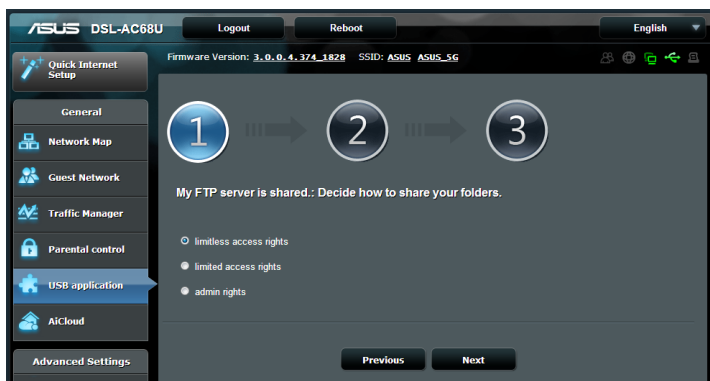

4. Si vous souhaitez créer votre propre nom de domaine pour votre serveur FTP via le service DDNS d'ASUS, sélectionnez **I will use the service and accept the Terms of service** (Je souhaite utiliser ce service et en accepte les conditions) et spécifiez le nom de votre domaine (au format **xxx.asuscomm.com**, où xxx représente le nom d'hôte).
5. Cliquez sur **Next** (Suivant).

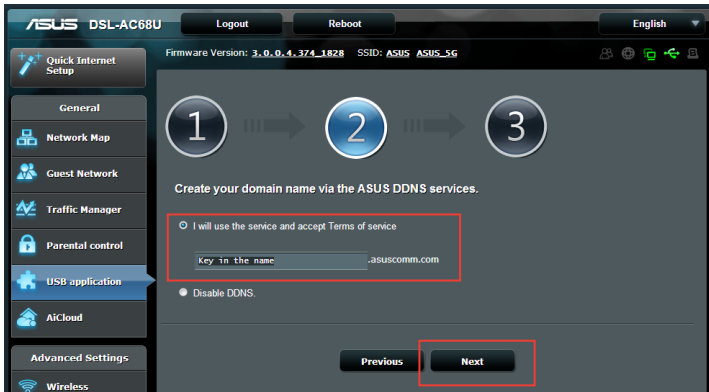

6. Cliquez sur **Finish** (Terminé) pour terminer la configuration.
7. Pour accéder au périphérique de stockage USB via un site FTP que vous venez de créer, lancez votre navigateur Internet ou un client FTP tiers et saisissez l'adresse suivante (**ftp ://<nom de domaine>**).

# Utiliser les serveurs multimédia

## Utiliser le service de partage Samba

Le partage Samba vous permet de configurer un compte et les permissions d'accès au service samba.

### Pour utiliser le partage Samba :

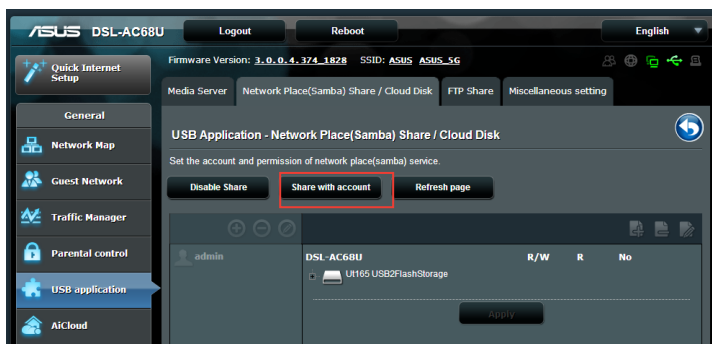

1. Cliquez sur l'icône **Servers Center** (Centres multimédia) de l'écran **USB Application** (Applications USB).
2. Cliquez sur l'onglet **Network place (Samba) Share** (Partage Samba).
3. Cliquez sur **Share with account** (Partage avec un compte).

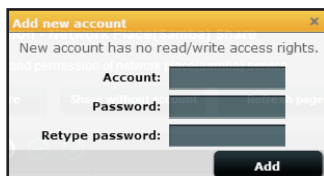

4. Cliquez sur le bouton  pour créer un compte utilisateur destiné à l'accès du contenu d'un périphérique de stockage USB via serveur Samba.
5. Assignez un nom au compte ainsi qu'un mot de passe, puis cliquez sur **Add** (Ajouter).

6. Utilisez les boutons **Modifier** et **Supprimer**   pour modifier le mot de passe ou supprimer le compte.
7. Sélectionnez un utilisateur ainsi que le type de droits d'accès à assigner aux différents types de fichiers/dossiers :
  - **R/W**: Sélectionnez cette option pour assigner un droit de lecture/écriture à un type spécifique de fichier/dossier.
  - **R**: Sélectionnez cette option pour assigner un accès en lecture seule à un type spécifique de fichier/dossier.
  - **No**: Sélectionnez cette option si vous ne souhaitez pas partager un type spécifique de fichier/dossier.

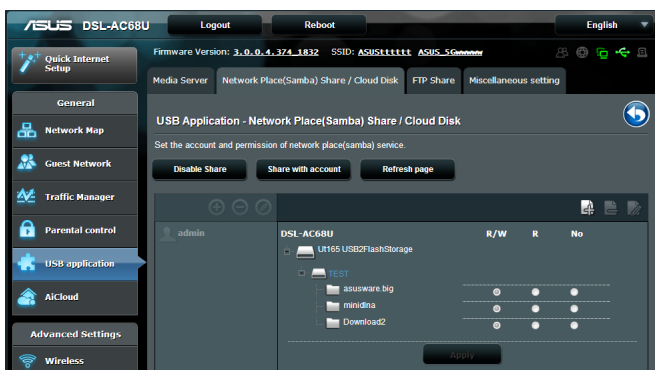

8. Cliquez sur **Apply** (Appliquer).

## Utiliser le service de partage FTP

Le routeur sans fil ASUS vous permet de partager les fichiers contenus sur un périphérique de stockage USB via un serveur FTP avec d'autres ordinateurs du réseau local via Internet.

### Pour partager des fichiers via un serveur FTP :

1. Assurez-vous d'avoir configuré votre serveur FTP avec AiDisk.
2. Cliquez sur l'icône **Servers Center** (Centres multimédia) de l'écran **USB Application** (Applications USB).
3. Cliquez sur l'onglet **FTP Share** (Partage FTP).
4. Cliquez sur **Enable FTP** (Activer le serveur FTP).
5. Cliquez sur **Share with account** (Partage avec un compte).

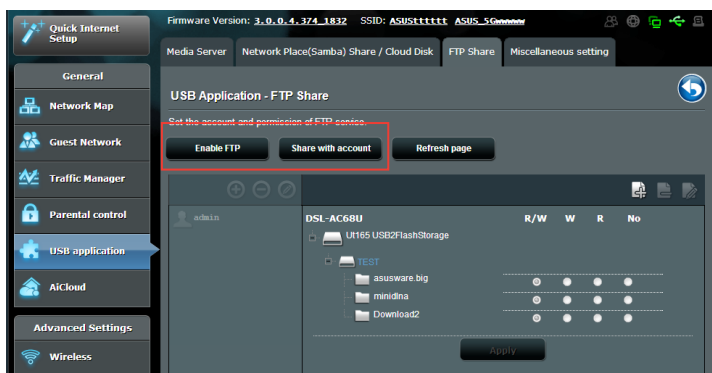

6. Cliquez sur le bouton  pour créer un compte utilisateur destiné à l'accès du contenu d'un périphérique de stockage USB via serveur FTP.
7. Assignez un nom au compte ainsi qu'un mot de passe, puis cliquez sur **Add** (Ajouter).

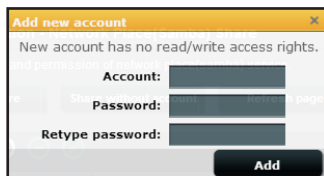

8. Dans la liste de fichier/dossiers, sélectionnez le type de droits d'accès à assigner aux différents types de fichiers/dossiers :
  - **R/W**: Sélectionnez cette option pour assigner un droit de lecture/écriture à un type spécifique de fichier/dossier.
  - **R**: Sélectionnez cette option pour assigner un accès en lecture seule à un type spécifique de fichier/dossier.
  - **No**: Sélectionnez cette option si vous ne souhaitez pas partager un type spécifique de fichier/dossier.

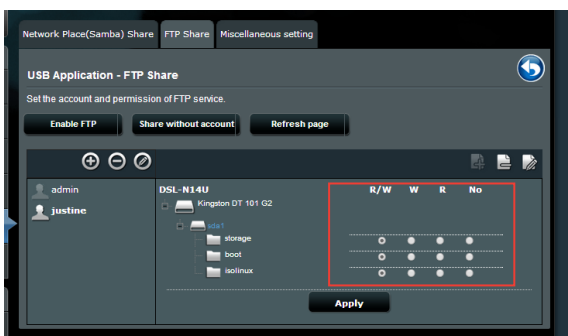

9. Cliquez sur **Apply** (Appliquer) pour enregistrer les modifications.
10. Pour accéder au serveur FTP, entrez le lien ftp **ftp://<hostname>.asuscomm.com** ainsi que votre nom d'utilisateur et mot de passe (établis à l'étape 7) dans la barre d'adresse de votre navigateur Web ou d'un client FTP tiers.

## Paramètres divers

La page des paramètres divers vous permet de configurer d'autres paramètres de disque USB, comme le nombre d'utilisateurs pouvant s'y connecter, le nom du périphérique USB, le groupe de travail et la langue du serveur FTP.

### Pour utiliser les paramètres divers :

1. Cliquez sur l'icône **Servers Center** (Centres multimédia) de l'écran **USB Application** (Applications USB).
2. Cliquez sur l'onglet **Miscellaneous setting** (Paramètres divers).
3. Configurez les divers paramètres disponibles en fonction de vos besoins.
4. Une fois terminé, cliquez sur **Apply** (Appliquer).

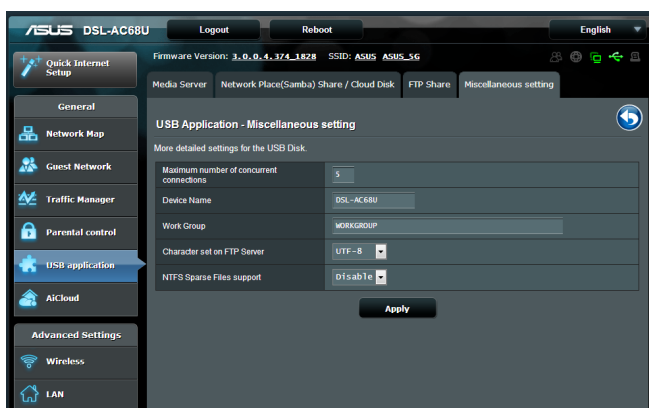

# Configuration des paramètres avancés

Cette page vous permet de configurer les fonctions avancées du routeur sans fil. Vous pouvez activer la fonctionnalité DHCP du routeur pour que les clients du réseau puissent obtenir une adresse IP automatiquement.

## Pour configurer le serveur DHCP :

1. Cliquez sur l'élément **LAN** (Réseau local) du menu de navigation situé à gauche de l'écran.
2. Cliquez sur l'onglet **DHCP Server** (Serveur DHCP).
3. Dans le champ **Enable the DHCP Server?** (Activer le serveur DHCP), cochez **Yes** (Oui).
4. Dans le champ **IP Pool Starting Address** (Adresse IP de départ), entrez l'adresse de départ du pool d'adresses IP.
5. Dans le champ **IP Pool Ending Address** (Adresse IP de fin), entrez l'adresse de fin du pool d'adresses IP.
6. Dans le champ **Lease Time** (Durée du bail), entrez le délai d'expiration des adresses IP.

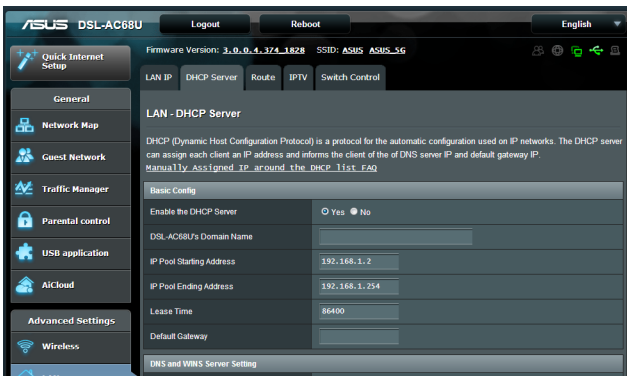

## IMPORTANT !

- Pour les champs relatifs au pool d'adresses IP de départ et de fin, il est recommandé d'utiliser le format 192.168.1.xxx (xxx peut être un nombre quelconque compris entre 2 et 254).
- L'adresse IP de départ ne peut pas être supérieure à l'adresse IP de fin.

## Mise à jour du firmware

**REMARQUE** : Téléchargez le dernier firmware sur le site Web d'ASUS : <http://www.asus.com>

### Pour mettre à jour le firmware :

1. Cliquez sur l'élément **Administration** du menu de navigation situé à gauche de l'écran.
2. Cliquez sur l'onglet **Firmware Upgrade** (Mise à jour du firmware).
3. Dans le champ **New Firmware File** (Nouveau Fichier de Firmware), cliquez sur **Choose File** (Parcourir) pour localiser le nouveau firmware sur votre ordinateur.
4. Cliquez sur **Upload** (Charger). Le chargement prend environ trois minutes.

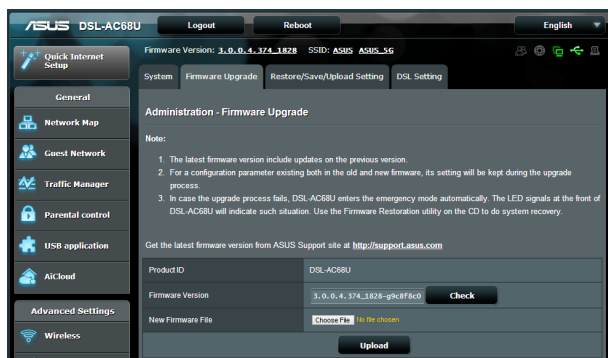

**REMARQUE** : Si le processus de mise à jour échoue, le routeur sans fil basculera automatiquement en mode de secours et le voyant d'alimentation en façade clignotera lentement. Pour restaurer le système, utilisez l'utilitaire Firmware Restoration.

## Restauration/Sauvegarde/Transfert de paramètres

### Pour restaurer / sauvegarder / charger des paramètres :

1. Cliquez sur l'élément **Administration** du menu de navigation situé à gauche de l'écran.
2. Cliquez sur l'onglet **Restore/Save/Upload Setting** (Restaurer/Enregistrer/Transférer des paramètres)

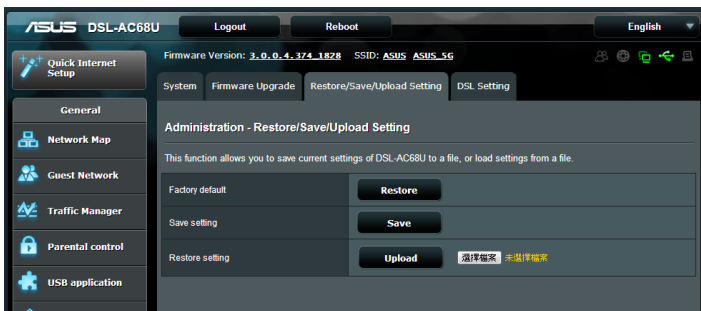

3. Sélectionnez les tâches que vous souhaitez effectuer :
  - Pour restaurer les paramètres par défaut, cliquez sur **Restore** (Restaurer) puis cliquez sur **OK** lorsque le message de confirmation apparaît.
  - Pour sauvegarder les paramètres système actuels, cliquez sur **Save** (Enregistrer), puis cliquez sur **Save** (Enregistrer) dans la fenêtre de téléchargement de fichiers pour sauvegarder le fichier système à l'emplacement désiré.
  - Pour restaurer les paramètres système précédents, cliquez sur **Browse** (Parcourir) pour localiser le fichier système que vous souhaitez restaurer, puis cliquez sur **Upload** (Transférer).

## Configurer une imprimante réseau

Utilisez l'utilitaire Network Printer Setup pour configurer une imprimante USB sur votre routeur sans fil et permettre aux clients du réseau d'accéder à l'imprimante USB.

### REMARQUES :

- Pour vérifier que votre imprimante est compatible avec le routeur sans fil ASUS, visitez le site Web d'ASUS sur <http://event.asus.com/2009/networks/printersupport/>
- La fonction de serveur d'impression du routeur sans fil n'est pas compatible avec Windows 2000.

### Pour configurer votre imprimante USB :

1. Cliquez sur l'élément **USB Extension** (Applications USB) du menu de navigation de gauche, puis sur **Network Printer Server** (Serveur d'impression réseau).
2. Cliquez sur l'élément **Download Now!** (Télécharger maintenant!) du sous-menu ASUS EZ Printer Sharing pour télécharger l'utilitaire pour imprimante réseau.

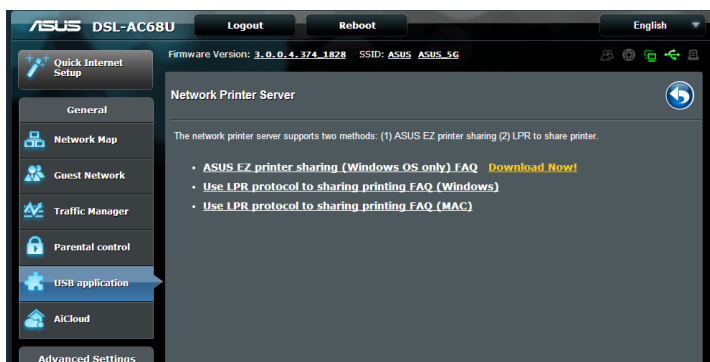

3. Décompressez le fichier téléchargé et cliquez sur l'icône représentant une imprimante pour exécuter le programme de configuration d'imprimante réseau.

Printer.exe  
ASUS Wireless Router Utility  
ASUSTek COMPUTER, INC.

4. Suivez les instructions apparaissant à l'écran pour configurer le matériel, puis cliquez sur **Next** (Suivant).

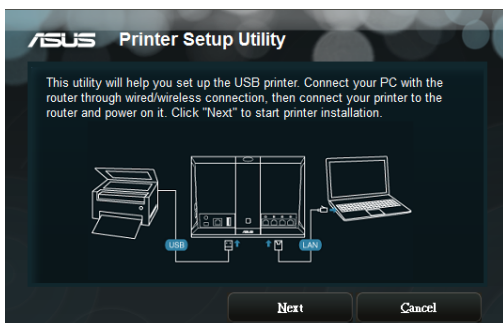

5. Patientez quelques minutes le temps que la configuration initiale se termine, puis cliquez sur **Next** (Suivant).

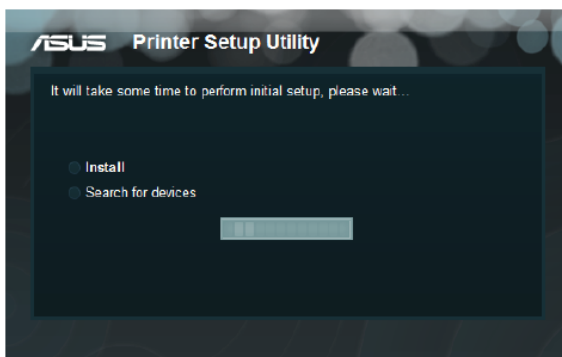

6. Cliquez sur **Finish** (Terminer) pour conclure l'installation.

7. Suivez les instructions du système d'exploitation Windows® pour installer le pilote de l'imprimante.

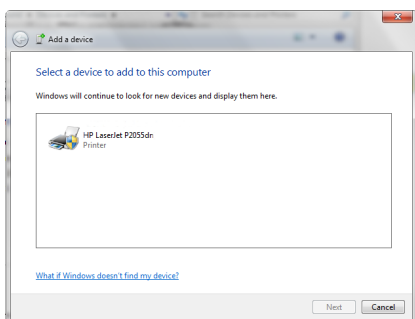

8. Une fois le pilote installé, les clients du réseau pourront utiliser l'imprimante.

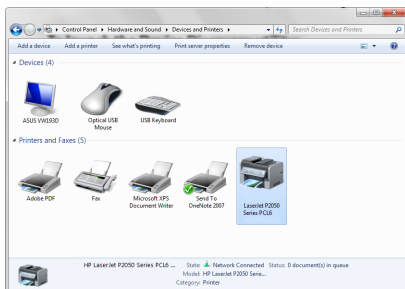

## 4 Utiliser les utilitaires

### REMARQUES :

- Installez les utilitaires du routeur sans fil depuis le CD de support.
- Si l'exécution automatique est désactivée, exécutez le fichier **setup.exe** depuis le répertoire racine du CD de support.

## Device Discovery

Device Discovery est un utilitaire sans fil ASUS qui détecte les routeurs sans fil ASUS et permet de les configurer facilement.

### Pour lancer l'utilitaire Device Discovery :

- Depuis le bureau de votre ordinateur, cliquez sur **Démarrer > Tous les programmes > ASUS Utility > DSL-AC68U Wireless Router > Device Discovery**.

## Firmware Restoration

Firmware Restoration est un utilitaire qui recherche automatiquement les routeurs sans fil ASUS dont la mise à niveau du firmware a échoué puis restaure ou charge le firmware que vous avez spécifié. Le processus prend de 3 à 4 minutes.

**IMPORTANT :** Utiliser le mode de secours avant de lancer l'utilitaire Firmware Restoration.

### Pour lancer le mode de secours and utiliser l'utilitaire Firmware Restoration :

1. Débranchez la source d'alimentation de votre routeur sans fil.
2. Maintenez enfoncé le bouton de réinitialisation situé à l'arrière du routeur et rebranchez l'adaptateur d'alimentation au routeur. Maintenez le bouton réinitialisation enfoncé jusqu'à ce que le voyant d'alimentation en façade se mette à clignoter lentement pour indiquer que le routeur est en mode de secours.
3. Utilisez les paramètres TCP/IP suivants :

**Adresse IP :** 192.168.1.x

**Masque de sous-réseau :** 255.255.255.0

4. Depuis le bureau de votre ordinateur, cliquez sur **Démarrer > Tous les programmes > ASUS Utility DSL-AC68U Wireless Router > Firmware Restoration.**

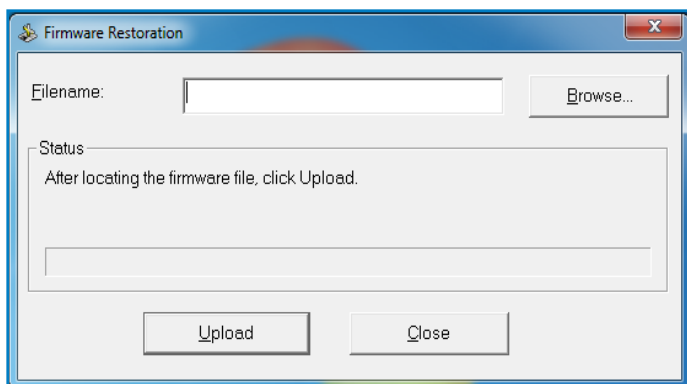

5. Spécifiez un fichier de firmware, puis cliquez sur **Upload** (Transférer).

---

**REMARQUE :** Cet utilitaire n'est pas un utilitaire de mise à niveau du firmware et ne peut pas être utilisé avec un routeur sans fil ASUS fonctionnant normalement. Les mises à jour du firmware doivent être effectuées via l'interface Web. Voir section **Configuration via l'interface Web** pour plus de détails.

---

## 5 Dépannage

---

**REMARQUE** : Contactez le service technique d'ASUS si vous rencontrez des problèmes non mentionnés dans ce chapitre.

---

### Impossible d'accéder à un explorateur Web pour configurer le routeur.

1. Lancez votre navigateur Web (Internet Explorer 8 dans cet exemple), puis ouvrez la boîte de dialogue "**Options Internet**" du menu **Outils**.
2. Dans l'onglet Général, cliquez sur l'option **Supprimer** située sous **Historique de navigation**
3. Cliquez sur **Fichiers Internet temporaire** et **Cookies** puis cliquez sur **Supprimer**.

---

**REMARQUE** : Les options de suppression des cookies et des fichiers temporaires peuvent varier en fonction de l'explorateur Web utilisé.

---

### Le client ne peut pas établir de connexion sans fil avec le routeur.

#### Hors de portée :

- Rapprochez le client du routeur.
- Essayez d'autres paramètres de canaux.

#### Authentification :

- Utilisez une connexion filaire pour vous connecter au routeur.
- Vérifiez les paramètres de sécurité sans fil.
- Appuyez sur le bouton de réinitialisation situé sur l'arrière du routeur pendant plus de 5 secondes.

#### Routeur introuvable :

- Appuyez sur le bouton réinitialisation situé sur l'arrière du routeur pendant plus de 5 secondes.
- Vérifiez les paramètres SSID et de chiffrement de l'adaptateur sans fil.

### **Impossible d'accéder à Internet via l'adaptateur sans fil.**

- Rapprochez le client du routeur.
- Vérifiez que l'adaptateur sans fil est connecté au bon routeur sans fil.
- Vérifiez que le canal sans fil que vous utilisez appartient aux canaux disponibles dans votre pays/région.
- Vérifiez les paramètres de chiffrement.
- Vérifiez la connexion ADSL/VDSL ou au Câble.
- Utilisez un autre câble Ethernet.

### **Internet n'est pas accessible.**

- Vérifiez les voyants lumineux du modem ADSL/VDSL et du routeur sans fil.
- Vérifiez l'état de la LED "WAN" du routeur. Si celle-ci n'est pas allumée, utilisez un autre câble réseau et réessayez.

### **Quand la LED "LINK" du modem ADSL/VDSL est allumée, cela signifie qu'il est possible d'accéder à Internet.**

- Redémarrez votre ordinateur.
- Référez-vous au guide de configuration rapide du routeur et reconfigurez les paramètres.
- Vérifiez que la LED WAN du routeur est allumée.
- Vérifiez les paramètres de chiffrement sans fil.
- Vérifiez si l'ordinateur peut obtenir une adresse IP (via un réseau Ethernet ou sans fil).
- Vérifiez que votre navigateur Internet est configuré pour utiliser le réseau local, et non un serveur proxy.

## Si la LED “DSL” clignote ou reste éteinte en permanence, cela signifie alors qu’il n’est pas possible d’accéder à Internet - le routeur n’est pas en mesure d’établir une connexion au réseau ADSL.

- Vérifiez que les câbles sont correctement connectés.
- Débranchez le câble d’alimentation du modem. Patientez quelques secondes, puis reconnectez le câble.
- Si la LED ADSL/VSL clignote ou reste éteinte en permanence, contactez votre fournisseur d’accès ADSL.

## Nom de réseau ou clé de cryptage oublié

- Essayez de configurer une connexion filaire et configurez à nouveau les paramètres de chiffrement sans fil.
- Appuyez sur le bouton de réinitialisation situé sur l’arrière du routeur pendant plus de 5 secondes.

## Comment restaurer les paramètres par défaut du système

- Appuyez sur le bouton de réinitialisation situé sur l’arrière du routeur pendant plus de 5 secondes.
- Référez-vous à la section **Restauration/Sauvegarde/Transfert des paramètres** de ce manuel.

Les éléments suivants sont les paramètres par défaut du routeur :

**Nom d’utilisateur** : admin

**Mot de passe** : admin

**Service DHCP** : Activer

**Adresse IP** : 192.168.1.1

**Nom de Domaine** : (vide)

**Masque de sous-réseau** : 255.255.255.0

**Serveur DNS 1** : 192.168.1.1

**Serveur DNS 2** : (vide)

**SSID (2.4GHz)** : ASUS

**SSID (5GHz)** : ASUS\_5G

## Service DDNS ASUS

Le DSL-AC68U est compatible avec le service DDNS d'ASUS. Lorsque vous échangez des appareils dans un centre d'assistance, si vous êtes enregistré par le service DDNS d'ASUS et que vous souhaitez garder votre nom de domaine original, le transfert des données est important. Visitez votre centre d'assistance local pour plus d'informations.

---

### REMARQUES :

- S'il n'y a pas d'activité sur le domaine - comme par exemple une reconfiguration du routeur ou l'accès au nom de domaine enregistré - sous 90 jours, le système efface automatiquement les informations enregistrées.
  - Si vous rencontrez un problème ou des difficultés pour utiliser votre appareil, contactez un centre d'assistance.
- 

## Foire aux questions (FAQ)

### 1. Les informations enregistrées peuvent-elles être perdues ou enregistrées par d'autres personnes ?

Si vous ne mettez pas à jour les informations enregistrées dans un délai de 90 jours, le système efface automatiquement les informations enregistrées et le nom de domaine peut être utilisé par d'autres personnes.

### 2. Je n'ai pas souscrit au service DDNS ASUS pour le routeur sans fil que j'ai acheté il y a six mois. Puis-je encore m'enregistrer ?

Oui, vous pouvez toujours souscrire au service DDNS ASUS pour votre routeur. Le service DDNS est intégré au routeur, vous pouvez donc activer le service DDNS ASUS à tout moment. Avant de vous enregistrer, cliquez sur **Query** pour vérifier si le nom d'hôte est déjà enregistré ou non. S'il n'existe pas déjà, le système enregistre automatiquement votre nom d'hôte.

**3. J'ai enregistré un nom de domaine par le passé qui fonctionnait très bien jusqu'à ce que mes amis me préviennent qu'ils ne peuvent plus accéder à mon nom de domaine.**

Vérifiez les points suivants :

1. Internet fonctionne normalement.
2. Le serveur DNS fonctionne normalement.
3. La dernière date de mise à jour de votre nom de domaine.

Si vous rencontrez toujours des problèmes pour accéder à votre nom de domaine, contactez votre centre d'assistance.

**4. Puis-je enregistrer deux noms de domaine pour accéder séparément à mes serveurs http et ftp ?**

Non, cette opération est impossible. Vous ne pouvez enregistrer qu'un seul nom de domaine par routeur. Utilisez le mappage de port pour augmenter la sécurité du réseau.

**5. Lorsque je redémarre le routeur, pourquoi l'adresse IP du réseau est différente sur MS DOS et sur la page de configuration du routeur ?**

Ceci est normal. Le laps de temps entre le serveur DNS de votre fournisseur d'accès à Internet et les résultats DDNS ASUS entraîne l'apparition d'adresses IP du réseau différentes de celles de la page de configuration du routeur. Les fournisseur d'accès à Internet ont des délais de mise à jour de l'adresse IP différents.

**6. Le service DDNS ASUS est-il gratuit ou est-ce juste une version d'essai ?**

Le service DDNS ASUS est gratuit et intégré sur certains routeurs ASUS. Vérifiez que votre routeur ASUS supporte le service DDNS ASUS.

# Appendice

## Notices

### Services de reprise et de recyclage d'ASUS

Les programmes de recyclage et de reprise d'ASUS découlent de nos exigences en terme de standards élevés de respect de l'environnement. Nous souhaitons apporter à nos clients permettant de recycler de manière responsable nos produits, batteries et autres composants ainsi que nos emballages. Veuillez consulter le site <http://csr.asus.com/english/Takeback.htm> pour plus de détails sur les conditions de recyclage en vigueur dans votre pays.

### REACH

En accord avec le cadre réglementaire REACH (Enregistrement, Evaluation, Autorisation, et Restriction des produits chimiques), nous publions la liste des substances chimiques contenues dans nos produits sur le site ASUS REACH : <http://csr.asus.com/english/REACH.htm>.

### Rapport de la Commission Fédérale des Communications

Ce dispositif est conforme à l'alinéa 15 des règles établies par la FCC. L'opération est sujette aux 2 conditions suivantes:

- Ce dispositif ne peut causer d'interférence nuisible, et
- Ce dispositif se doit d'accepter toute interférence reçue, incluant toute interférence pouvant causer des résultats indésirables.

Cet équipement a été testé et s'est avéré être conforme aux limites établies pour un dispositif numérique de classe B, conformément à l'alinéa 15 des règles de la FCC. Ces limites sont conçues pour assurer une protection raisonnable contre l'interférence nuisible à une installation réseau. Cet équipement génère, utilise et peut irradier de l'énergie à fréquence radio et, si non installé et utilisé selon les instructions du fabricant, peut causer une interférence nocive aux communications radio. Cependant, il n'est pas exclu qu'une interférence se produise lors d'une installation particulière. Si cet équipement cause une interférence nuisible au signal radio ou télévisé, ce qui peut-être déterminé par l'arrêt puis le réamorçage de celui-ci, l'utilisateur est encouragé à essayer de

corriger l'interférence en s'aidant d'une ou plusieurs des mesures suivantes:

- Réorientez ou remplacez l'antenne de réception.
- Augmentez l'espace de séparation entre l'équipement et le récepteur.
- Reliez l'équipement à une sortie sur un circuit différent de celui auquel le récepteur est relié.
- Consultez le revendeur ou un technicien expérimenté radio/TV pour de l'aide.

---

**ATTENTION** : Les changements ou les modifications apportés à cette unité n'étant pas expressément approuvés par la partie responsable de la conformité pourraient annuler l'autorité de l'utilisateur à manipuler cet équipement.

---

## Interdiction de co-localisation

Ce dispositif et son(s) antenne(s) ne doivent pas être placé(s) ensemble ni opérer conjointement avec d'autres antennes ou émetteurs.

## Informations de sécurité

Afin de se conformer aux directives de la FCC en matière d'exposition aux fréquences radio, cet appareil doit être installé et fonctionner en respectant une distance minimale de 20 cm entre le radiateur et votre corps. Veuillez utiliser uniquement l'antenne fournie.

## Déclaration de conformité (Directive R&TTE 1999/5/CE)

Conditions essentielles – Article 3

Conditions de protection pour la salubrité et la sûreté – Article 3.1a

Tests de la sécurité électrique en conformité avec EN 60950-1 et considérés pertinents et suffisants.

Conditions de protection pour la compatibilité électromagnétique – Article 3.1b

Tests de la compatibilité électromagnétique en conformité avec EN 301 489-1 et EN 301 489-17 et considérés pertinents et suffisants.

Utilisation efficace du spectre des radiofréquences – Article 3.2

Tests radio en accord avec EN 300 328- 2 et considérés pertinents et suffisants.

## Marque d'avertissement CE

Ceci est un produit de classe B; dans un environnement domestique, ce produit peut causer des interférences radio, auquel cas l'utilisateur pourra être amené à prendre les mesure adéquates.

# GNU General Public License

## Licensing information

This product includes copyrighted third-party software licensed under the terms of the GNU General Public License. Please see The GNU General Public License for the exact terms and conditions of this license. We include a copy of the GPL with every CD shipped with our product. All future firmware updates will also be accompanied with their respective source code. Please visit our web site for updated information. Note that we do not offer direct support for the distribution.

### GNU GENERAL PUBLIC LICENSE

Version 2, June 1991

Copyright (C) 1989, 1991 Free Software Foundation, Inc.

59 Temple Place, Suite 330, Boston, MA 02111-1307 USA

Everyone is permitted to copy and distribute verbatim copies of this license document, but changing it is not allowed.

## Preamble

The licenses for most software are designed to take away your freedom to share and change it. By contrast, the GNU General Public License is intended to guarantee your freedom to share and change free software--to make sure the software is free for all its users. This General Public License applies to most of the Free Software Foundation's software and to any other program whose authors commit to using it. (Some other Free Software Foundation software is covered by the GNU Library General Public License instead.) You can apply it to your programs, too.

When we speak of free software, we are referring to freedom, not price. Our General Public Licenses are designed to make sure that you have the freedom to distribute copies of free software (and charge for this service if you wish), that you receive source code or can get it if you want it, that you can change the software or use pieces of it in new free programs; and that you know you can do these things.

To protect your rights, we need to make restrictions that forbid anyone to deny you these rights or to ask you to surrender the rights. These restrictions translate to certain responsibilities for you if you distribute copies of the software, or if you modify it.

For example, if you distribute copies of such a program, whether gratis or for a fee, you must give the recipients all the rights that you have. You must make sure that they, too, receive or can get the source code. And you must show them these terms so they know their rights.

We protect your rights with two steps: (1) copyright the software, and (2) offer you this license which gives you legal permission to copy, distribute and/or modify the software.

Also, for each author's protection and ours, we want to make certain that everyone understands that there is no warranty for this free software. If the software is modified by someone else and passed on, we want its recipients to know that what they have is not the original, so that any problems introduced by others will not reflect on the original authors' reputations.

Finally, any free program is threatened constantly by software patents. We wish to avoid the danger that redistributors of a free program will individually obtain patent licenses, in effect making the program proprietary. To prevent this, we have made it clear that any patent must be licensed for everyone's free use or not licensed at all.

The precise terms and conditions for copying, distribution and modification follow.

## Terms & conditions for copying, distribution, & modification

0. This License applies to any program or other work which contains a notice placed by the copyright holder saying it may be distributed under the terms of this General Public License. The “Program”, below, refers to any such program or work, and a “work based on the Program” means either the Program or any derivative work under copyright law: that is to say, a work containing the Program or a portion of it, either verbatim or with modifications and/or translated into another language. (Hereinafter, translation is included without limitation in the term “modification”.) Each licensee is addressed as “you”.

Activities other than copying, distribution and modification are not covered by this License; they are outside its scope. The act of running the Program is not restricted, and the output from the Program is covered only if its contents constitute a work based on the Program (independent of having been made by running the Program). Whether that is true depends on what the Program does.

1. You may copy and distribute verbatim copies of the Program’s source code as you receive it, in any medium, provided that you conspicuously and appropriately publish on each copy an appropriate copyright notice and disclaimer of warranty; keep intact all the notices that refer to this License and to the absence of any warranty; and give any other recipients of the Program a copy of this License along with the Program.

You may charge a fee for the physical act of transferring a copy, and you may at your option offer warranty protection in exchange for a fee.

2. You may modify your copy or copies of the Program or any portion of it, thus forming a work based on the Program, and copy and distribute such modifications or work under the terms of Section 1 above, provided that you also meet all of these conditions:

a) You must cause the modified files to

carry prominent notices stating that you changed the files and the date of any change.

b) You must cause any work that you distribute or publish, that in whole or in part contains or is derived from the Program or any part thereof, to be licensed as a whole at no charge to all third parties under the terms of this License.

c) If the modified program normally reads commands interactively when run, you must cause it, when started running for such interactive use in the most ordinary way, to print or display an announcement including an appropriate copyright notice and a notice that there is no warranty (or else, saying that you provide a warranty) and that users may redistribute the program under these conditions, and telling the user how to view a copy of this License. (Exception: if the Program itself is interactive but does not normally print such an announcement, your work based on the Program is not required to print an announcement.)

These requirements apply to the modified work as a whole. If identifiable sections of that work are not derived from the Program, and can be reasonably considered independent and separate works in themselves, then this License, and its terms, do not apply to those sections when you distribute them as separate works. But when you distribute the same sections as part of a whole which is a work based on the Program, the distribution of the whole must be on the terms of this License, whose permissions for other licensees extend to the entire whole, and thus to each and every part regardless of who wrote it.

Thus, it is not the intent of this section to claim rights or contest your rights to work written entirely by you; rather, the intent is to exercise the right to control the distribution of derivative or collective works based on the Program.

In addition, mere aggregation of another work not based on the Program with the Program (or with a work based on the Program) on a volume of a storage or distribution medium does not bring the other work under the scope of this License.

3. You may copy and distribute the Program (or a work based on it, under Section 2) in object code or executable form under the terms of Sections 1 and 2 above provided that you also do one of the following:
  - a) Accompany it with the complete corresponding machine-readable source code, which must be distributed under the terms of Sections 1 and 2 above on a medium customarily used for software interchange; or,
  - b) Accompany it with a written offer, valid for at least three years, to give any third party, for a charge no more than your cost of physically performing source distribution, a complete machine-readable copy of the corresponding source code, to be distributed under the terms of Sections 1 and 2 above on a medium customarily used for software interchange; or,
  - c) Accompany it with the information you received as to the offer to distribute corresponding source code. (This alternative is allowed only for noncommercial distribution and only if you received the program in object code or executable form with such an offer, in accord with Subsection b above.)

The source code for a work means the preferred form of the work for making modifications to it. For an executable work, complete source code means all the source code for all modules it contains, plus any associated interface definition files, plus the scripts used to control compilation and installation of the executable. However, as a special exception, the source code distributed need not include anything that is normally distributed (in either source or binary form) with the major components (compiler, kernel, and so on) of the operating system on which the executable runs, unless that component itself accompanies the executable.

If distribution of executable or object code is made by offering access to copy from a designated place, then offering equivalent access to copy the source code from the same place counts as distribution of the source code, even though third parties are not compelled to copy the source along with the object code.

4. You may not copy, modify, sublicense, or distribute the Program except as expressly provided under this License. Any attempt otherwise to copy, modify, sublicense or distribute the Program is void, and will automatically terminate your rights under this License. However, parties who have received copies, or rights, from you under this License will not have their licenses terminated so long as such parties remain in full compliance.
5. You are not required to accept this License, since you have not signed it. However, nothing else grants you permission to modify or distribute the Program or its derivative works. These actions are prohibited by law if you do not accept this License. Therefore, by modifying or distributing the Program (or any work based on the Program), you indicate your acceptance of this License to do so, and all its terms and conditions for copying, distributing or modifying the Program or works based on it.
6. Each time you redistribute the Program (or any work based on the Program), the recipient automatically receives a license from the original licensor to copy, distribute or modify the Program subject to these terms and conditions. You may not impose any further restrictions on the recipients' exercise of the rights granted herein. You are not responsible for enforcing compliance by third parties to this License.
7. If, as a consequence of a court judgment or allegation of patent infringement or for any other reason (not limited to patent issues), conditions are imposed on you (whether by court order, agreement or otherwise) that contradict the conditions of this License, they do not excuse you from the conditions of this License. If you cannot distribute so as to satisfy simultaneously your obligations under this License and any other pertinent obligations, then as a consequence you may not distribute the Program at all. For example, if a patent license would not permit royalty-free redistribution of the Program by all those who receive copies directly or indirectly through you, then the only way you could satisfy both it and this License would be to

refrain entirely from distribution of the Program.

If any portion of this section is held invalid or unenforceable under any particular circumstance, the balance of the section is intended to apply and the section as a whole is intended to apply in other circumstances.

It is not the purpose of this section to induce you to infringe any patents or other property right claims or to contest validity of any such claims; this section has the sole purpose of protecting the integrity of the free software distribution system, which is implemented by public license practices. Many people have made generous contributions to the wide range of software distributed through that system in reliance on consistent application of that system; it is up to the author/donor to decide if he or she is willing to distribute software through any other system and a licensee cannot impose that choice.

This section is intended to make thoroughly clear what is believed to be a consequence of the rest of this License.

8. If the distribution and/or use of the Program is restricted in certain countries either by patents or by copyrighted interfaces, the original copyright holder who places the Program under this License may add an explicit geographical distribution limitation excluding those countries, so that distribution is permitted only in or among countries not thus excluded. In such case, this License incorporates the limitation as if written in the body of this License.

9. The Free Software Foundation may publish revised and/or new versions of the General Public License from time to time. Such new versions will be similar in spirit to the present version, but may differ in detail to address new problems or concerns.

Each version is given a distinguishing version number. If the Program specifies a version number of this License which applies to it and “any later version”, you have the option of following the terms and conditions either of that version or of any later version published by the Free Software Foundation. If

the Program does not specify a version number of this License, you may choose any version ever published by the Free Software Foundation.

10. If you wish to incorporate parts of the Program into other free programs whose distribution conditions are different, write to the author to ask for permission.

For software which is copyrighted by the Free Software Foundation, write to the Free Software Foundation; we sometimes make exceptions for this. Our decision will be guided by the two goals of preserving the free status of all derivatives of our free software and of promoting the sharing and reuse of software generally.

## **NO WARRANTY**

- 11 BECAUSE THE PROGRAM IS LICENSED FREE OF CHARGE, THERE IS NO WARRANTY FOR THE PROGRAM, TO THE EXTENT PERMITTED BY APPLICABLE LAW. EXCEPT WHEN OTHERWISE STATED IN WRITING THE COPYRIGHT HOLDERS AND/OR OTHER PARTIES PROVIDE THE PROGRAM "AS IS" WITHOUT WARRANTY OF ANY KIND, EITHER EXPRESSED OR IMPLIED, INCLUDING, BUT NOT LIMITED TO, THE IMPLIED WARRANTIES OF MERCHANTABILITY AND FITNESS FOR A PARTICULAR PURPOSE. THE ENTIRE RISK AS TO THE QUALITY AND PERFORMANCE OF THE PROGRAM IS WITH YOU. SHOULD THE PROGRAM PROVE DEFECTIVE, YOU ASSUME THE COST OF ALL NECESSARY SERVICING, REPAIR OR CORRECTION.

- 12 IN NO EVENT UNLESS REQUIRED BY APPLICABLE LAW OR AGREED TO IN WRITING WILL ANY COPYRIGHT HOLDER, OR ANY OTHER PARTY WHO MAY MODIFY AND/OR REDISTRIBUTE THE PROGRAM AS PERMITTED ABOVE, BE LIABLE TO YOU FOR DAMAGES, INCLUDING ANY GENERAL, SPECIAL, INCIDENTAL OR CONSEQUENTIAL DAMAGES ARISING OUT OF THE USE OR INABILITY TO USE THE PROGRAM (INCLUDING BUT NOT LIMITED TO LOSS OF DATA OR DATA BEING RENDERED

INACCURATE OR LOSSES SUSTAINED BY YOU OR THIRD PARTIES OR A FAILURE OF THE PROGRAM TO OPERATE WITH ANY OTHER PROGRAMS), EVEN IF SUCH HOLDER OR OTHER PARTY HAS BEEN ADVISED OF THE POSSIBILITY OF SUCH DAMAGES.

END OF TERMS AND CONDITIONS

## Distributeurs autorisés en Turquie

### **BOGAZICI BIL GISAYAR SAN. VE TIC. A.S.**

Tél : +90 212 3311000

Adresse : AYAZAGA MAH. KEMERBURGAZ CAD. NO.10  
AYAZAGA/ISTANBUL

### **CIZGI Elektronik San. Tic. Ltd. Sti.**

Tél : +90 212 3567070

Adresse : CEMAL SURURI CD. HALIM MERIC IS MERKEZI  
No: 15/C D:5-6 34394 MECIDIYEKOY/ISTANBUL

### **KOYUNCU ELEKTRONİK BİLGİ İŞLEM SİST. SAN. VE DİS TIC. A.S.**

Tél : +90 216 5288888

Adresse : EMEK MAH.ORDU CAD. NO:18, SARIGAZI,  
SANCAKTEPE ISTANBUL

AEEE Yönetmeliğine Uygundur.

## Contacter ASUS

### **ASUSTeK COMPUTER INC. (Asie Pacifique)**

Adresse 15 Li-Te Road, Peitou, Taipei, Taiwan 11259  
Téléphone +886-2-2894-3447  
Fax +886-2-2890-7798  
E-mail [info@asus.com.tw](mailto:info@asus.com.tw)  
Site Web <http://www.asus.com>

#### ***Assistance technique***

Téléphone +86-21-3842-9911  
Fax +86-21-5866-8722, ext. 9101#  
Assistance en ligne <http://support.asus.com>

### **ASUS COMPUTER INTERNATIONAL (Amérique)**

Adresse 800 Corporate Way, Fremont, CA 94539, USA  
Téléphone +1-510-739-3777  
Fax +1-510-608-4555  
Site Web <http://usa.asus.com>

#### ***Assistance technique***

Fax +1-812-284-0883  
Assistance générale +1-812-282-2787  
Assistance en ligne <http://support.asus.com>

### **ASUS France SARL**

Adresse 10, Allée de Bienvenue  
93160 Noisy Le Grand, France  
Téléphone +33 (0) 1 49 32 96 50  
Site Web [www.france.asus.com](http://www.france.asus.com)

#### ***Assistance technique***

Téléphone +33 (0) 8 21 23 27 87  
Fax +33 (0) 1 49 32 96 99

## Centres d'appel mondiaux

Région	Pays	Numéro de téléphone	Horaires
Europe	Chypre	800-92491	09:00-13:00 ; 14:00-18:00 Lun.-Vend.
	France	0033-170949400	09:00-18:00 Lun.-Vend.
	Allemagne	0049-1805010920	09:00-18:00 Lun.-Vend. 10:00-17:00 Lun.-Vend.
		0049-1805010923 (composants )	
		0049-2102959911 (Fax)	
	Hongrie	0036-15054561	09:00-17:30 Lun.-Vend.
	Italie	199-400089	09:00-13:00 ; 14:00-18:00 Lun.-Vend.
	Grèce	00800-44142044	09:00-13:00 ; 14:00-18:00 Lun.-Vend.
	Autriche	0043-820240513	09:00-18:00 Lun.-Vend.
	Pays-bas/ Luxembourg	0031-591570290	09:00-17:00 Lun.-Vend.
	Belgique	0032-78150231	09:00-17:00 Lun.-Vend.
	Norvège	0047-2316-2682	09:00-18:00 Lun.-Vend.
	Suède	0046-858769407	09:00-18:00 Lun.-Vend.
	Finlande	00358-969379690	10:00-19:00 Lun.-Vend.
	Danemark	0045-38322943	09:00-18:00 Lun.-Vend.
	Pologne	0048-225718040	08:30-17:30 Lun.-Vend.
	Espagne	0034-902889688	09:00-18:00 Lun.-Vend.
	Portugal	00351-707500310	09:00-18:00 Lun.-Vend.
	Slovaquie	00421-232162621	08:00-17:00 Lun.-Vend.
	République Tchèque	00420-596766888	08:00-17:00 Lun.-Vend.
	Suisse-Allemand	0041-848111010	09:00-18:00 Lun.-Vend.
	Suisse-Français	0041-848111014	09:00-18:00 Lun.-Vend.
	Suisse-Italien	0041-848111012	09:00-18:00 Lun.-Vend.
Royaume-Uni	0044-8448008340	09:00-17:00 Lun.-Vend.	
Irlande	0035-31890719918	09:00-17:00 Lun.-Vend.	
Russie et CIS	008-800-100-ASUS	09:00-18:00 Lun.-Vend.	
Ukraine	0038-0445457727	09:00-18:00 Lun.-Vend.	

Région	Pays	Numéro de téléphone	Horaires
<b>Asie-Pacifique</b>	Australie	1300-278788	09:00-18:00 Lun.-Vend.
	Nouvelle-Zélande	0800-278788	09:00-18:00 Lun.-Vend.
	Japon	0800-1232787	09:00-18:00 Lun.-Vend. 09:00-17:00 Sam.-Dim.
		0081-473905630 ( Non-Toll Free )	09:00-18:00 Lun.-Vend. 09:00-17:00 Sam.-Dim.
	Corée du sud	0082-215666868	09:30-17:00 Lun.-Vend.
	Thaïlande	0066-24011717 1800-8525201	09:00-18:00 Lun.-Vend.
	Singapour	0065-64157917	11:00-19:00 Lun.-Vend.
		0065-67203835 (Vérification du statut de réparation)	11:00-19:00 Lun.-Vend. 11:00-13:00 Sat
	Malaisie	0060-320535077	10:00-19:00 Lun.-Vend.
	Philippines	1800-18550163	09:00-18:00 Lun.-Vend.
	Inde	1800-2090365	09:00-18:00 Lun.-Sam.
	Inde (WL/NW)		09:00-21:00 Lun.-Dim.
	Indonésie	0062-2129495000 500128 (Numéro local)	09:30-17:00 Lun.-Vend. 9:30 – 12:00 Samedi
	Vietnam	1900-555581	08:00-12:00 13:30-17:30 Lun.-Sam.
Hong Kong	00852-35824770	10:00-19:00 Lun.-Sam.	
<b>Amérique</b>	États-Unis	1-812-282-2787	8:30-12:00 EST Lun.-Vend.
	Canada		9:00-18:00 EST Sam.-Dim.
	Mexico		001-8008367847 08:00-20:00 CST Lun.-Vend. 08:00-15:00 CST Samedi

Région	Pays	Numéro de téléphone	Horaires
<b>Moyen Orient + Afrique</b>	Egypte	800-2787349	09:00-18:00 Sun-Thu
	Arabie Saoudite	800-1212787	09:00-18:00 Sat-Wed
	EAU	00971-42958941	09:00-18:00 Sun-Thu
	Turquie	0090-2165243000	09:00-18:00 Lun.-Vend.
	Afrique du sud	0861-278772	08:00-17:00 Lun.-Vend.
	Israël	*6557/00972-39142800 *9770/00972-35598555	08:00-17:00 Sun-Thu 08:30-17:30 Sun-Thu
<b>Pays des Balkans</b>	Roumanie	0040-213301786	09:00-18:30 Lun.-Vend.
	Bosnie Herzégovine	00387-33773163	09:00-17:00 Lun.-Vend.
	Bulgarie	00359-70014411	09:30-18:30 Lun.-Vend.
		00359-29889170	09:30-18:00 Lun.-Vend.
	Croatie	00385-16401111	09:00-17:00 Lun.-Vend.
	Monténégro	00382-20608251	09:00-17:00 Lun.-Vend.
	Serbie	00381-112070677	09:00-17:00 Lun.-Vend.
	Slovénie	00368-59045400	08:00-16:00 Lun.-Vend.
		00368-59045401	
	Estonie	00372-6671796	09:00-18:00 Lun.-Vend.
	Lettonie	00371-67408838	09:00-18:00 Lun.-Vend.
	Lituanie-Kaunas	00370-37329000	09:00-18:00 Lun.-Vend.
Lituanie-Vilnius	00370-522101160	09:00-18:00 Lun.-Vend.	

**REMARQUE** : pour plus d'informations, rendez-vous sur le site Internet officiel d'ASUS sur : <http://support.asus.com>

<b>Fabricant</b>	<b>ASUSTeK Computer Inc.</b>	
	Tél :	+886-2-2894-3447
	Adresse :	4F, No. 150, LI-TE RD., PEITOU, TAIPEI 112, TAIWAN
<b>Représentrant légal en Europe</b>	<b>ASUS Computer GmbH</b>	
	Adresse :	HARKORT STR. 21-23, 40880 RATINGEN, GERMANY