

Upute za upotrebu softvera

Brother QL serija

Sadržaj ovog priručnika i specifikacije proizvoda podliježu izmjenama bez prethodne najave. Tvrtka Brother zadržava pravo na izmjene, bez prethodne najave, ovdje sadržanih specifikacija i materijala te neće biti odgovorna za bilo kakvu štetu (uključujući posljedičnu) uzrokovanu oslanjanjem na predstavljeni materijal, uključujući, bez ograničenja, tipografske i druge greške vezane uz izdavanje. Slike zaslona i pisača u ovom priručniku mogu se razlikovati ovisno o operativnom sustavu ili pisaču. Svi modeli nisu dostupni u svim zemljama.

Sadržaj

Sadržaj	1
Uvod	3
Zaštitni znaci	3
O ovom priručniku	3
Simboli korišteni u ovom priručniku	3
Kreiranje naljepnica	4
Pregled kreiranja naljepnica	4
Od kreiranja do ispisivanja naljepnice	4
Kako koristiti P-touch Editor za Windows®	6
Pokretanje aplikacije P-touch Editor	6
Pokretanje P-touch Editor Helpa	10
Kreiranje naljepnica pomoću drugih aplikacija	12
Kako koristiti P-touch Transfer Manager (samo QL-650TD/580N/1050/1060N/720NW) (samo Windows®)	18
Pokretanje programa P-touch Transfer Manager	18
Prenošenje predložaka naljepnica s računala na pisač putem USB-a	19
Izrada sigurnosnih kopija predložaka	21
Prijenos predložaka na pisač putem mreže (samo QL-580N/1060N/720NW)	22
Kako koristiti aplikaciju P-touch Library (samo Windows®)	23
Pokretanje aplikacije P-touch Library	23
Pretraživanje naljepnica	23
Prenošenje predložaka naljepnica pomoću programa P-touch Transfer Express (samo QL-720NW) (samo Windows®)	25
Kako koristiti P-touch Editor Lite (samo QL-700) (samo Windows®)	26
Kako koristiti P-touch Editor Lite LAN (samo QL-710W/720NW) (samo Windows®)	30
Korištenje P-touch Update Softwarea	34
Preuzimanje nove kategorije kolekcija naljepnica na P-touch Editor/ Ažuriranje P-touch Editor Softwarea	34
Ažuriranje programske opreme aplikacije P-touch Editor Lite (samo Windows®)/pisača QL	36
Ispisivanje naljepnica pomoću P-touch predložaka (samo QL-580N/720NW/1050/1060N)	38
Funkcija P-touch Template	38
Ispisivanje naljepnica raspodijeljenih na više pisača (samo QL-710W/720NW) (samo Windows®)	39
Raspodijeljeno ispisivanje	39
Kako koristiti P-touch Editor za Macintosh	41
Pokretanje aplikacije P-touch Editor	41
Pokretanje P-touch Editor Helpa	42

Dodatak	44
Ispisivanje izravno s drugih aplikacija	44
Podešavanje upravljačkog programa pisača	44
Ispisivanje s drugih aplikacija	46

Uvod

Kreiranje naljepnica

Dodatak

Brotherov pisač za naljepnice (u nastavku se navodi kao „uređaj”) omogućuje vam brzo i jednostavno ispisivanje prilagođenih naljepnica kreiranih softverom za izradu naljepnica P-touch Editor.

▶ Zaštitni znaci

Brother logotip je registrirani zaštitni znak tvrtke Brother Industries, Ltd.

Brother je registrirani zaštitni znak tvrtke Brother Industries, Ltd.

© 2012 Brother Industries, Ltd. Sva prava pridržana.

Microsoft, Windows Vista, Windows Server, Windows, Excel i Outlook registrirani su zaštitni znaci tvrtke Microsoft Corporation, USA.

Apple, Macintosh i Mac OS zaštitni su znaci tvrtke Apple Inc., registrirani u Sjedinjenim Državama i drugim zemljama.

Nazivi ostalog softvera ili proizvoda korištenih u ovom dokumentu zaštitni su znaci ili registrirani zaštitni znaci odgovarajućih tvrtki koje su ih razvile.

Svaka tvrtka čiji se naziv softvera spominje u ovom priručniku ima licenčni ugovor softvera specifičan za programe koji su u njenom vlasništvu.

Sve ostale marke i nazivi proizvoda spomenuti u ovim Uputama za upotrebu softvera i Korisničkom priručniku registrirani su zaštitni znaci njihovih odgovarajućih tvrtki.

▶ O ovom priručniku

Ovaj je priručnik (PDF) uključen u CD-ROM.



Kada se u ovom priručniku pokazivač miša promijeni u , možete kliknuti kako biste otišli na odgovarajuće stranice.

Za osnovne funkcije programa Adobe® Reader® pogledajte datoteke Adobe® Reader® Help.

▶ Simboli korišteni u ovom priručniku

Simboli korišteni u ovom priručniku su sljedeći:



Ovaj simbol pokazuje informacije ili upute koje se moraju slijediti. Njihovo zanemarivanje može dovesti do ozljede, štete ili neuspjelih radnji.



Ovaj simbol pokazuje informacije ili upute koje vam mogu pomoći da bolje upoznate i učinkovitije koristite uređaj.

Kreiranje naljepnica

Pregled kreiranja naljepnica

Ovaj dio opisuje opći postupak kreiranja naljepnica pomoću uređaja.

Za detaljne informacije o uputama koje vas vode korak po korak pogledajte datoteke Help. Za korisnike operativnog sustava Windows® pogledajte P-touch Editor Help na stranici 10, a za korisnike operativnog sustava Macintosh pogledajte stranicu 42.

► Od kreiranja do ispisivanja naljepnice

1 Odaberite vrstu naljepnice koju želite kreirati. Možete odabrati iz mnoštva naljepnica.

Primjeri naljepnica

LBI	
Afdeling	ABCDE Planlegningsafd.
Serienr.	01234567890
Enhedsnr.	ABCDEFGHIJK

2 Pripremite odgovarajuću DK rolu za naljepnicu koju želite kreirati.

Uređaj je opremljen jednim uzorkom role ili više njih. (Ostale role mogu se odvojeno kupiti.)

Odaberite odgovarajuću DK rolu za vrstu naljepnice koju ćete kreirati.

Umetnite DK rolu.

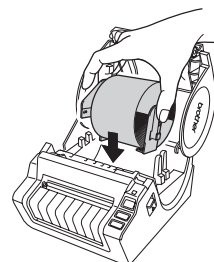
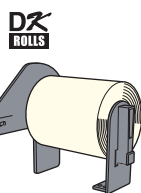

→ Pogledajte Kratki korisnički priručnik ili Korisnički priručnik

3 Kreirajte i ispišite naljepnicu.

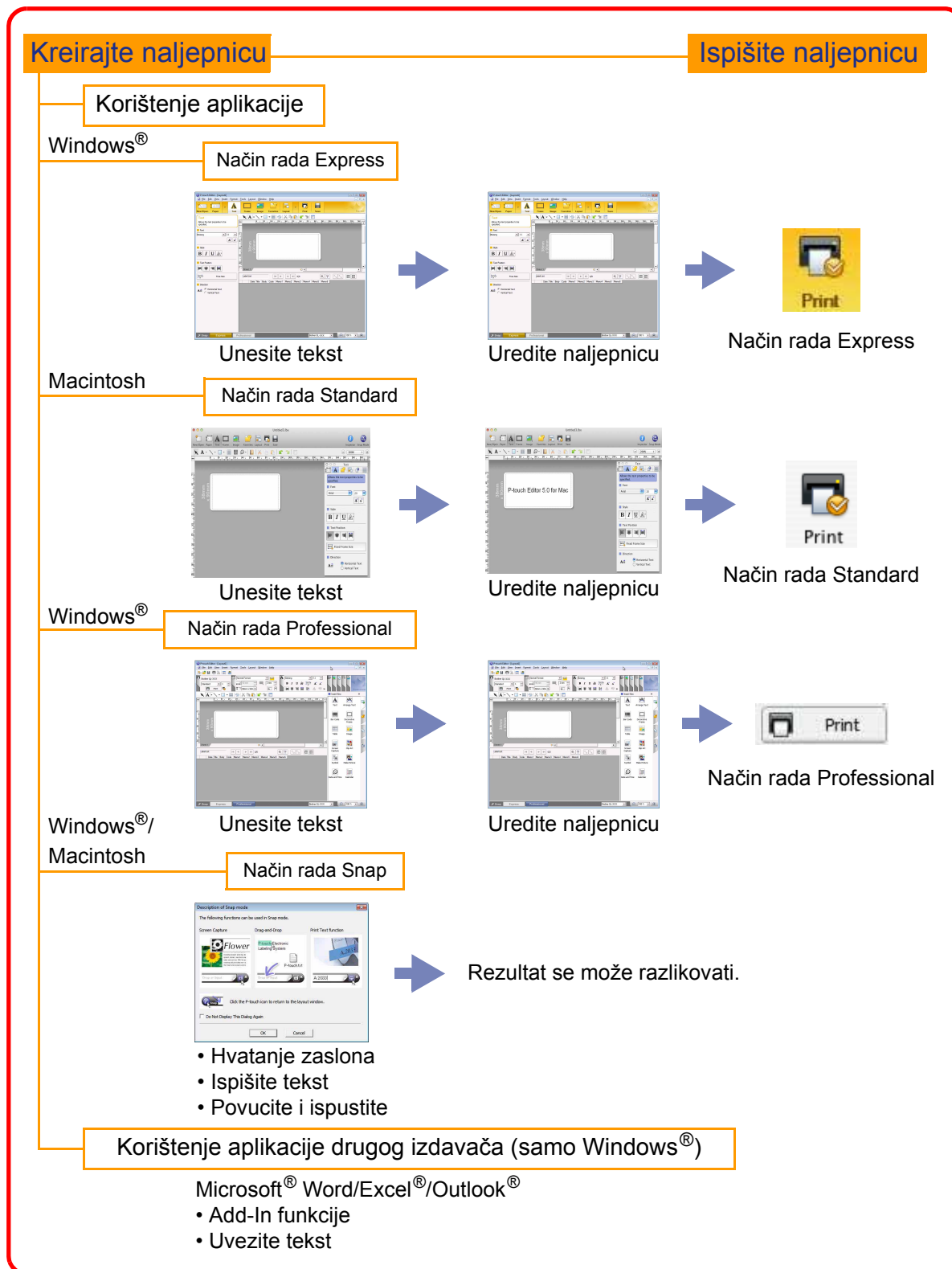

Kako koristiti P-touch Editor za Windows®

Ovaj dio objašnjava postupak za pokretanje aplikacije P-touch Editor. Pomoću aplikacije P-touch Editor možete kreirati razne vrste naljepnica.

Pogledajte P-touch Editor Help za uzorke raznih vrsta naljepnica i detalje o kreiranju, ispisivanju i pohranjivanju naljepnica. Zasloni se mogu razlikovati ovisno o operativnom sustavu. Naziv pisača na svakoj slici pročitajte kao naziv kupljenog modela uređaja.

► Pokretanje aplikacije P-touch Editor

1 Kliknite [Start] - [All Programs] (Svi programi) - [Brother P-touch] - [P-touch Editor 5.0].



P-touch Editor možete također pokrenuti korištenjem sljedećih metoda (samo ako ste tijekom instalacije kreirali prečac):

- Dvaput kliknite ikonu prečaca na desktopu.
- Kliknite ikonu prečaca u traci za brzo pokretanje.

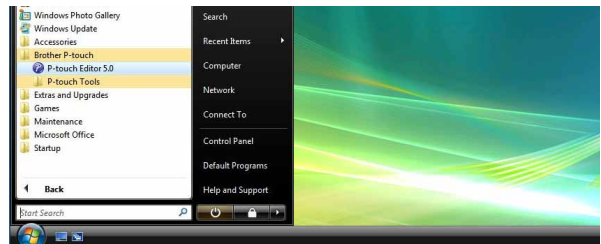

Kada se pokrene P-touch Editor, pojavit će se dijaloški okvir [New/Open] omogućujući vam da izaberete između kreiranja novog izgleda naljepnice ili otvaranja postojeće naljepnice.



Da biste odredili kako će P-touch Editor raditi kada se pokrene, na traci izbornika u P-touch Editoru kliknite [Tools] - [Options] kako biste prikazali dijaloški okvir [Options]. U pločici [General] možete odabrati postavku iz okvira s padajućim popisom [Operations] u [Startup Settings]. Inače, odaberite [Display New/Open Dialog Box].

2 Odaberite opciju u dijaloškom okviru [New/Open] i kliknite .

- Možete odabrati pisač za naljepnice i veličinu medija.
- Kad odaberete [Open File], pojavit će se dijaloški okvir [Open]. Možete odabrati i otvoriti datoteku koju ste prethodno kreirali i pohranili.
- Kad odaberete [View History], pojavit će se dijaloški okvir [History]. Možete odabrati neku od nedavno kreiranih naljepnica.
- Kada odaberete [New], odaberite okomiti ili vodoravni stil pisanja.
- Kada odaberete [Select by Use], možete odabrati prema aplikacijama izrade naljepnica.
- Kad odaberete [Help - How To], pojavit će se P-touch Editor Help.

Datoteke Help omogućuju vam da u koracima naučite kako kreirati izgled naljepnice.

- Kad odaberete [Check for Updates] s računalom spojenim na internet, otići ćete u Brother Solutions Center. Koristite Brother Solutions Center za provjeru najnovijih preuzimanja softvera i često postavljana pitanja (FAQ).

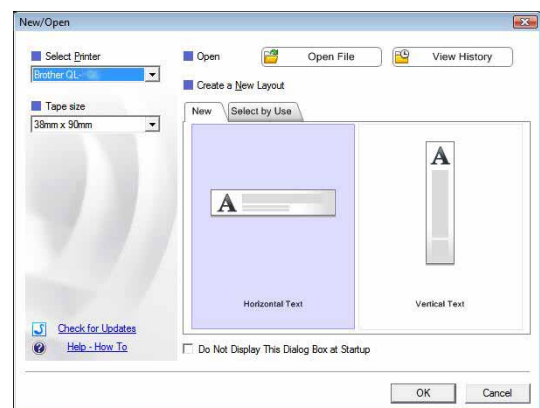

Prozor izgleda

■ Način rada Express

Ovaj način rada pruža jednostavno kreiranje naljepnica s tekstovima i slikama.

Prozor izgleda sastoji se od sljedećih dijelova:

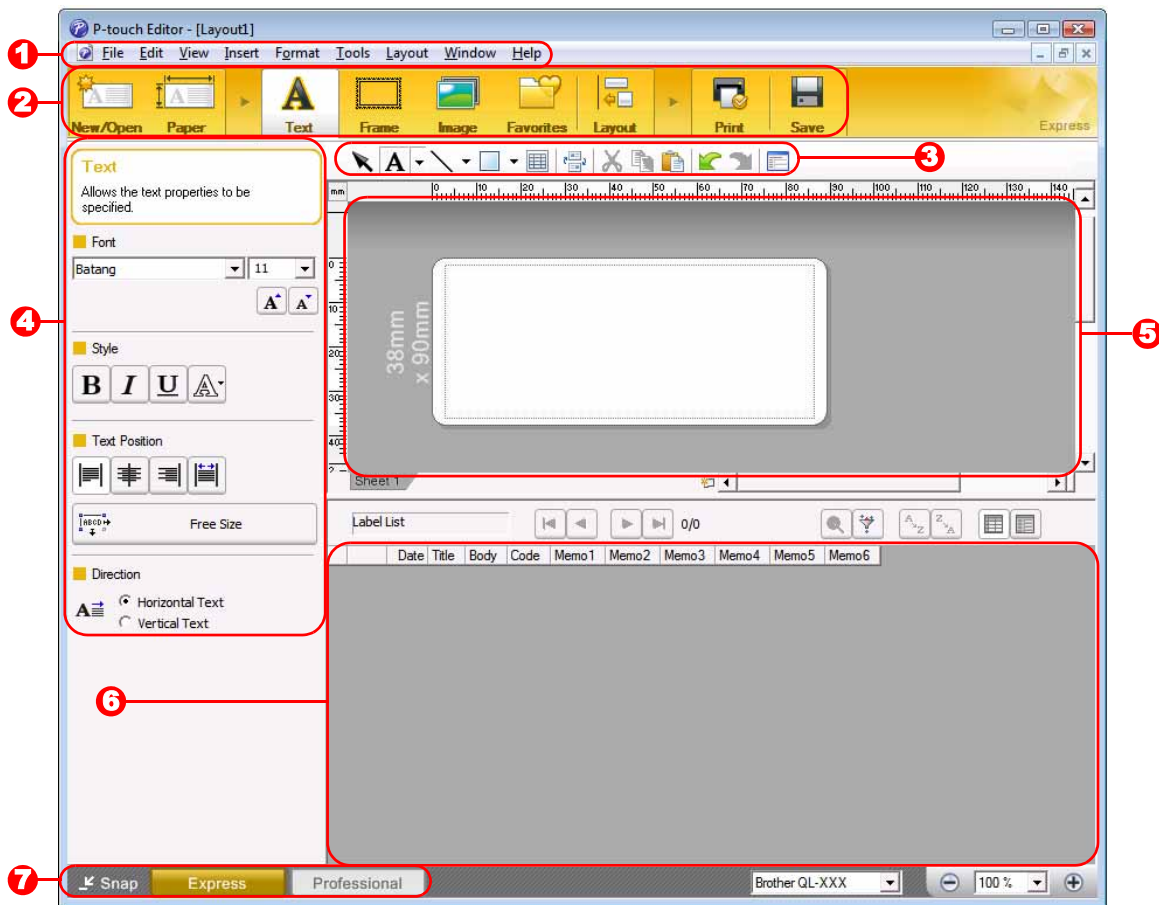

1 Traka izbornika

Naredbe su po funkciji razvrstane u svakom izborniku (File, Edit, View, Insert, itd.).

2 Traka naredbi

Sadrži New/Open, Paper, Text, Frame, Image i ostale naredbe.

3 Alatna traka za crtanje/uređivanje

Pružila alate za odabiranje objekta, unošenje teksta, crtanje grafike, itd.

4 Traka svojstava

Možete jednostavno unijeti i oblikovati tekst, slike, itd.

5 Prozor izgleda

Koristi se za prikaz i uređivanje objekata.

6 Prozor baze podataka

Prikazuje spojenu bazu podataka.

7 Promjena načina rada

Mijenja načine rada Editora.



- Izbornik [View] omogućuje vam prikaz/sakrivanje alatnih traka i prozora.
- Za detalje pogledajte P-touch Editor Help.

■ Način rada Professional

Ovaj način rada pruža potpuno kreiranje naljepnica ili odabir postojećeg predloška.

Prozor izgleda sastoji se od sljedećih dijelova:

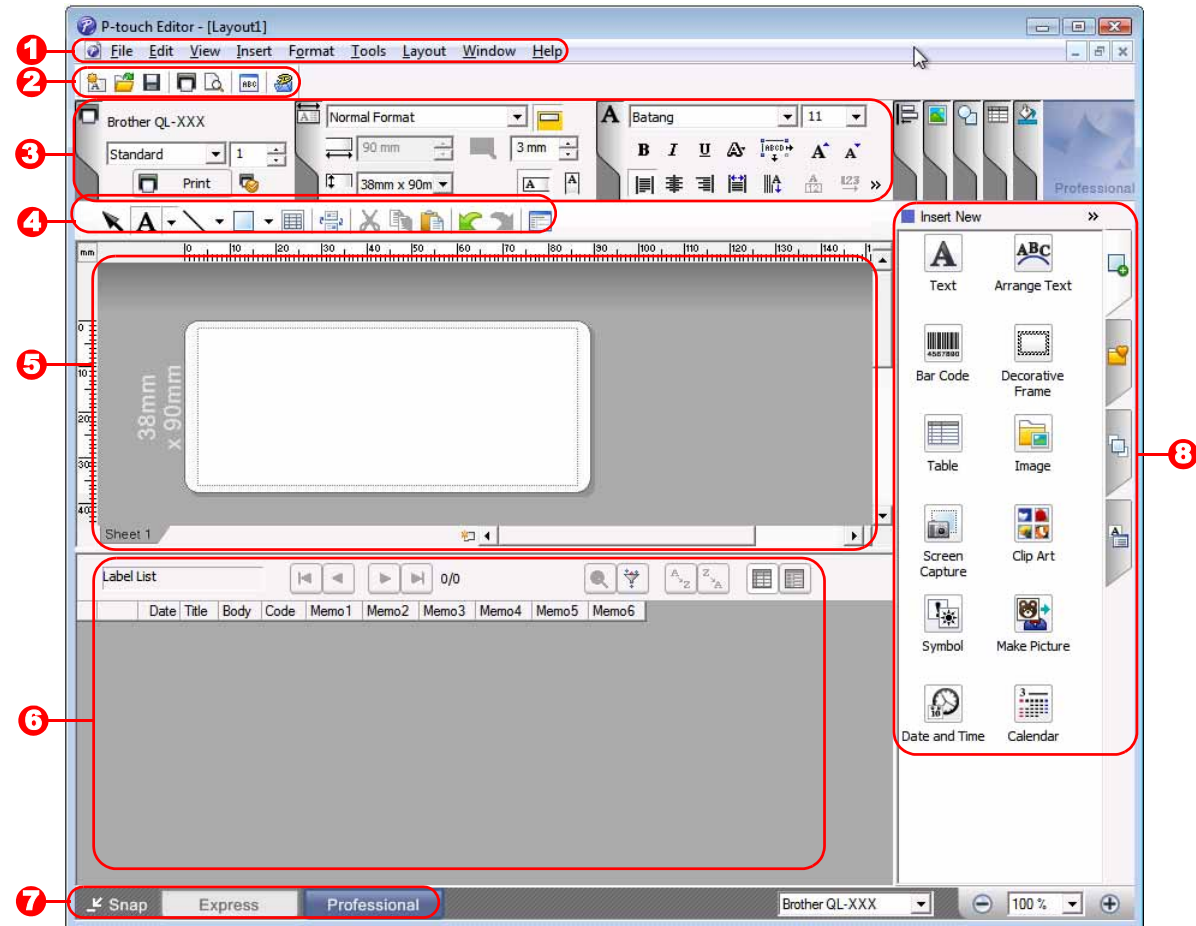

1 Traka izbornika

Naredbe su po funkciji razvrstane u svakom izborniku (File, Edit, View, Insert, itd.).

2 Standardna alatna traka

Sadrži grupu često korištenih naredbi (New Layout, Open, Save, Print, itd.).

3 Paleta svojstava

Sadrži Print, Paper, Text i Layout okvire svojstava. Kliknite na lijevu stranu svake palete za prikaz/skrivanje okvira.

4 Alatna traka za crtanje/uređivanje

Pružuje alate za odabiranje objekta, unošenje teksta, crtanje grafike, itd.

5 Prozor izgleda

Koristi se za prikaz i uređivanje objekata.

6 Prozor baze podataka

Prikazuje spojenu bazu podataka.

7 Promjena načina rada

Mijenja načine rada Editora.

8 Bočna traka

Odabirom pločice možete jednostavno umetnuti i oblikovati tekst, crtične kodove, tablice, itd., mijenjati redoslijed objekata kako biste kreirali predložak naljepnica ili konfigurirati napredne postavke.



- Izbornik [View] omogućuje vam prikaz/skrivanje alatnih traka, paleta i prozora.
- Za detalje pogledajte P-touch Editor Help.

■ Način rada Snap

U ovom načinu rada možete hvatati zaslon, ispisivati ga kao sliku i pohraniti za buduću upotrebu. Za pokretanje načina rada Snap slijedite ispod navedene korake.

1 Kada kliknete [Snap] na traci za promjenu načina rada, pojavit će se dijaloški okvir [Description of Snap mode].

Kliknite .



- Ako kvačicom označite [Do Not Display This Dialog Again], sljedeći put kada otvorite ovaj način rada, možete izravno otići na način rada Snap.
- Način rada Snap ujedno možete pokrenuti od [Start] - [All Programs (Programs)] (Svi programi (Programi)) - [Brother P-touch] - [P-touch Editor 5.0 (Snap mode)].

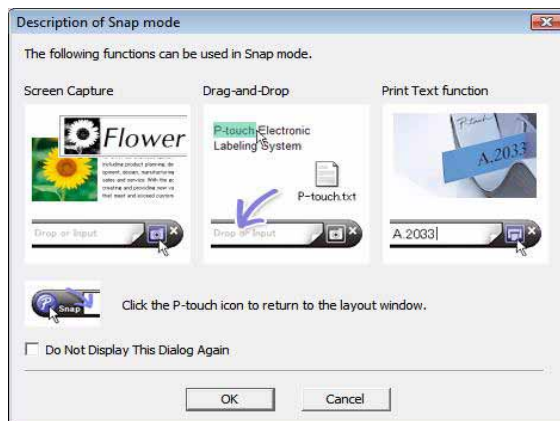

2 Pojavljuje se način rada Snap.



Za detalje pogledajte P-touch Editor Help.



► Pokretanje P-touch Editor Helpa

Ovaj dio objašnjava kako pokrenuti P-touch Editor Help za Windows®. Zasloni se mogu razlikovati ovisno o operativnom sustavu.

■ Od gumba Start

Kako biste pokrenuli P-touch Editor Help, na programskoj traci kliknite gumb Start i usmjerite prema [All Programs] (Svi programi). Kliknite [Brother P-touch], zatim [P-touch Editor 5.0 Help].

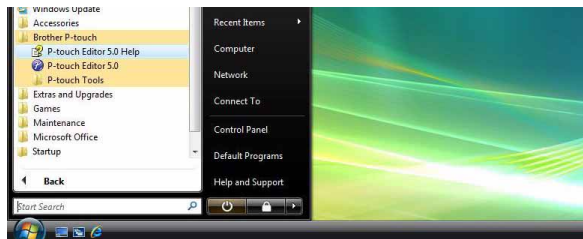

■ Od dijaloškog okvira New/Open

Kada pokrenete P-touch Editor 5.0 i pojavi se dijaloški okvir [New/Open], kliknite Help - How To.

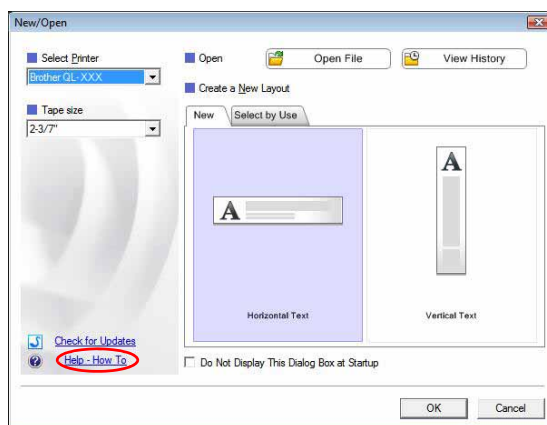

■ Od programa P-touch Editor

Kliknite na izbornik Help i odaberite P-touch Editor Help.

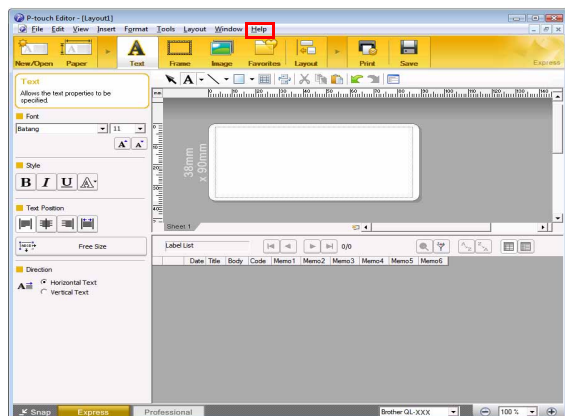

Način rada Express

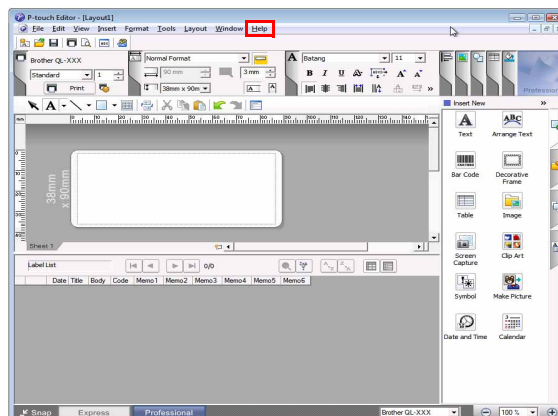

Način rada Professional

Kliknite desnim klikom miša i odaberite P-touch Editor Help.

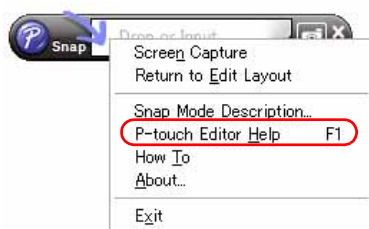

Način rada Snap

● Ispisivanje opisa pomoći

Možete ispisati informacije koje ste dobili u P-touch Editor Helpu. Za ispisivanje informacija iz P-touch Editor Helpa koristite svoj uobičajeni pisač.

1 U pločici [Contents] odaberite bilo koju temu koju želite ispisati.

2 Na alatnoj traci kliknite  .

3 Odaberite raspon tema za ispisivanje i kliknite .

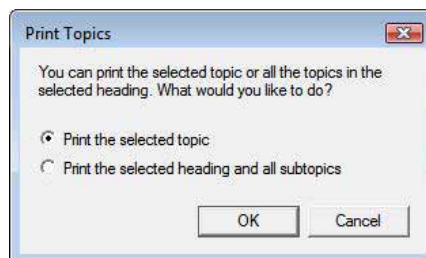

4 Odredite [Printer] i kliknite  .

ⓘ Odaberite uobičajeni pisač koji podržava osnovne veličine papira, poput veličine A4.

► Kreiranje naljepnica pomoću drugih aplikacija

Ako prilikom instalacije softvera odaberete funkciju Add-In, ikona P-touch automatski će se dodati alatnim trakama aplikacija Microsoft® Word, Excel® i Outlook®. (Samo ako su Microsoft® Word, Excel® ili Outlook® već instalirani na računalu.) Funkcija Add-In vrijedi samo za Windows®.

Odabirom teksta koji želite ispisati i klikanjem ikone P-touch, u svakoj aplikaciji možete brzo i jednostavno kreirati i ispisivati naljepnice.

Znakovni niz koji je uvezen korištenjem funkcije Add-In bit će, ovisno o postavkama, registriran u popisu naljepnica. Popis naljepnica je baza podataka isključivo za P-touch Editor. Za prikaz popisa naljepnica kliknite [File] - [Database] - [Label List].



- Funkcija Add-In podržava sljedeće aplikacije:
Microsoft® Word 2002/2003/2007/2010, Microsoft® Excel® 2002/2003/2007/2010 i Microsoft® Outlook® 2002/2003/2007/2010

Za detalje ili informacije o instalaciji pogledajte P-touch Editor Help.

● Registriranje ili otkazivanje funkcije Add-In



Prije pokretanja ovog programa zatvorite programe Word, Excel® i Outlook®.

Zasloni se mogu razlikovati ovisno o operativnom sustavu.

1 Kliknite [Start] - [All Programs] (Svi programi) - [Brother P-touch] - [P-touch Tools] - [P-touch Editor 5.0 Add-Ins Utility].

Pojavljuje se dijaloški okvir [Brother P-touch Add-In Settings].

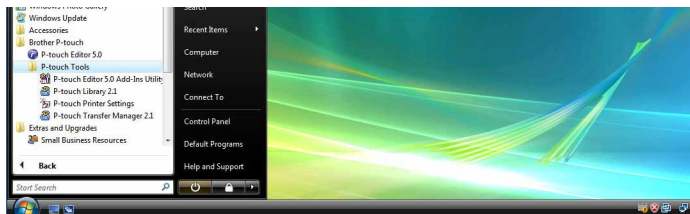

2 Kliknite na potvrdne okvire Microsoftovih aplikacija u koje biste željeli instalirati gumb funkcije Add-In P-touch Editora.

Za svaku Microsoftovu aplikaciju morate odabrati koju verziju softvera za kreiranje naljepnica želite otvoriti kada kliknete gumb P-touch Editora na alatnoj traci.

- Express Mode : Pokreće način rada Express.
- Professional Mode : Pokreće način rada Professional.
- Print Immediately : Ispisuje naljepnicu.

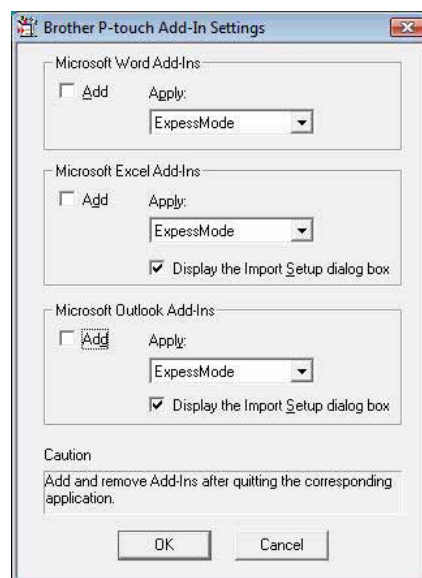

● Microsoft® Word

S funkcijom Add-In možete izravno kopirati tekst iz programa Microsoft® Word na izgled naljepnice.



Ako je pokrenut Microsoft® Outlook®, a Microsoft® Word je odabran kao standardni uređivač, funkciju Add-In nećete moći koristiti u Microsoft® Wordu. Iziđite iz programa Microsoft® Outlook® i ponovno pokrenite Microsoft® Word.

Kreiranje naljepnica pomoću programa Microsoft® Word

- 1** Otvorite Microsoft® Wordov dokument i iz dokumenta odaberite tekst koji želite uključiti u naljepnicu.

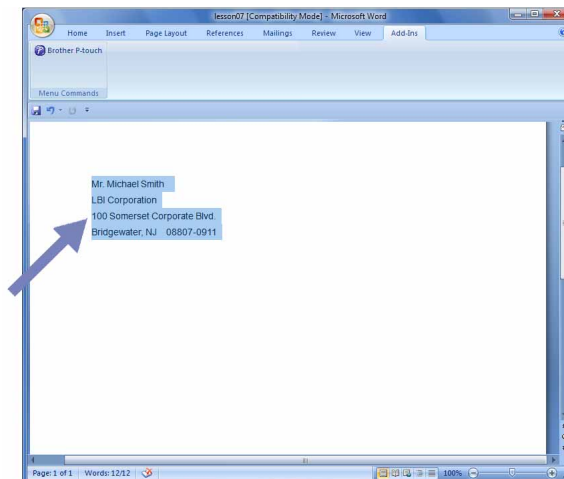

- 2** U traci/standardnoj alatnoj traci programa Microsoft® Word kliknite .



Za detalje o tome kako automatski dodati tekst na popis naljepnica pogledajte „Kako dodati tekst iz Microsoft® Worda na popis naljepnica koji je prikazan u prozoru baze podataka“, koji je opisan ispod.

Kako dodati tekst iz Microsoft® Worda na popis naljepnica koji je prikazan u prozoru baze podataka



Prilikom prvog korištenja prikazat će se poruka „Record data in the Label List?“. Ako kliknete Yes, novi zapisi automatski će se kreirati na popis naljepnica, a tekst će se dodati u svako ispod prikazano polje od sljedećeg puta kada registrirate tekst. Svaki put kada dodate nove informacije na popis naljepnica, on ujedno bilježi sljedeće informacije za vašu referencu.

Tekst	Dodano polje
Datum kreacije	Polje Date
Prvi redak	Polje Title
Svi reci, uključujući prvi redak	Polje Body
Otkriveni poštanski broj	Polje Code

Primjer podataka iz popisa naljepnica koji su pohranjeni u prozoru baze podataka na zaslonu P-touch Editora

	Date	Title	Body	Code	Memo1	Memo2	Memo3	Memo4	Memo5	Memo6
<input type="checkbox"/> 1	7/19/2007	Mr. Walter Freeman	Mr. Walter Freeman ABC Transporting Corporation 4555 Cumberland PKWY Anytown, USA 95093	95093						

Ako ste kliknuli No kada se prikazala poruka „Record data in the Label List?“, ali želite registrirati, idite na [Tools] - [Options] i označite „Automatically Record Data Imported With Add-In.“ u pločici [Label List].

● Microsoft® Excel®

S funkcijom Add-In možete izravno kopirati tekst iz programa Microsoft® Excel® na izgled naljepnice.

Kreiranje naljepnica pomoću programa Microsoft® Excel®

- 1** Otvorite radni list programa Microsoft® Excel® i odaberite polja teksta koja želite uključiti u naljepnicu iz Microsoft® Excelove® proračunske tablice.

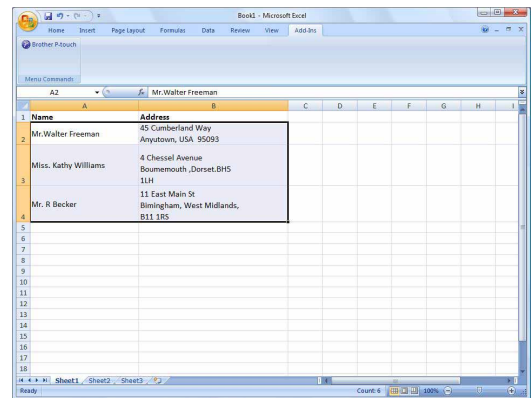

- 2** U traci/standardnoj alatnoj traci programa Microsoft® Excel® kliknite  .
Pojavljuje se dijaloški okvir [Brother P-touch Import Setup].

- 3** U [Label Layout] izvršite podešavanja za novi redak u poljima i kliknite [Preview/Print].



[Label Layout] omogućuje vam da promijenite način na koji je tekst prikazan/ispisan. Kada odaberete bilo koju popisanu stavku u okviru [Fields] i kliknete , novo polje dodat će se okviru [Label Layout]. Možete unijeti razmake, nove retke, zareze i znakove za svako polje i ispisati ih na naljepnicu. Ujedno možete ukloniti polja u ovom zaslону označavanjem polja i pritiskanjem tipke za brisanje na tipkovnici.

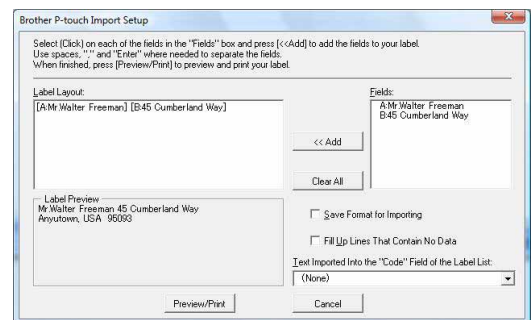

- Za detalje o tome kako automatski dodati tekst na popis naljepnica pogledajte „Kako dodati tekst iz programa Microsoft® Excel® na popis naljepnica”, što je opisano na stranici 15.
- Ako želite uključiti podatke u polje s kodom u popisu naljepnica, odaberite [Text Imported Into the "Code" Field of the Label List] u dijaloškom okviru [Brother P-touch Import Setup].

Kako dodati tekst iz programa Microsoft® Excel® na popis naljepnica



Prilikom prvog korištenja prikazat će se poruka „Record data in the Label List?”. Ako kliknete Yes, novi zapisi automatski će se kreirati na popis naljepnica, a tekst će se dodati u svako ispod prikazano polje od sljedećeg puta kada registrirate tekst. Svaki put kada dodate nove informacije na popis naljepnica, on ujedno bilježi sljedeće informacije za vašu referencu.

Tekst	Dodano polje
Datum kreacije	Polje Date
Prvi redak u tekstu koji je određen u izgledu naljepnice	Polje Title
Svi reci, uključujući prvi redak u tekstu određenom u izgledu naljepnice	Polje Body
Sadržaj polja određenog u [Text Imported Into the "Code" Field of the Label List]	Polje Code

	Date	Title	Body	Code	Memo1	Memo2	Memo3	Memo4	Memo5	Memo6
<input type="checkbox"/> 1	7/19/2007	Mr. Walter Freeman 45 Cumberland Way	Mr. Walter Freeman 45 Cumberland Way Anytown, USA 95093		Mr. Walter Freeman	45 Cumberland Way Anytown, USA 95093				
<input type="checkbox"/> 2	7/19/2007	Miss. Kathy Williams 4 Chessel Avenue	Miss. Kathy Williams 4 Chessel Avenue Bournemouth, Dorset. BH5 1LH		Miss. Kathy Williams	4 Chessel Avenue Bournemouth, Dorset. BH5 1LH				
<input type="checkbox"/> 3	7/19/2007	Mr. R Becker 11 East Main St	Mr. R Becker 11 East Main St Birmingham, West Midlands, B11 1RS		Mr. R Becker	11 East Main St Birmingham, West Midlands, B11 1RS				

Ako ste kliknuli No kada se prikazala poruka „Record data in the Label List?”, ali želite registrirati, idite na [Tools] - [Options] i označite „Automatically Record Data Imported With Add-in.”.

● Microsoft® Outlook®

S funkcijom Add-In možete izravno kopirati tekst iz programa Microsoft® Outlook® na izgled naljepnice. Stavke koje možete uvesti su: prozori s kontaktima, stavkama kalendara, izbrisanim stavkama, skicama, ulaznom poštom, dnevnikom, bilješkama (tekst u dijaloškom okviru [Bilješke] nije dostupan), izlaznom poštom, poslanim stavkama i zadacima.

Kreiranje naljepnica pomoću kontaktnih podataka iz programa Microsoft® Outlook®

1 Otvorite kontakte u programu Microsoft® Outlook® i istaknite kontaktnu informaciju koju želite uključiti.



U programu Microsoft® Outlook® možete uključiti ne samo kontaktne podatke, već i tekst u poruci, kao što možete u Microsoft® Wordu.

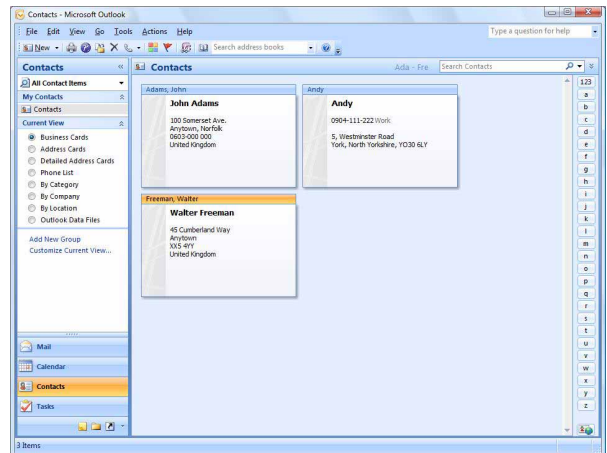
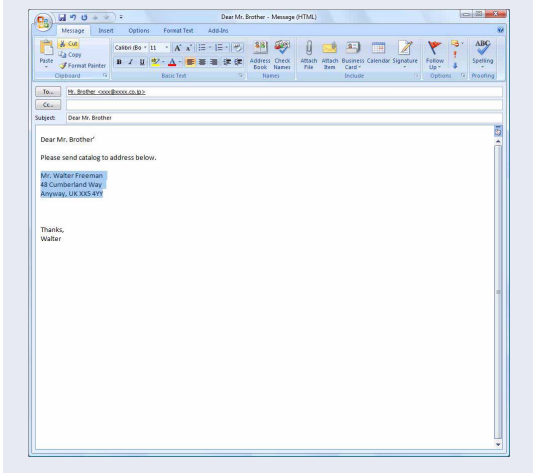

2 U traci/standardnoj alatnoj traci programa Microsoft® Outlook® kliknite .



Za detalje o tome kako automatski dodati tekst na popis naljepnica pogledajte „Kako dodati tekst iz programa Microsoft® Outlook® na popis naljepnica”, što je opisano na stranici 17.

3 U [Label Layout] izvršite podešavanja za novi redak u poljima i kliknite .



[Label Layout] omogućuje vam da promijenite način na koji je tekst prikazan/ispisan. Kada odaberete bilo koju popisnu stavku u okviru [Fields] i kliknete , novo polje dodat će se okviru [Label Layout]. Možete unijeti razmake, nove retke, zareze i znakove za svako polje i ispisati ih na naljepnicu. Ujedno možete ukloniti polja u ovom zaslonu označavanjem polja i pritiskanjem tipke za brisanje na tipkovnici.

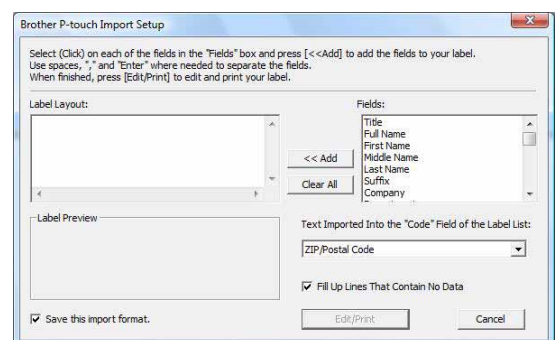

- Za detalje o tome kako automatski dodati tekst na popis naljepnica pogledajte „Kako dodati tekst iz programa Microsoft® Outlook® na popis naljepnica”, što je opisano na stranici 17.
- Ako želite uključiti podatke u polje s kodom u popisu naljepnica, odaberite [Text Imported Into the "Code" Field of the Label List] u dijaloškom okviru [Brother P-touch Import Setup].

Kako dodati tekst iz programa Microsoft® Outlook® na popis naljepnica



Prilikom prvog korištenja prikazat će se poruka „Record data in the Label List?”. Ako kliknete Yes, novi zapisi automatski će se kreirati na popis naljepnica, a tekst će se dodati u svako ispod prikazano polje od sljedećeg puta kada registrirate tekst. Svaki put kada dodate nove informacije na popis naljepnica, on ujedno bilježi sljedeće informacije za vašu referencu.

Tekst	Dodano polje
Datum kreacije	Polje Date
Prvi redak u tekstu koji je određen u izgledu naljepnice	Polje Title
Svi reci, uključujući prvi redak u tekstu određenom u izgledu naljepnice	Polje Body
Sadržaj polja određenog u [Text Imported Into the "Code" Field of the Label List]	Polje Code

	Date	Title	Body	Code	Memo1	Memo2	Memo3	Memo4	Memo5	Memo6
<input type="checkbox"/> 1	7/19/2007	Walter Freeman	Mr. Walter Freeman 45 Cumberland Way							
<input type="checkbox"/> 2	7/19/2007	John Adams	Anytown, Norfolk100 Somerset Ave. 100 Somerset Ave. Anytown, Norfolk 0603-000 000 United KingdomJohn AdamsJohn Adams							
<input type="checkbox"/> 3	7/19/2007	Andy	York, North Yorkshire5, Westminster Road5, Westminster Road York, North Yorkshire, YO30 6LYAndyAndy							

Ako ste kliknuli No kada se prikazala poruka „Record data in the Label List?”, ali želite registrirati, idite na [Tools] - [Options] i označite „Automatically Record Data Imported With Add-in.”.

Kako koristiti P-touch Transfer Manager (samo QL-650TD/580N/1050/1060N/720NW) (samo Windows®)

P-touch Transfer Manager: Ova aplikacija može prenijeti podatke predložka naljepnice na glavnu jedinicu pisača i napraviti sigurnosne kopije podataka prenesenih na glavnu jedinicu pisača.

Za korištenje alata P-touch Template potrebna je funkcija prijenosa. Za detaljne informacije o alatu P-touch Template za QL-580N/1050/1060N pogledajte priručnik za P-touch Template u mapi [Tools] na CD-ROM-u, a za QL-720NW pogledajte priručnik za P-touch Template (samo engleski jezik) sa sljedeće web stranice: <http://solutions.brother.com/>

Odaberite svoju regiju i zemlju, proizvod i „Downloads”.

Za prijenos predložaka putem mreže trebate koristiti BRAdmin Professional. BRAdmin Professional može se preuzeti s naše web stranice <http://solutions.brother.com> (samo QL-580N/1060N/720NW).

► Pokretanje programa P-touch Transfer Manager

Kliknite gumb [Start], zatim odaberite [All programs (Programs)] (Svi programi (Programi)) - [Brother P-touch] - [P-touch Tools] - [P-touch Transfer Manager 2.1].





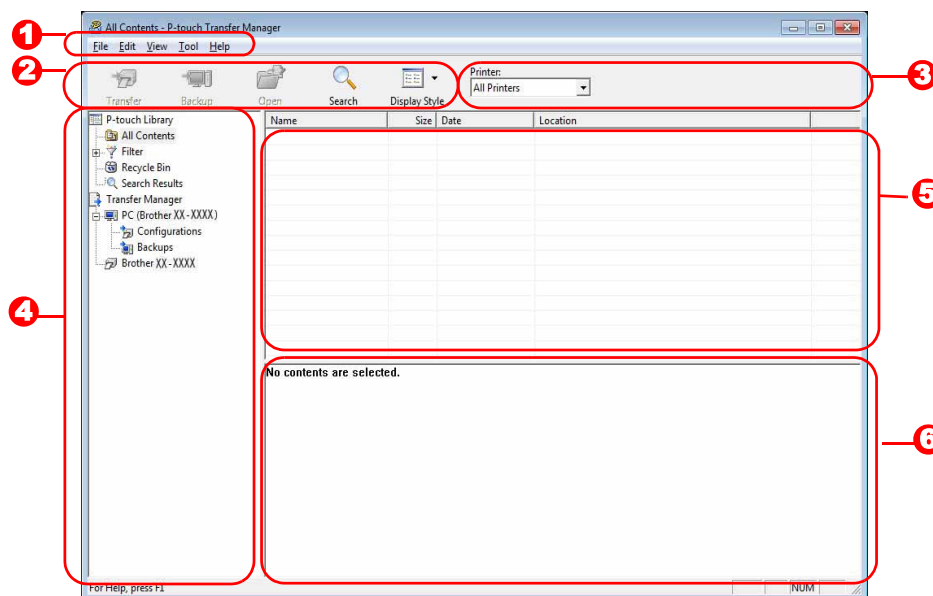

P-touch Transfer Manager se pokreće.

Prozor izgleda



- 1** Izbornik
Naredbe su po funkciji razvrstane u svakom izborniku (File, Edit, View, Tool i Help).
- 2** Alatna traka
Sadrži ikone za često korištene naredbe. Kliknite na jednu za pristup toj naredbi.
- 3** Pisač (samo za P-touch Transfer Manager)
Odaberite model pisača kako bi se na njega poslali podaci. Kad odaberete pisač, na pregledu popisa prikazat će se samo oni podaci koji se mogu poslati na odabrani pisač.
- 4** Pregled mapa
Prikazuje popis mapa. Kad odaberete bilo koju mapu, podaci u odabranoj mapi prikazani su u pregledu popisa na desnoj strani.
- 5** Pregled popisa
Prikazuje podatke u odabranoj mapi.
- 6** Pregled
Prikazuje pregled predložka naljepnice koji je odabran u pregledu popisa.

Objašnjenja ikona

Ikona	Naziv gumba	Funkcija
	Transfer (samo za P-touch Transfer Manager)	Prenosi predloške naljepnica i ostale podatke s računala na pisač (kada je spojen kabel USB sučelja).
	Backup (samo za P-touch Transfer Manager)	Izrađuje sigurnosne kopije podataka koje ste prenijeli na Brotherov pisač pomoću P-touch Transfer Managera.
	Open	Uređuje odabrane podatke.
	Print (samo za P-touch Library)	Ispisuje odabrani predložak naljepnice.
	Search	Pretražuje podatke kojima upravlja P-touch Library.
	Display Style	Mijenja format zaslona datoteke.

► Prenosjenje predložaka naljepnica s računala na pisač putem USB-a



Obavezno isključite mrežni kabel prilikom prijenosa predložaka putem USB-a.

1 Odaberite pisač na koji ćete prenijeti podatke.



Prije prijenosa podataka provjerite jesu li računalo i pisač pravilno spojeni USB kabelom i je li pisač uključen.

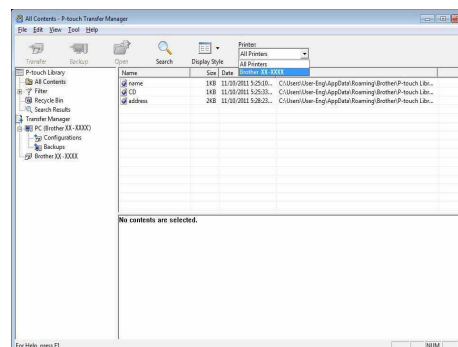

2 Desnim klikom miša kliknite mapu [Configurations], zatim odaberite [New] i kreirajte novu mapu.

Ovdje smo, na primjer, kreirali mapu „Transfer”.

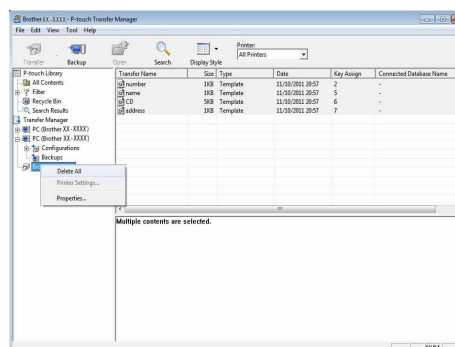

3 Povucite podatke prijenosa na mapu koju ste upravo izradili.

Povucite sve podatke prijenosa iz All contents, Layouts ili ostalih Filter mapa.

Kada prenosite višestruke setove podataka, premjestite sve podatke prijenosa u mapu koju ste kreirali.

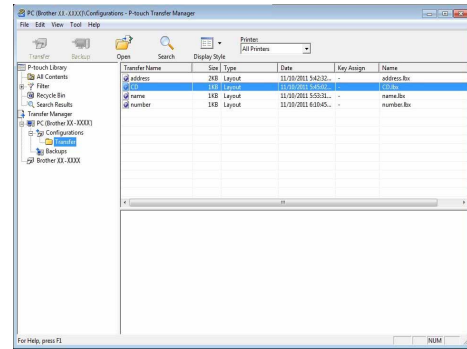

4 Brojevi Key Assign automatski su dodijeljeni za prijenos podataka unutar mape koju ste napravili u prethodnom koraku.

Za promjenu broja desnim klikom miša kliknite naziv podataka u pregledu popisa, zatim odaberite broj s dodijeljenim ključem.



- Key Assign je neophodan za prijenos podataka koji nisu tekstovi poruka.
- Ako promijenite broj Key Assign koji je korišten za podatke koji su već preneseni na glavnu jedinicu pisača, bit će memoriran preko postojećeg. Možete provjeriti broj Key Assign korišten za podatke koji su već preneseni na pisač tako da napravite sigurnosne kopije podataka, kao što je objašnjeno u „Izrada sigurnosnih kopija predložaka” (stranica 21).
- Možete kliknuti naziv podataka za prijenos podataka i promijeniti ga. Ovisno o modelu pisača, možda bude ograničenja u broju znakova koji se mogu koristiti za naziv podataka.

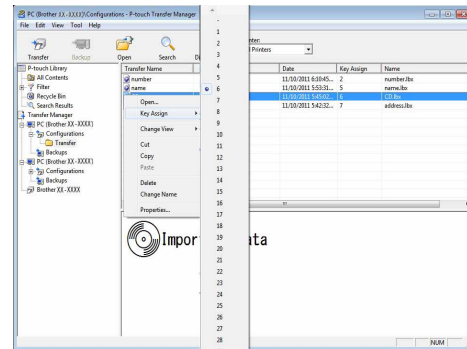

5 Odaberite podatke ili mapu koju želite prenijeti, zatim kliknite .

Prikazana je poruka o potvrdi prijenosa.

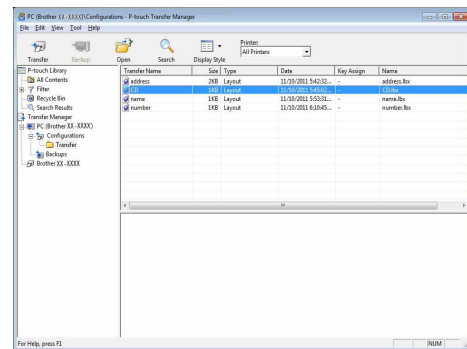

6 Kliknite [OK].

Podaci u mapi odabranoj u pregledu mape preneseni su na pisač.



Ako ste odabrali određene podatke u pregledu popisa, samo se odabrani podaci prenose na pisač.



► Izrada sigurnosnih kopija predložaka

Ovaj dio opisuje kako prenijeti predloške naljepnica i ostale podatke s pisača na računalo.



- Vrijedi jedino ako je spojen USB kabel.
- Podaci sigurnosnih kopija ne mogu se uređivati na računalo.
- Za neke specifikacije modela pisača možda će biti nemoguće ponovno prenijeti podatke sigurnosnih kopija na pisač modela koji je drugačiji od onog na kojem su izrađene sigurnosne kopije podataka.

1 Spojite računalo i pisač USB kabelom te uključite napajanje pisača.

Naziv modela pisača prikazan je u pregledu mapa.

Ako odaberete naziv modela pisača u pregledu mapa, prikazat će se trenutni podaci koji su preneseni na pisač.

2 Odaberite pisač s kojeg ćete izraditi sigurnosne kopije, zatim kliknite .

Prikazana je poruka o potvrdi izrađene sigurnosne kopije.

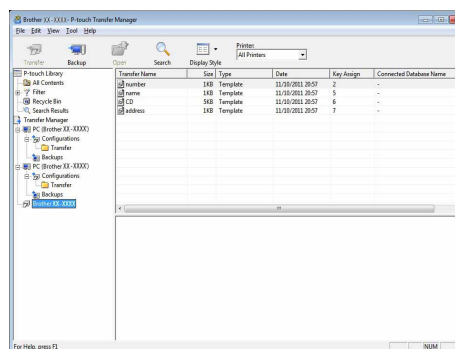

3 Kliknite [OK].

Nova mapa s nazivom koji sadrži datum kreiranja je ispod mape pisača, a svi podaci pisača preneseni su u tu novu mapu.

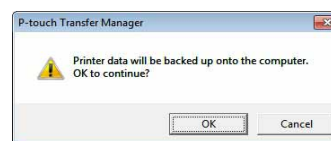

● Brisanje svih podataka pisača

1 Spojite računalo i pisač USB kabelom te uključite napajanje pisača.

Naziv modela pisača prikazan je u pregledu mapa.

2 Desnim klikom miša kliknite pisač, zatim odaberite [Delete All].

Prikazana je poruka o potvrdi.

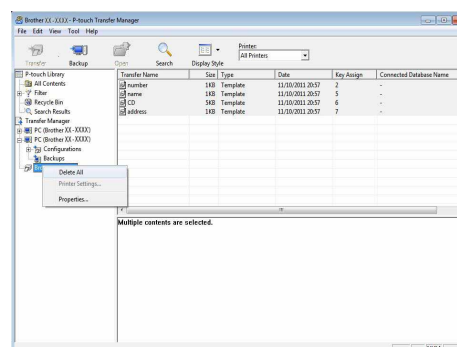

3 Kliknite [OK].

Izbrisani su svi podaci u pisaču.

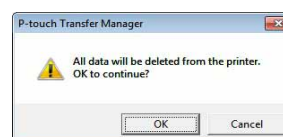

► Prijenos predložaka na pisač putem mreže (samo QL-580N/1060N/720NW)

Za prijenos predložaka na pisač putem mreže trebate koristiti BRAdmin Professional. BRAdmin Professional može se preuzeti s naše web stranice <http://solutions.brother.com>
Nazivi pisača i slika na sljedećim zaslonima mogu se razlikovati od kupljenog pisača. Zaslone mogu varirati ovisno o modelu.

1 Kreirajte predložak koji želite prenijeti pomoću programa P-touch Editor 5.0, zatim za registraciju odaberite [File] - [Transfer Template...] izbornik.

2 Kliknite  za pohranu registriranog predloška u .blf formatu.

3 Pokrenite BRAdmin Professional.

Odaberite pisač i kliknite [Load Firmware] iz izbornika [Control].



Ako je spojeno više pisača, željeni pisač možete pronaći prema njegovoj IP adresi.
IP adrese možete provjeriti ispisivanjem podataka za podešavanje pisača.
Podatke za podešavanje pisača možete ispisati tako da pritisnete i držite pritisnut gumb za rezanje dok je pisač uključen.

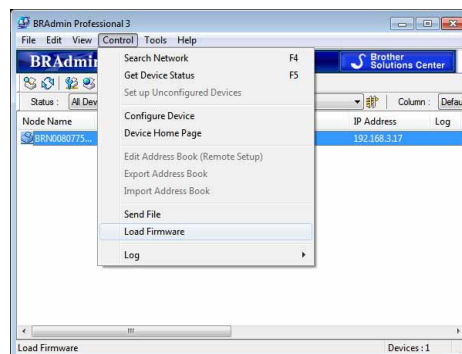

4 Odaberite funkciju Load Firmware programa BRAdmin Professional.

Odaberite [TFTP PUT] i kliknite gumb [OK].

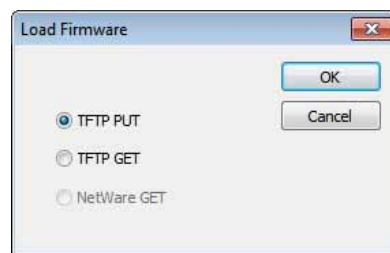

5 Odaberite datoteku u .blf formatu koju ste pohranili u koraku 2 i učitajte je u pisač.

Odaberite datoteku .blf i kliknite gumb [OK].

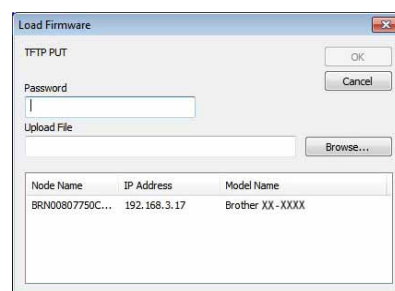

Zadana lozinka je „access”.

Kako koristiti aplikaciju P-touch Library (samo Windows®)

P-touch Library: Ova aplikacija omogućuje vam upravljanje P-touch predlošcima naljepnica i ostalim podacima na računalu. Pomoću uređaja možete ispisati naljepnicu iz aplikacije P-touch Library.

► Pokretanje aplikacije P-touch Library

P-touch Library možete pokrenuti kako biste uređivali i ispisivali naljepnice.

Kliknite gumb [Start], zatim odaberite [All programs (Programs)] (Svi programi (Programi)) - [Brother P-touch] - [P-touch Tools] - [P-touch Library 2.1].

P-touch Library se pokreće.

● Otvaranje i uređivanje podataka

Odaberite podatke koje želite urediti, zatim kliknite .

Aplikacija povezana s podacima je otvorena i možete uređivati podatke.



Aplikacija koja se pokreće ovisi o podacima. Na primjer, za P-touch predložak pokreće se P-touch Editor.

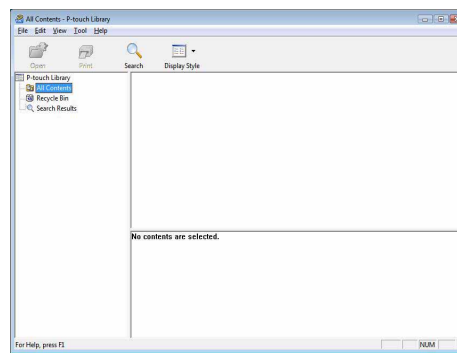

● Ispisivanje naljepnica

Odaberite predložak naljepnice koji želite ispisati, zatim kliknite .

Spojeni pisač ispisuje naljepnicu.

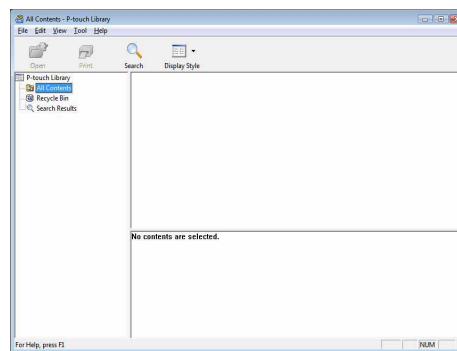

► Pretraživanje naljepnica

Možete pretraživati predloške naljepnica koji su registrirani u aplikaciji P-touch Library.

1 Kliknite .

Prikazan je dijaloški okvir [Search].

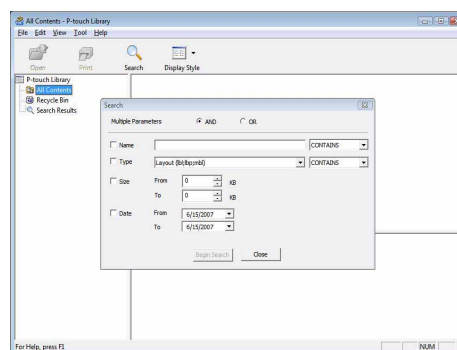

2 Označite stavke koje će se koristiti kao uvjeti pretrage i podesite stavke za pretragu.

Stavke za pretragu koje se mogu postaviti su sljedeće:

Postavke	Detalji
Multiple Parameters	Postavite metodu za kombiniranje više stavki pretrage. Ako odaberete AND, mape se pretražuju kako bi se pronašle one koje udovoljavaju svim uvjetima. Ako odaberete OR, mape se pretražuju kako bi se pronašle one koje udovoljavaju bilo kojem uvjetu.
Name	Unesite naziv podataka koje tražite.
Type	Odaberite vrstu podataka koje tražite.
Size	Postavite veličinu podataka koje tražite.
Date	Postavite datum i vrijeme kada su podaci koji će se pretraživati zadnji put bili modificirani.

3 Kliknite [Begin Search].

Pretraga je započela.

Zatvorite dijaloški okvir [Search]. Rezultati pretrage mogu se provjeriti u Search Results u pregledu mapa.

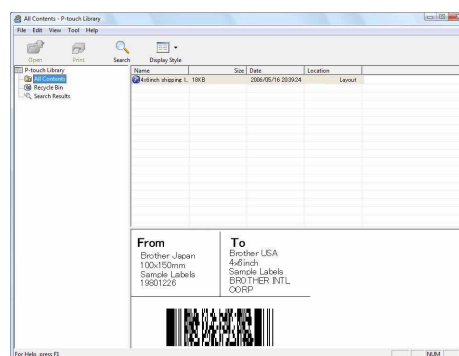

Podatke možete registrirati u aplikaciji P-touch Library tako da u ih povučete i pustite u mapu „All contents” ili u njen pregled popisa. Kako bi se predložci naljepnica koji su kreirani P-touch Editorom automatski registrirali u aplikaciji P-touch Library, koristite sljedeću metodu:

1. Iz izbornika P-touch Editor odaberite [Tools] - [Options].
2. U dijaloškom okviru [Options] pločice [General] kliknite [Registration Settings].
3. Odaberite vrijeme za registriranje predložaka naljepnica kreiranih P-touch Editorom, zatim kliknite [OK].

Prenošenje predložaka naljepnica pomoću programa P-touch Transfer Express (samo QL-720NW) (samo Windows®)

Pomoću programa P-touch Transfer Express jedan predložak naljepnice (ili više njih) i baza podataka jednostavno se mogu prenijeti na pisač QL-720NW putem lokalnog USB priključka. Nakon što administrator kreira predložak naljepnice, predložak se može zajedno s programom P-touch Transfer Express raspodijeliti mnogim korisnicima, zatim jednostavno prenijeti na svaki lokalni pisač QL-720NW.

P-touch Transfer Express (samo na engleskom jeziku) može se preuzeti s naše web stranice:

<http://solutions.brother.com>

Odaberite svoju regiju i zemlju, proizvod i „Downloads”.

Kako koristiti P-touch Editor Lite (samo QL-700) (samo Windows®)

Nije neophodno instalirati upravljački program ili softver za P-touch Editor Lite.

S aplikacijom P-touch Editor Lite možete brzo i jednostavno kreirati razne jednostavne izgledе naljepnica. P-touch Editor Lite podržan je samo ako je spojen USB kabelom.

Nakon što se USB kabel spoji, na zaslonu računala pojavit će se dijaloški okvir.

Za Windows® XP/Windows Vista® kliknite  (P-touch Editor Lite).

Za Windows® 7 kliknite „Otvori mapu i prikaži datoteke”, zatim dvaput kliknite  (ptlite10).







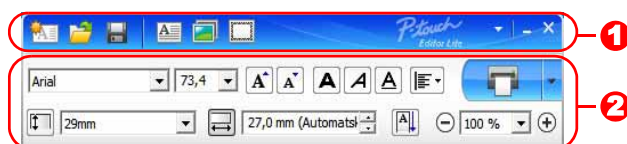

Pokreće se P-touch Editor Lite.

* Pisač mora biti podešen na način rada P-touch Editor Lite. Za detaljne informacije pogledajte Kratki korisnički priručnik.











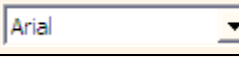

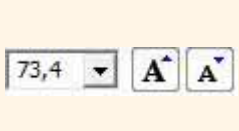



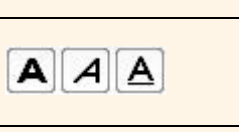

Prozor izgleda

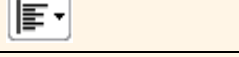

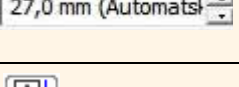
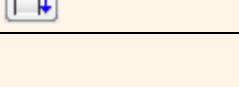

1 Alatna traka s naredbama

Ikona	Funkcija
	Prikazuje novi zaslon za kreiranje nove naljepnice.
	Otvora pohranjenu datoteku pomoću aplikacije P-touch Editor Lite.
	Pohranjuje podatke na računalo, itd., ali ih ne pohranjuje na pisač.
	Stavlja novi tekstualni okvir (prikladan kada kreirate naljepnice koje sadrže jedan redak teksta ili više njih).
	Stavlja sliku na naljepnicu. Iz datoteke: Stavlja sliku koja je pohranjena na računalo. Hvatanje zaslona: Stavlja odabrano područje zaslona računala kao grafiku. Simbol: Stavlja jedan od simbola koji su ugrađeni u računalo.
	Stavlja okvir.
	Prikazuje izbornik. Izbornik sadrži svu funkcionalnost aplikacije P-touch Editor Lite.
	Minimizira P-touch Editor Lite.
	Izlazi iz aplikacije P-touch Editor Lite.

2 Alatna traka svojstava

Ikona	Funkcija
	Kliknite  za promjenu fonta.
	Kliknite  za određivanje veličine fonta. Veličinu fonta možete podesiti prema gore i dolje za jednu razinu tako da kliknete  ili  .
	Određuje stil fonta:  Podebljano  Kurziv  Podcrtano
	Određuje poravnavanje teksta u tekstualnom okviru.
	Podešava širinu trake. Kliknite  kako biste automatski otkrili širinu umetnute trake.
	Podešava duljinu trake. Kliknite  da biste automatski podesili duljinu naljepnice kako bi se prilagodila umetnutom tekstu.
	Podešava/otkazuje smjer naljepnice na okomito.
	Kliknite  za podešavanje faktora zumiranja za pregled naljepnice. Faktor zumiranja ujedno možete promijeniti tako da kliknete  ili  .

Ikona	Funkcija
	<p>Kliknite  za normalno ispisivanje ili  za ispisivanje s opcijama.</p> <p>Automatsko rezanje: Svaka naljepnica automatski se reže nakon ispisivanja.</p> <p>Odreži na kraju: Reže naljepnice nakon što je ispisana posljednja naljepnica.</p> <p>Kopije: Ispisuje više kopija naljepnice.</p>

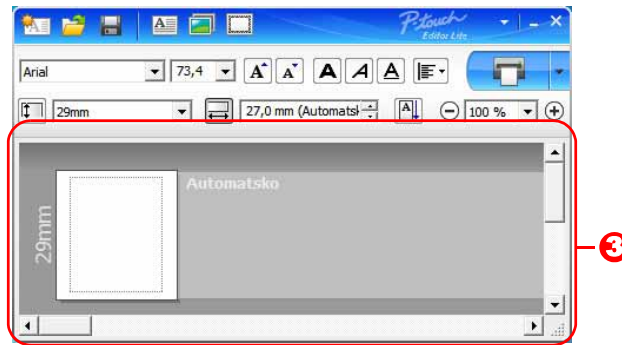

3 Pregled naljepnice

Zaslon	Funkcija
	Ovaj pregled naljepnice prikazuje se prilikom pokretanja softvera. Širina trenutno postavljene trake prikazana je na lijevoj strani slike naljepnice. Kada je na desnoj strani prikazano „Automatsko”, duljina trake automatski se podešava prema duljini teksta.
	Možete povući rub naljepnice kako biste ručno promijenili duljinu i širinu naljepnice. Pokazivač pomaknite na rub područja naljepnice. Kada se pojavi plava crta, povucite na željenu duljinu i širinu.
	Možete podesiti veličinu prozora P-touch Editor Lite. Pokazivač jednostavno pomaknite preko ruba prozora P-touch Editor Lite i povucite kako biste podesili veličinu kad se pokazivač pretvori u strjelicu.
	Ponekad se prilikom pomicanja objekata pojavljuju smjernice. One su prikazane kada se objekt poravnava na lijevom, desnom, gornjem ili donjem rubu ispisnog područja ili u njegovom centru. Na ilustraciji prikazanoj s lijeve strane smjernice ukazuju da je objekt centriran na gornjem rubu trake.
	Umetnuti tekstualni okviri, slike i okviri smatraju se objektima. Objekti su okruženi ručicama (prikazane s osam plavih točaka).
	Ukazuje da je objekt odabran.
	Pokazivač se mijenja u strjelicu kad se postavi iznad ručice. Povlačenjem možete promijeniti veličinu objekta.
	Objekte možete pomicati povlačenjem kad se pokazivač pretvori u ciljnik. Kod tekstualnih objekata pokazivač se mijenja u ciljnik samo kad se nalazi iznad granice objekta.

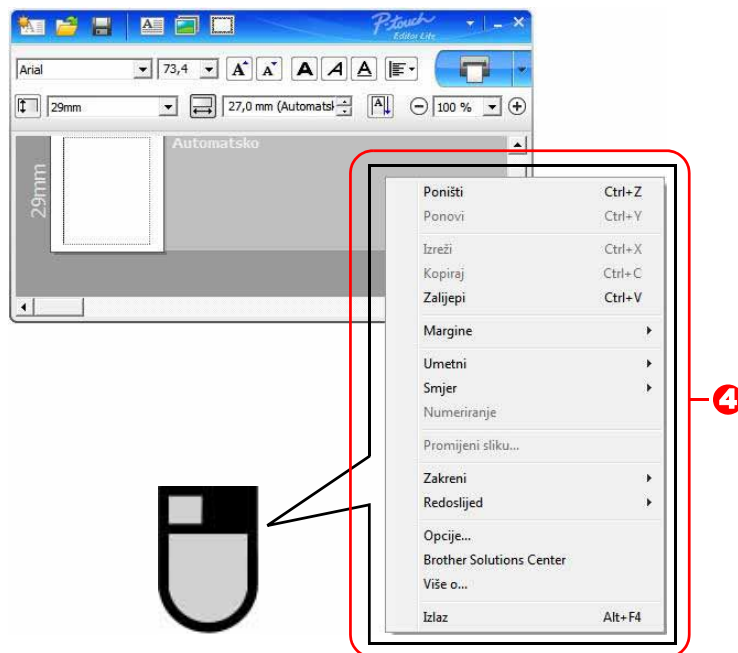

4 Ostale funkcije (dostupne su u izborniku prikazanom desnim klikom miša)

Izbornik	Napravite ovo
Poništi Ponovi	Kliknite Poništi kako biste posljednju radnju vratili u prethodno stanje. Kliknite Ponovi kako biste ponovno napravili radnju koju ste vratili u prethodno stanje.
Izreži Kopiraj Zalijepi	Odaberite tekstualno područje (ili objekt) koje želite odrezati ili kopirati i odaberite Izreži ili Kopiraj . Kliknite odredišno područje i odaberite Zalijepi .
Margine	Uvijek su onemogućene za QL.
Umetni	Kliknite Umetni . Odaberite Tekstualni okvir kako biste unijeli tekst u naljepnicu. Odaberite Iz datoteke kako biste unijeli sliku pohranjenu na računalo. Odaberite Hvatanje zaslona kako biste unijeli odabrano područje zaslona računala. Odaberite Simbol kako biste unijeli jedan od simbola koji su ugrađeni u računalo. Odaberite Okvir kako biste unijeli okvire ugrađene u P-touch Editor Lite.
Smjer	Odaberite tekstualni objekt i kliknite ili Vodoravni tekst ili Okomiti tekst kako biste promijenili smjer teksta.
Numeriranje	Odaberite broj ili slovo unutar teksta i kliknite Numeriranje kako bi se broj ili slovo na svakoj sljedećoj naljepnici uzastopno mijenjali. Kliknite  s desne strane gumba Ispis i kliknite Opcije ispisa . Označite okvir Numeriranje i u polje Zbroj unesite broj naljepnica koje će se ispisati. Kliknite gumb Ispis .
Promijeni sliku	Odaberite sliku i kliknite Promijeni sliku kako biste zamijenili trenutnu sliku drugom.
Zakreni	Rotirajte objekte za 0° , 90° , 180° ili 270° .
Redoslijed	Odaberite jedan objekt i kliknite Redoslijed , zatim odaberite Stavi ispred , Stavi natrag , Premjesti naprijed ili Premjesti natrag kako biste postavili redoslijed svakog objekta u redu.
Opcije	Kliknite Opcije . Odaberite mm ili inči kako biste podesili postavku mjerne jedinice. Odaberite jezik aplikacije P-touch Editor Lite. Ponovno pokrenite aplikaciju kako bi se primijenio novoizabrani „ Jezik “. Odaberite Prikaži novu vrijednost nakon ispisivanja ili Vrati na originalnu vrijednost nakon ispisivanja kako biste podesili opciju numeriranja.
Brother Solutions Center Više o Izlaz	Kliknite Brother Solutions Center kako biste otišli na web stranicu za pomoć i informacije. Kliknite Više o kako biste saznali više informacija o verziji aplikacije P-touch Editor Lite. Kliknite Izlaz kako biste izašli iz aplikacije P-touch Editor Lite.

Kako koristiti P-touch Editor Lite LAN (samo QL-710W/720NW) (samo Windows®)

S aplikacijom P-touch Editor Lite LAN možete brzo i jednostavno kreirati razne jednostavne izgledе naljepnica. P-touch Editor Lite LAN podržan je samo ako je uređaj spojen na mrežu. Za informacije o načinu instalacije pogledajte Kratki korisnički priručnik.

Ako kopirate P-touch Editor Lite LAN (koji ste instalirali s priloženog CD-ROM-a) u dijeljenu mapu na poslužitelju, P-touch Editor Lite LAN-u na poslužitelju mogu pristupiti drugi korisnici mreže kako bi kreirali naljepnice i ispisivali ih pomoću pisača QL-710W/720NW spojenog na mrežu.

Kako dijeliti P-touch Editor Lite LAN

- Kopirajte mapu u kojoj se nalazi P-touch Editor Lite LAN s dijeljene mape na mreži računala.
- Pokrenite P-touch Editor Lite LAN s dijeljene mape na mreži.









Dvaput kliknite  u mapi PteLiteLAN.

P-touch Editor Lite LAN se pokreće.













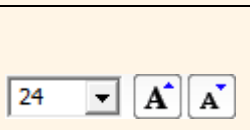



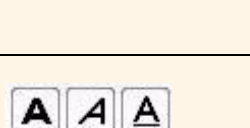

Prozor izgleda

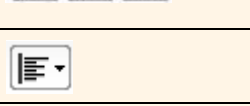

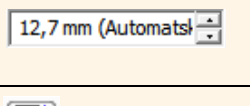
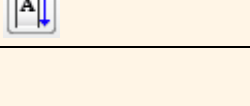

1 Alatna traka s naredbama

Ikona	Funkcija
	Prikazuje novi zaslon za kreiranje nove naljepnice.
	Otvora pohranjenu datoteku pomoću P-touch Editor Lite LAN-a.
	Pohranjuje podatke na računalo, itd., ali ih ne pohranjuje na pisač.
	Stavlja novi tekstualni okvir (prikladan kada kreirate naljepnice koje sadrže jedan redak teksta ili više njih).
	Stavlja sliku na naljepnicu. Iz datoteke: Stavlja sliku koja je pohranjena na računalo. Hvatanje zaslona: Stavlja odabrano područje zaslona računala kao grafiku. Simbol: Stavlja jedan od simbola koji su ugrađeni u računalo.
	Stavlja okvir.
	Prikazuje izbornik. Izbornik sadrži svu funkcionalnost P-touch Editor Lite LAN-a.
	Smanjuje P-touch Editor Lite LAN.
	Izlaz iz P-touch Editor Lite LAN-a.

3 Alatna traka svojstava

Ikona	Funkcija
	Kliknite  za promjenu fonta.
	Kliknite  za određivanje veličine fonta. Veličinu fonta možete podesiti prema gore i dolje za jednu razinu tako da kliknete  ili  .
	Određuje stil fonta:  Podebljano  Kurziv  Podcrtano
	Određuje poravnavanje teksta u tekstualnom okviru.
	Podešava širinu trake. Kliknite  kako biste automatski otkrili širinu umetnute trake.
	Podešava duljinu trake. Kliknite  da biste automatski podesili duljinu naljepnice kako bi se prilagodila umetnutom tekstu.
	Podešava/otkazuje smjer naljepnice na okomito.
	Kliknite  za podešavanje faktora zumiranja za pregled naljepnice. Faktor zumiranja ujedno možete promijeniti tako da kliknete  ili  .





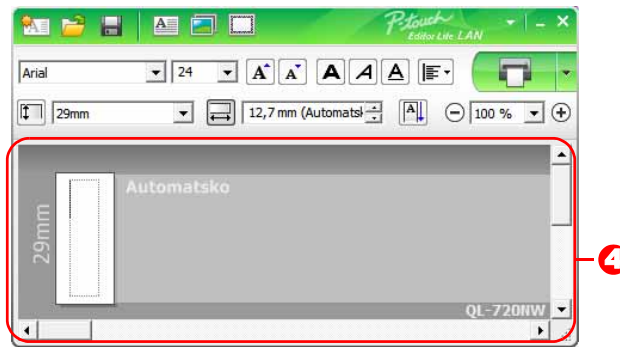

Ikona	Funkcija
	<p>Kliknite  za normalno ispisivanje ili  za ispisivanje s opcijama.</p> <p>Opcije ispisa...: Automatsko rezanje, Odreži na kraju, Kopije</p> <p>Automatsko rezanje: Svaka naljepnica automatski se reže nakon ispisivanja.</p> <p>Odreži na kraju: Reže naljepnice nakon što je ispisana posljednja naljepnica.</p> <p>Kopije: Ispisuje više kopija naljepnice.</p> <p>Postavljanje pisača...: Prikazuje popis spojenih pisača.</p>



- Ako je više pisača QL spojeno na mrežu, odaberite pisač QL kojim ćete ispisivati. Popis pisača QL koji su spojeni na mrežu može se prikazati tako da kliknete , zatim kliknete [Postavljanje pisača...]. Željeni pisač na popisu možete pronaći prema njegovoj IP adresi.
- IP adrese pisača QL možete provjeriti ispisivanjem podataka za podešavanje pisača. Podatke za podešavanje pisača možete ispisati tako da pritisnete i držite pritisnut gumb za rezanje dok je pisač uključen.
- Preporučujemo da lokaciju pisača podesite pomoću programa BRAdmin jer vam je time omogućen pregled pisača na popisu.

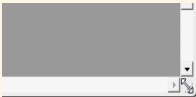
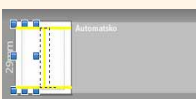

4 Pregled naljepnice

Zaslon	Funkcija
	Ovaj pregled naljepnice prikazuje se prilikom pokretanja softvera. Širina trenutno postavljene trake prikazana je na lijevoj strani slike naljepnice. Kada je na desnoj strani prikazan „Automatsko”, duljina trake automatski se podešava prema duljini teksta.
	Možete povući rub naljepnice kako biste ručno promijenili duljinu i širinu naljepnice. Pokazivač pomaknite na rub područja naljepnice. Kada se pojavi plava crta, povucite na željenu duljinu i širinu.
	Možete podesiti veličinu prozora P-touch Editor Lite LAN. Pokazivač jednostavno pomaknite preko ruba prozora P-touch Editor Lite LAN i povucite kako biste podesili veličinu kad se pokazivač pretvori u strjelicu.
	Ponekad se prilikom pomicanja objekata pojavljuju smjernice. One su prikazane kada se objekt poravna na lijevom, desnom, gornjem ili donjem rubu ispisnog područja ili u njegovom centru. Na ilustraciji prikazanoj s lijeve strane smjernice ukazuju da je objekt centriran na gornjem rubu trake.
	Umetnuti tekstualni okviri, slike i okviri smatraju se objektima. Objekti su okruženi ručicama (prikazane s osam plavih točaka).
	Ukazuje da je objekt odabran.
	Pokazivač se mijenja u strjelicu kad se postavi iznad ručice. Povlačenjem možete promijeniti veličinu objekta.
	Objekte možete pomicati povlačenjem kad se pokazivač pretvori u ciljnik. Kod tekstualnih objekata pokazivač se mijenja u ciljnik samo kad se nalazi iznad granice objekta.

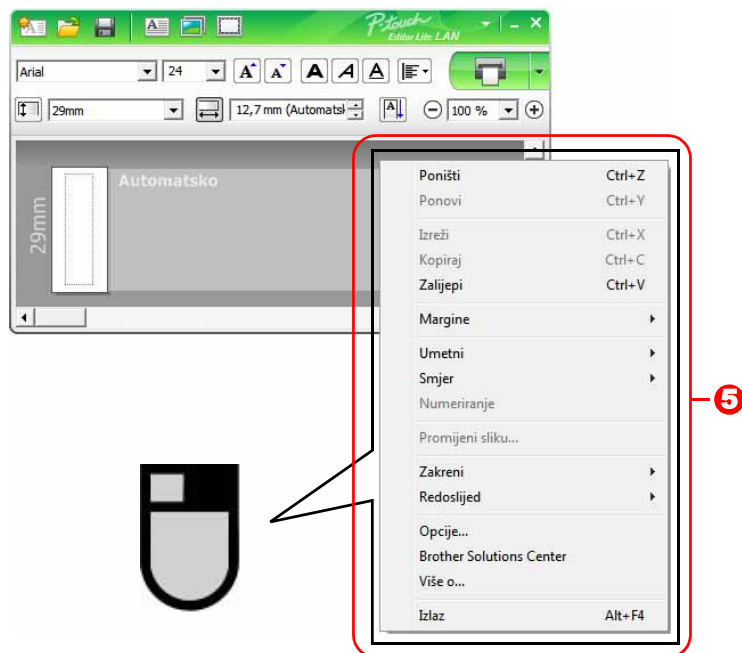

5 Ostale funkcije (dostupne su u izborniku prikazanom desnim klikom miša)

Izbornik	Napravite ovo
Poništi Ponovi	Kliknite Poništi kako biste posljednju radnju vratili u prethodno stanje. Kliknite Ponovi kako biste ponovno napravili radnju koju ste vratili u prethodno stanje.
Izreži Kopiraj Zalijepi	Odaberite tekstualno područje (ili objekt) koje želite odrezati ili kopirati i odaberite Izreži ili Kopiraj . Kliknite odredišno područje i odaberite Zalijepi .
Margine	Uvijek su onemogućene za QL.
Umetni	Kliknite Umetni . Odaberite Tekstualni okvir kako biste unijeli tekst u naljepnicu. Odaberite Iz datoteke kako biste unijeli sliku pohranjenu na računalo. Odaberite Hvatanje zaslona kako biste unijeli odabrano područje zaslona računala. Odaberite Simbol kako biste unijeli jedan od simbola koji su ugrađeni u računalo. Odaberite Okvir kako biste unijeli okvire ugrađene u P-touch Editor Lite LAN.
Smjer	Odaberite tekstualni objekt i kliknite ili Vodoravni tekst ili Okomiti tekst kako biste promijenili smjer teksta.
Numeriranje	Odaberite broj ili slovo unutar teksta i kliknite Numeriranje kako bi se broj ili slovo na svakoj sljedećoj naljepnici uzastopno mijenjali. Kliknite  s desne strane gumba Ispis i kliknite Opcije ispisa . Označite okvir Numeriranje i u polje Zbroj unesite broj naljepnica koje će se ispisati. Kliknite gumb Ispis .
Promijeni sliku	Odaberite sliku i kliknite Promijeni sliku kako biste zamijenili trenutnu sliku drugom.
Zakreni	Rotirajte objekte za 0° , 90° , 180° ili 270° .
Redoslijed	Odaberite jedan objekt i kliknite Redoslijed , zatim odaberite Stavi ispred , Stavi natrag , Premjesti naprijed ili Premjesti natrag kako biste postavili redoslijed svakog objekta u redu.
Opcije	Kliknite Opcije . Odaberite mm ili inči kako biste podesili postavku mjerne jedinice. Odaberite jezik P-touch Editor Lite LAN-a. Ponovno pokrenite aplikaciju kako bi se primijenio novoizabrani „ Jezik “. Odaberite Prikaži novu vrijednost nakon ispisivanja ili Vrati na originalnu vrijednost nakon ispisivanja kako biste podesili opciju numeriranja.
Brother Solutions Center Više o Izlaz	Kliknite Brother Solutions Center kako biste otišli na web stranicu za pomoć i informacije. Kliknite Više o kako biste saznali više o verziji P-touch Editor Lite LAN. Kliknite Izlaz kako biste izašli iz P-touch Editor Lite LAN-a.

Korištenje P-touch Update Softwarea

P-touch Update Software omogućuje preuzimanje kategorija kolekcija naljepnica na računalo i ispisivanje pomoću aplikacije P-touch Editor. Osim toga, pomoću ovog alata softver se može nadograditi na najnoviju inačicu.



- Dostupne funkcije razlikuju se prema modelu/operativnom sustavu.
 - Preuzimanje nove kategorije kolekcija naljepnica na P-touch Editor (samo QL-500/550/560/570/580N/650TD/700/710W/720NW)
 - Ažuriranje P-touch Editor Softwarea (svi QL modeli)
 - Ažuriranje programske opreme pisača QL (samo QL-710W/720NW)
 - Ažuriranje aplikacije P-touch Editor Lite (samo QL-700) (samo Windows®)
- Da biste koristili P-touch Update Software, neophodno je instalirati ga s isporučenog CD-ROM-a ili s naše web stranice <http://solutions.brother.com> preuzeti i instalirati najnoviju inačicu.
- Pogledajte dio o instaliranju u tiskanom priručniku koji ste dobili s uređajem da biste saznali detaljne informacije o tome kako instalirati softver.
- Morate biti spojeni na internet kako biste mogli pokrenuti P-touch Update Software.
- Dizajni kolekcija naljepnica ne mogu se uređivati.
- Možda ćete uočiti razliku između softvera i sadržaja ovog priručnika.
- Nakon što ste instalirali P-touch Update Software, na desktopu će se instalirati praktična ikona. Kako biste pregledali nove dizajne kolekcija naljepnica, jednostavno kliknite ikonu i pokrenite softver.

Zasloni se mogu razlikovati ovisno o operativnom sustavu.

U sljedećim koracima vidjet ćete XX-XXXX. Pročitajte „XX” kao naziv vašeg pisača Brother QL.

► Preuzimanje nove kategorije kolekcija naljepnica na P-touch Editor/Ažuriranje P-touch Editor Softwarea

1 Dvaput kliknite [P-touch Update Software] na desktopu.



- Za korisnike operativnog sustava Windows® sljedeća metoda može se koristiti i za pokretanje P-touch Update Softwarea. Kliknite [Start], zatim odaberite [Svi programi] - [Brother P-touch] - [P-touch Update Software].
- Ako se prikaže poruka koja obavještava korisnika da je pokrenuta najnovija inačica softvera za uređivanje (P-touch Editor), kliknite [Da] i nastavite na korak 3.



2 Kliknite ikonu [Ažuriranje računalnog softvera].

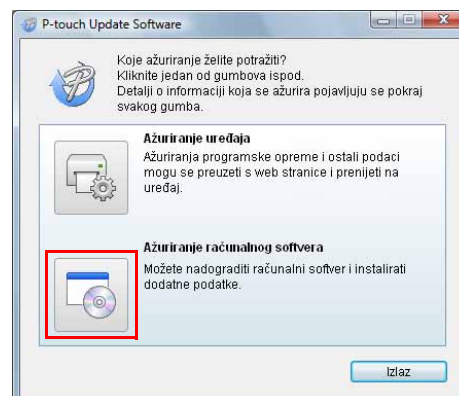

- 3** Odaberite [Pisač] i [Jezik], zatim odaberite potvrdni okvir pokraj kolekcije naljepnica koju želite instalirati ili softvera koji želite ažurirati i kliknite [Instaliraj].



Kliknite na „Kliknite ovdje za detalje”, koji se nalazi u gornjem desnom kutu, kako biste pregledali web stranicu s određenim primjerima dizajna kolekcija naljepnica.

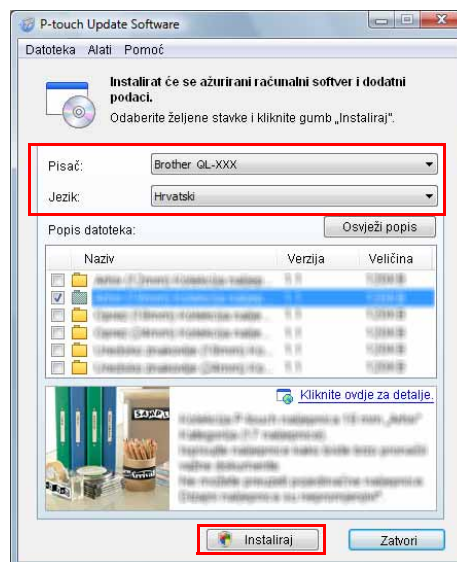

- 4** Instalirana kolekcija naljepnica pohranit će se na pločici [Kolekcija naljepnica] P-touch Editora.

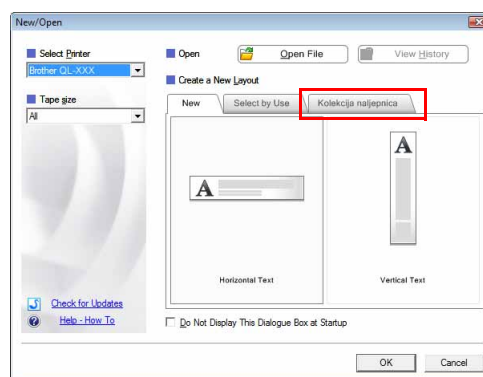

► Ažuriranje programske opreme aplikacije P-touch Editor Lite (samo Windows®)/pisača QL

1 Uključite uređaj i spojite USB kabel.

Prije nego pisač Brother QL spojite USB kabelom na računalo, uvjerite se da je Editor Lite isključen. Pritisnite i držite pritisnut gumb Editor Lite dok se ne isključi lampica Editor Lite.

2 Dvaput kliknite [P-touch Update Software] na desktopu.



Za korisnike operativnog sustava Windows® sljedeća metoda može se koristiti i za pokretanje P-touch Update Softwarea.

Kliknite [Start], zatim odaberite [Svi programi] - [Brother P-touch] - [P-touch Update Software].



3 Kliknite ikonu [Ažuriranje uređaja].

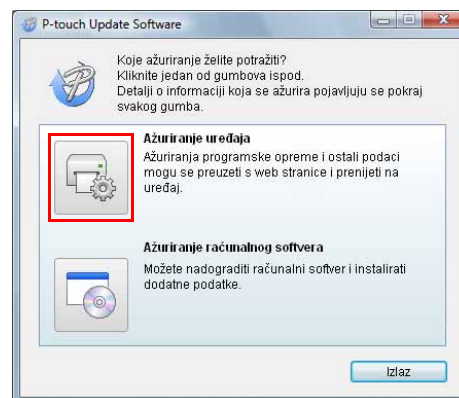

4 Odaberite [Pisač], uvjerite se da je prikazana poruka [Uređaj je pravilno spojen.], zatim kliknite [U redu].

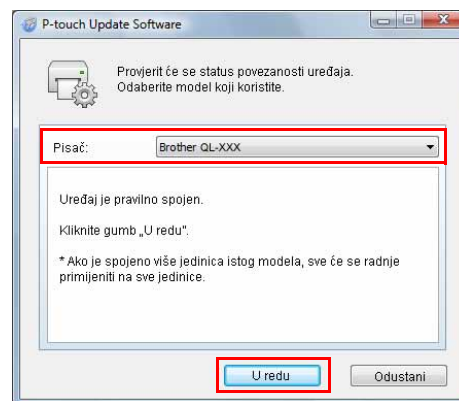

- 5** Odaberite [Jezik], zatim odaberite potvrdni okvir koji se nalazi pokraj programske opreme softvera P-touch Editor Lite ili pisača QL koju je potrebno ažurirati, zatim kliknite [Prijenos].

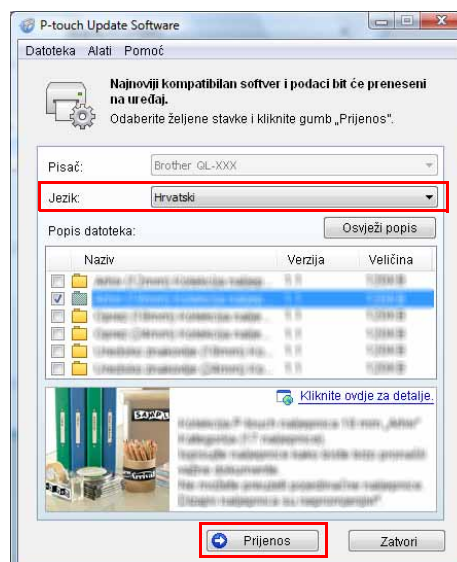

- 6** Označite sadržaj koji će se ažurirati i kliknite [Započni] kako biste započeli s ažuriranjem.

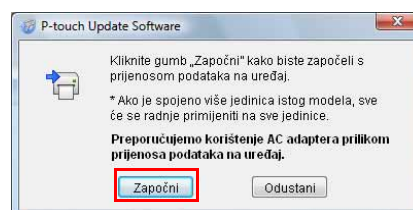

- 7** Zaslom s desne strane prikazan je na računalu dok se softver ažurira.

! Ne isključujte uređaj tijekom procesa ažuriranja.

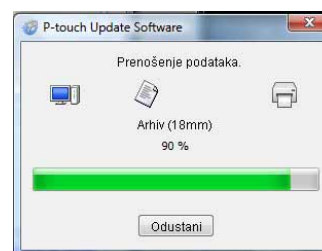

- 8** Kliknite [U redu] kako biste dovršili ažuriranje.

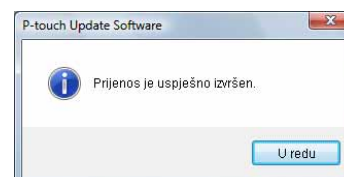

- 9** Kad se ažuriranje dovrši, zaslon se vraća na zaslon za unos.

Ispisivanje naljepnica pomoću P-touch predložaka (samo QL-580N/720NW/1050/1060N)

► Funkcija P-touch Template

Pomoću čitača crtičnog koda spojenog na pisač, naljepnice i crtični kodovi mogu se jednostavno ispisivati skeniranjem crtičnih kodova.

- **Ispisivanje unaprijed postavljenog predloška (samo QL-580N/1050/1060N/720NW)**

Ako se često korišteni izgledi naljepnica pohrane na pisač, mogu se ponovno ispisivati tako da skenirate crtični kod za svaki izgled naljepnice.

- **Ispisivanje crtičnog koda (samo QL-580N/1050/1060N/720NW)**

Skenirajte crtični kod čitačem crtičnog koda kako biste ispisali isti ili drugačiji dizajn naljepnice pomoću podataka iz crtičnog koda. Ova metoda ujedno se naziva „ponovno označavanje”.

- **Ispisivanje naljepnica pomoću baze podataka (samo QL-720NW)**

Baza podataka koja je povezana s izgledom naljepnice u pisaču može se pretraživati pomoću ključa, koji predstavlja podatke skenirane sa skenera crtičnog koda, a podaci iz pronađenog zapisa umetnut će se u izgled naljepnice i ispisati.

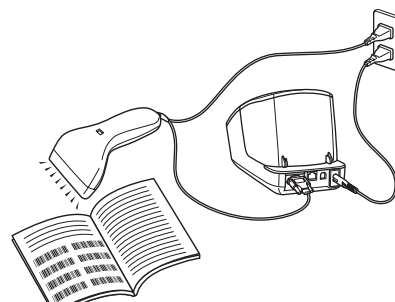

Utikač se može razlikovati ovisno o državi.

Za detaljne informacije o funkciji P-touch Template za QL-580N/1050/1060N pogledajte priručnik o funkciji P-touch Template (samo na engleskom jeziku) u mapi [Tools] na CD-ROM-u. Za QL-720NW pogledajte priručnik o funkciji P-touch Template (samo na engleskom jeziku) sa sljedeće web stranice:

<http://solutions.brother.com/>

Odaberite svoju regiju i zemlju, proizvod i „Downloads”.

Ispisivanje naljepnica raspodijeljenih na više pisača (samo QL-710W/720NW) (samo Windows®)

► Raspodijeljeno ispisivanje

Kad ispisujete mnogo naljepnica, ispisivanje se može raspodijeliti na više pisača. Budući da se ispisivanje vrši istodobno, može se smanjiti ukupno vrijeme ispisivanja.



- Ispisivanje se može raspodijeliti na pisače koji su spojeni putem USB ili mrežnog priključka.
- Broj stranica koje će se ispisati automatski je raspodijeljen među odabranim pisačima. Ako se određeni broj stranica ne može jednako raspodijeliti među pisačima, raspodijelit će se po redoslijedu pisača popisanih u dijaloškom okviru kad se postavke ispisa odrede u koraku 4.

Bežična veza

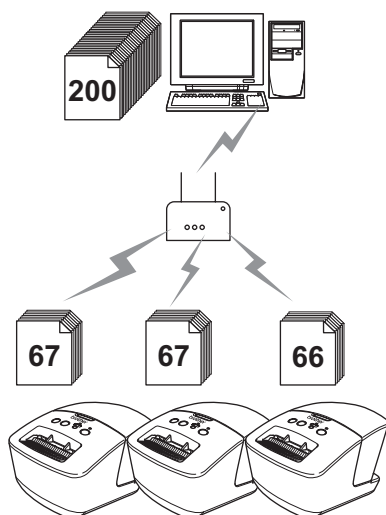

Žična veza (samo QL-720NW)

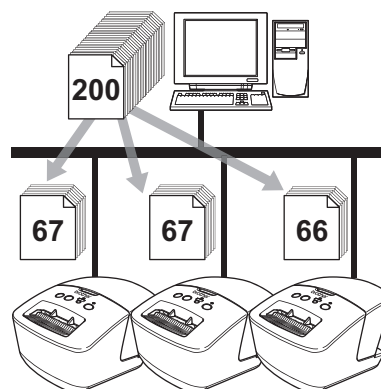

1 Iz izbornika „File” u programu P-touch Editor 5.0 kliknite „Print”.

2 Kliknite [Properties...].

3 Odaberite pločicu „Advanced”, zatim odaberite potvrdni okvir „Distributed printing” i kliknite [Settings].

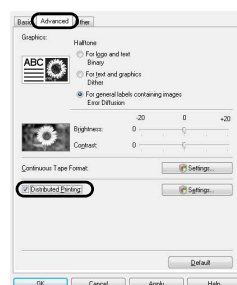

4 U dijaloškom okviru [Distributed Printing Settings] odaberite pisaae koji će se koristiti za raspodijeljeno ispisivanje.

1. Kliknite [Detect Current Paper Information...].
2. Otkrivena informacija o trenutnom pisaaču pojavljuje se ispod „Current paper” i „Paper Type”.
3. Odaberite potvrdni okvir pokraj „Printer Name” koji će se koristiti za raspodijeljeno ispisivanje.

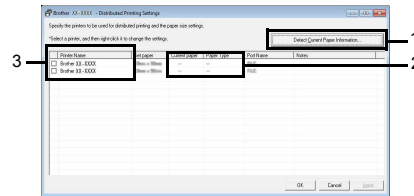

Ako je spojeno više pisaača, željeni pisaač možete pronaći prema nazivu njegovog ulaza. xxxxxxxxxxxx iz BRNxxxxxxxxxxx u nazivu ulaza ukazuje na MAC adresu/Ethernet adresu pisaača. MAC adresu/Ethernet adresu možete provjeriti ispisivanjem podataka za podešavanje pisaača. Podatke za podešavanje pisaača možete ispisati tako da pritisnete i držite pritisnut gumb za rezanje dok je pisaač uključen.

5 Odredite veličinu naljepnice koja će se koristiti za ispisivanje.

A. Ako je odabran samo jedan pisaač.

U dijaloškom okviru iz koraka 4 odaberite pisaač čija se postavka treba odrediti, zatim ga dvaput kliknite ili ga kliknite desnim klikom miša i kliknite „Settings”. Iz padajućeg popisa „Set paper” odaberite veličinu naljepnice.



- Informacija koja se treba prikazati u dijaloškom okviru iz koraka 4 može se unijeti u tekstualni okvir „Notes”.

B. Ako je odabrano više pisaača.

U dijaloškom okviru iz koraka 4 odaberite pisaače čije se postavke trebaju odrediti, zatim desnim klikom miša kliknite „Settings”. Iz padajućeg popisa „Set paper” odaberite veličinu naljepnice. Ista veličina naljepnice primijenjena je na sve odabrane pisaače.

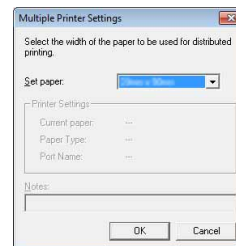

- Postavke ispod „Printer Settings” i „Notes” nisu dostupne.

6 Kliknite [OK] kako biste zatvorili prozor postavke veličine naljepnice.

7 Kliknite [OK] kako biste zatvorili prozor „Distributed Printing Settings”. Podešavanje je dovršeno.

8 Kliknite [OK] kako biste započeli s raspodijeljenim ispisivanjem.



- Ako je odabrana veličina naljepnice drugačija od one prikazane pokraj „Current paper”, pokraj postavke ispod „Current paper” pojavit će se ⚠️. U pisaač umetnite naljepnicu koja je određena u „Set paper”.
- Preporučujemo da napravite test povezanosti za vaše radno okruženje.

Kako koristiti P-touch Editor za Macintosh



Ovaj dio pruža pregled aplikacije P-touch Editor. Za detalje pogledajte P-touch Editor Help.

► Pokretanje aplikacije P-touch Editor

Dvaput kliknite  na desktopu.

P-touch Editor se pokreće.

● Prozor izgleda

■ Način rada Standard

Ovaj način rada pruža jednostavno kreiranje naljepnica s tekstovima i slikama.

Prozor izgleda sastoji se od sljedećih dijelova:

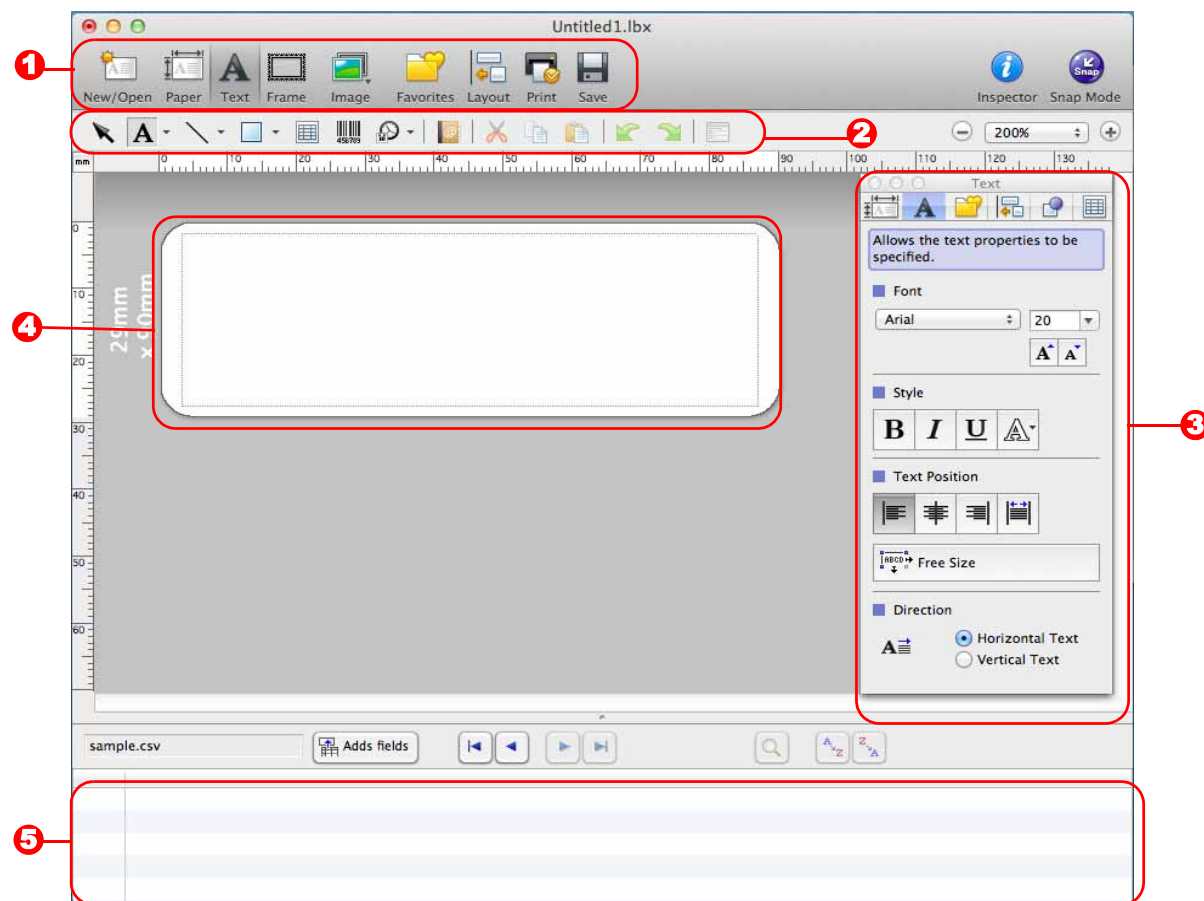

1 Traka naredbi

Sadrži naredbe kao što su New/Open, Paper, Text, Frame, Image, itd.

2 Alatna traka za crtanje/uređivanje

Pružuje alate za odabiranje objekta, unošenje teksta, crtanje grafike, itd.

3 Kontrola

Omogućuje jednostavno unošenje i oblikovanje teksta, slika, itd.

4 Prozor izgleda

Koristi se za prikaz i uređivanje objekata.

5 Prozor baze podataka

Prikazuje bazu podataka.



- Izbornik [View] omogućuje vam prikaz/sakrivanje alatnih traka i prozora.
- Za detalje pogledajte P-touch Editor Help.

■ Način rada Snap

U ovom načinu rada možete hvatati zaslone, ispisivati ga kao sliku i pohraniti za buduću upotrebu. Za pokretanje načina rada Snap slijedite niže navedene korake.

1 Kada kliknete [Snap Mode], pojavit će se dijaloški okvir [Description of Snap mode]. Kliknite .



Ako kvačicom označite [Do Not Display This Dialog Again], sljedeći put kada otvorite ovaj način rada, možete izravno otići na način rada Snap.

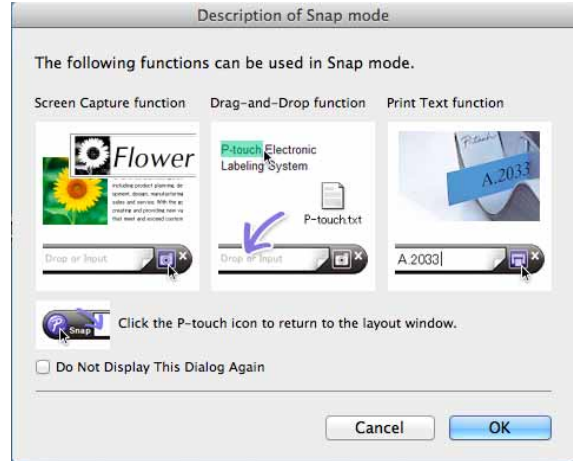

2 Pojavljuje se način rada Snap.



Za detalje pogledajte P-touch Editor Help.

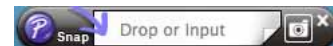

► Pokretanje P-touch Editor Helpa

Ovaj dio objašnjava kako pokrenuti P-touch Editor Help za Mac. Zaslone se mogu razlikovati ovisno o operativnom sustavu.

■ Od dijaloškog okvira New/Open

Kada pokrenete P-touch Editor 5.0 i pojavi se dijaloški okvir [New/Open], kliknite Help - How To.

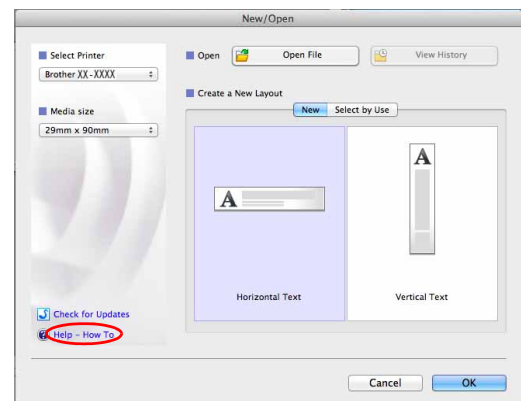

■ Od programa P-touch Editor

Kliknite na izbornik Help i odaberite P-touch Editor Help.

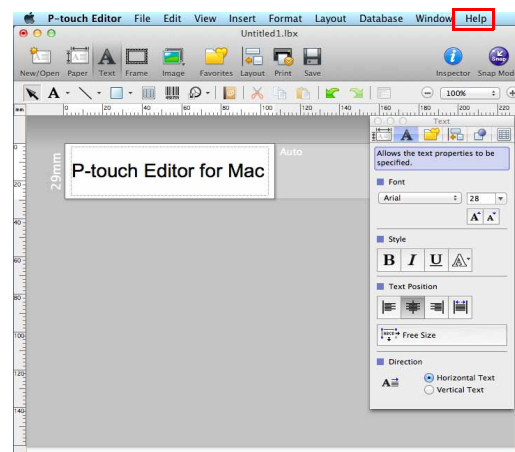

■ Početak iz načina rada Snap

Kliknite mišem dok držite pritisnutu nadzornu tipku, zatim odaberite P-touch Editor Help.

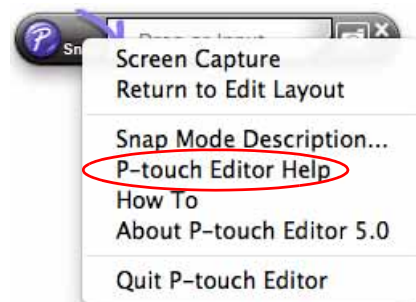

Ispisivanje izravno s drugih aplikacija

Ovaj uređaj možete koristiti za izravno ispisivanje s većine Windowsovih® aplikacija tako da instalirate upravljački program pisača.



Budući da je veličina papira za ovaj uređaj drugačija od veličina koje koriste uobičajeni pisači, možda nećete moći ispisivati čak i nakon instaliranja upravljačkog programa i aplikacijskog softvera, osim u slučaju da aplikacijski softver dozvoli podešavanje ispravne veličine naljepnice.

► Podešavanje upravljačkog programa pisača

U sljedećim koracima vidjet ćete QL-XXX. Pročitajte „XXX” kao naziv vašeg pisača. Nazivi pisača na sljedećim zaslonima mogu se razlikovati od naziva vašeg pisača.

Zasloni mogu varirati ovisno o modelu pisača ili operativnom sustavu.

1 • Za Windows Vista®/Windows® 7

Iz [Control Panel] (Upravljačka ploča) idite na [Hardware and Sound] (Hardver i zvuk) i otvorite [Printers (Windows Vista®)/Devices and Printers (Windows® 7)] (Pisači (Windows Vista®)/Uređaji i pisači (Windows® 7)).

• Za Windows® XP

Iz [Control Panel] (Upravljačka ploča) idite na [Printers and Faxes] (Pisači i faksovi).



Za detaljne informacije pogledajte pomoć za Windows®.

2 Odaberite „Brother QL-XXX” te desnim klikom miša kliknite i odaberite [Select printing preferences] (Odaberi značajke ispisa).

Pojavljuje se dijaloški okvir [Brother QL-XXX printing preferences].

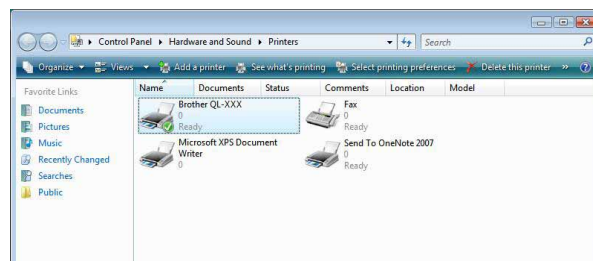

3 Odaberite svaku stavku i kliknite [OK].

• Pločica [Basic]

Možete postaviti veličinu papira, broja kopija te opcije kvalitete i rezanja.

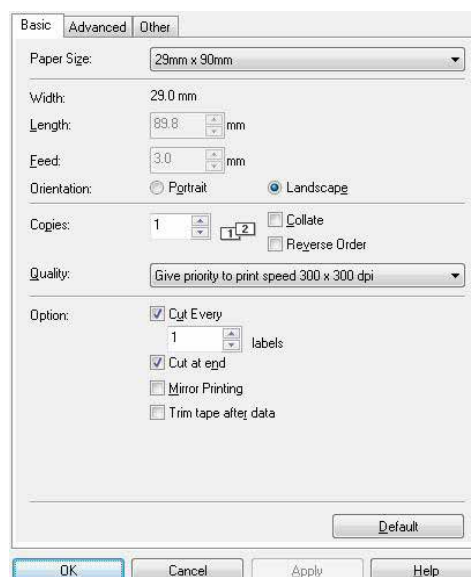

- Pločica [Advanced]
Možete podesiti grafičke opcije („Halftone”, „Brightness” i „Contrast”) i „Continuous Tape Format”.

Možete promijeniti oblik naljepnice ili kreirati novi oblik naljepnice iz dijaloškog okvira [Continuous Tape Format], koji će se pojaviti ako kliknete [Settings...].

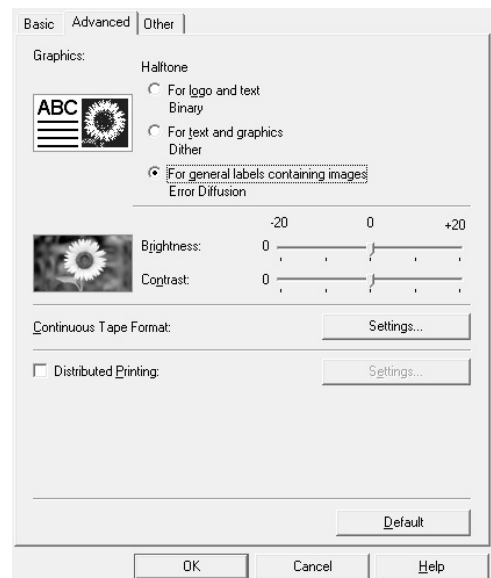

Možete podesiti naziv („Name”) i veličinu („Width”, „Length” i „Feed”) oblika i kliknuti [Default].

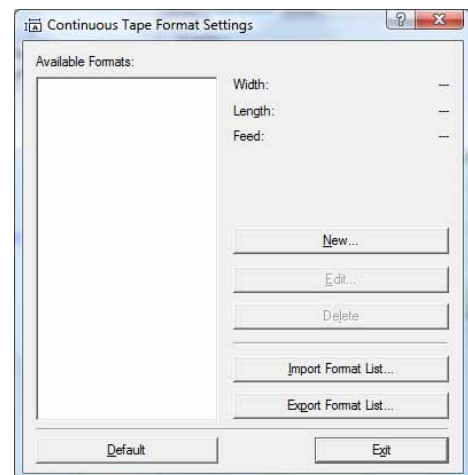

- Pločica [Other]
Možete promijeniti mjernu jedinicu („mm” ili „inch”).

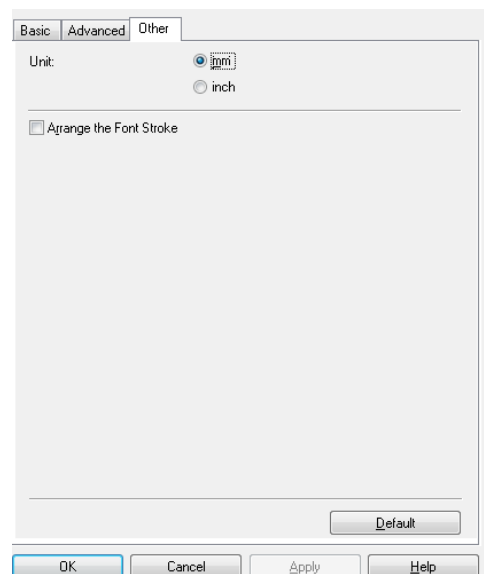

4 Zatvorite prozor [Printers].

► Ispisivanje s drugih aplikacija

Kao primjer koristit ćemo Microsoft® Word.

U sljedećim koracima vidjet ćete QL-XXX. Pročitajte „XXX” kao naziv vašeg pisača. Nazivi pisača na sljedećim zaslonima mogu se razlikovati od naziva kupljenog pisača.

Zasloni mogu varirati ovisno o modelu.

1 Kliknite i .

Pojavljuje se dijaloški okvir [Print] (Ispis).

2 Odaberite „Brother QL-XXX”.

Postavke upravljačkog programa pisača možete mijenjati iz dijaloškog okvira [Properties] (Svojstva), koji će se prikazati ako kliknete

.

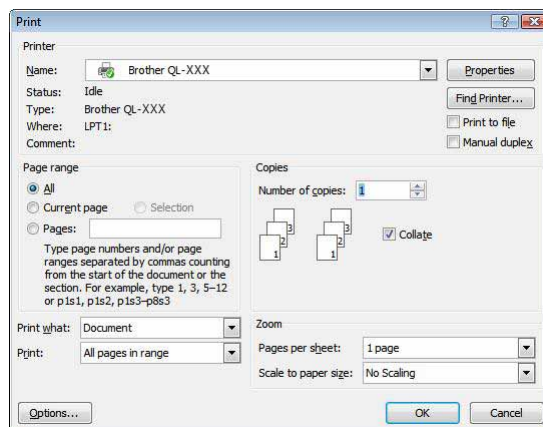

3 Kliknite kako biste zatvorili dijaloški okvir [Print] (Ispis).

4 Traka će se pojaviti kada kliknete [Page Layout]. Zatim kliknite oznaku na desnoj strani postavke stranice.

Pojavljuje se dijaloški okvir [Page Setup].

5 Kliknite pločicu [Paper] i odaberite veličinu papira koju želite ispisati.

Ujedno možete odabrati oblik naljepnice koji ste dodali na [→ stranici 44](#).

Osim toga, u pločici [Margins] možete postaviti margine stranice.

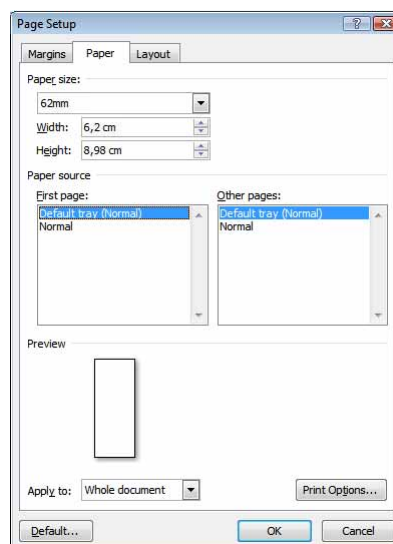

6 Kliknite za povratak u dokument.

Veličina prozora Microsoft® Worda podešena je prema veličini papira koji ste upravo odabrali. Po potrebi uredite dokument.

7 Kliknite i , zatim kliknite .

Određene naljepnice se ispisuju.