

Príručka používateľa programov

Rad tlačiarňí Brother QL

Obsah tejto príručky, ako aj špecifikácie tohto zariadenia sa môžu zmeniť bez predchádzajúceho upozornenia. Spoločnosť Brother si vyhradzuje právo vykonať zmeny v špecifikáciách a materiáloch obsiahnutých v tomto dokumente bez upozornenia a nebude zodpovedná za žiadne škody (vrátane následných) spôsobené spoliehaním sa na poskytnuté materiály, vrátane, nie však výhradne, typografických a iných chýb týkajúcich sa publikácie.

Snímky obrazoviek a ilustrácie tlačiarní v tejto príručke sa môžu odlišovať v závislosti od vášho operačného systému alebo tlačiarne.

Niektoré modely nie sú dostupné vo všetkých krajinách.

Obsah

Obsah	1
Úvod	3
Ochranné známky	3
O tejto príručke	3
Symboly použité v tejto príručke	3
Vytváranie štítkov	4
Prehľad tvorenia štítkov	4
Od tvorenia štítkov po ich tlač	4
Použitie programu P-touch Editor v systéme Windows®	6
Spustenie programu P-touch Editor	6
Spustenie Pomocníka programu P-touch Editor	10
Vytváranie štítkov v iných aplikáciách	12
Používanie programu P-touch Transfer Manager (len modely QL-650TD/580N/1050/1060N/720NW) (len pre OS Windows®)	18
Spustenie aplikácie P-touch Transfer Manager	18
Prenos šablón štítkov z počítača do tlačiarne prostredníctvom rozhrania USB	19
Zálohovanie šablón štítkov	22
Prenos šablón do tlačiarne cez sieť (len modely QL-580N/1060N/720NW)	23
Používanie programu P-touch Library (len pre systém Windows®)	24
Spustenie programu P-touch Library	24
Vyhľadávanie štítkov	24
Prenos šablón štítkov pomocou programu P-touch Transfer Express (len model QL-720NW) (len pre systém Windows®)	26
Ako používať program P-touch Editor Lite (len pre model QL-700) (len pre systém Windows®)	27
Ako používať program P-touch Editor LAN (len modely QL-710W/720NW) (len pre systém Windows®)	31
Používanie programu P-touch Update Software	35
Prevzatie novej kategórie štítkov do programu P-touch Editor/ aktualizovanie softvéru P-touch Editor Software	35
Aktualizovanie programu P-touch Editor Lite (len pre systém Windows®)/ firmvéru tlačiarne QL	37
Tlačenie štítkov pomocou šablón P-touch (len modely QL-580N/720NW/1050/1060N)	39
Funkcia P-touch Template	39
Tlač štítkov distribuovaných do viacerých tlačiarní (len modely QL-710W/720NW) (len pre systém Windows®)	40
Distribuovaná tlač	40
Používanie aplikácie P-touch Editor pre počítače Macintosh	42
Spustenie programu P-touch Editor	42
Spustenie Pomocníka programu P-touch Editor	43

Dodatok	45
Tlač priamo z iných aplikácií	45
Nastavenie ovládača tlačiarne	45
Tlač z iných aplikácií	48

Úvod

Vytváranie štítkov

Dodatok

Zariadenie na tlač štítkov značky Brother (ďalej iba „zariadenie“) umožňuje rýchlu a jednoduchú tlač vlastných štítkov vytvorených pomocou softvéru na to určeného, ktorým je P-touch Editor.

► Ochranné známky

Logo Brother je registrovaná ochranná známka spoločnosti Brother Industries, Ltd.

Brother je registrovaná ochranná známka spoločnosti Brother Industries, Ltd.

© 2012 Brother Industries, Ltd. Všetky práva vyhradené.

Microsoft, Windows Vista, Windows Server, Windows, Excel a Outlook sú registrované ochranné známky spoločnosti Microsoft Corporation, USA.

Apple, Macintosh a Mac OS sú ochranné známky spoločnosti Apple Inc., zaregistrované v Spojených štátoch amerických a iných krajinách.

Názvy iných produktov alebo softvéru v tomto dokumente sú ochranné známky alebo registrované ochranné známky príslušných spoločností, ktoré ich vyvinuli.

Každá spoločnosť, ktorej názov softvéru sa spomína v tejto príručke, má licenčnú zmluvu na softvér vzťahujúcu sa na vlastnícke práva pre dané programy.

Všetky ostatné obchodné značky a názvy produktov uvádzané v tejto Príručke používateľa programov a v Príručke používateľa sú registrovanými ochrannými značkami príslušných spoločností.

► O tejto príručke

Túto príručku (PDF) obsahuje aj CD-ROM.



Keď sa v tejto príručke ukazovateľ kurzora myši zmení na , stačí kliknúť a prejdete na príslušné strany.

O základných funkciách programu Adobe® Reader® pozri súbory pomocníka programu Adobe® Reader®.

► Symboly použité v tejto príručke

V tejto príručke sú použité nasledovné symboly:



Tento symbol označuje informácie alebo pokyny, ktoré je potrebné dodržiavať. Ich nerešpektovanie môže mať za následok úraz, škodu alebo zlyhanie operácií.



Tento symbol označuje informácie alebo pokyny, ktoré vám môžu pomôcť lepšie pochopiť činnosť zariadenia a umožniť jeho efektívnejšie využívanie.

Vytváranie štítkov

Prehľad tvorenia štítkov

Táto časť uvádza všeobecný postup pri vytváraní štítkov pomocou tohto zariadenia. Detaily o podrobných pokynoch nájdete v súboroch Pomocníka. Pre používateľov OS Windows® pozri pomocníka pre program P-touch Editor Help na strane 10, pre používateľov Macintosh pozri strana 43.

► Od tvorenia štítkov po ich tlač

1 Vyberte si typ štítku, ktorý chcete vytvoriť. K dispozícii máte širokú paletu možností.

Príklady štítkov

LBI	
Afdeling	ABCDE Planlægningssafd.
Serienr.	01234567890
Enhedsnr.	ABCDEFGHIJK

2 Pre štítok, ktorý chcete vytvoriť, si pripravte príslušný kotúč s páskou DK.

Toto zariadenie sa dodáva s jedným alebo viacerými vzorovými kotúčmi. (Ďalšie kotúče je možné si zakúpiť osobitne.)

Zvoľte si príslušný kotúč s páskou DK Roll pre žiadaný typ vyrábaného štítku.

Nainštalujte kotúč s páskou DK.

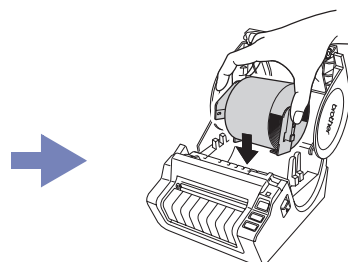
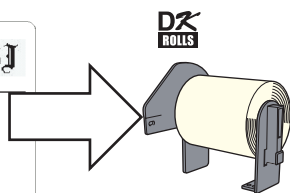
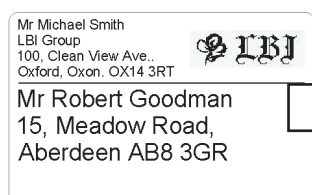

→ Pozri Stručný návod na obsluhu alebo Príručku používateľa

3 Vytvorenie a tlač štítka.

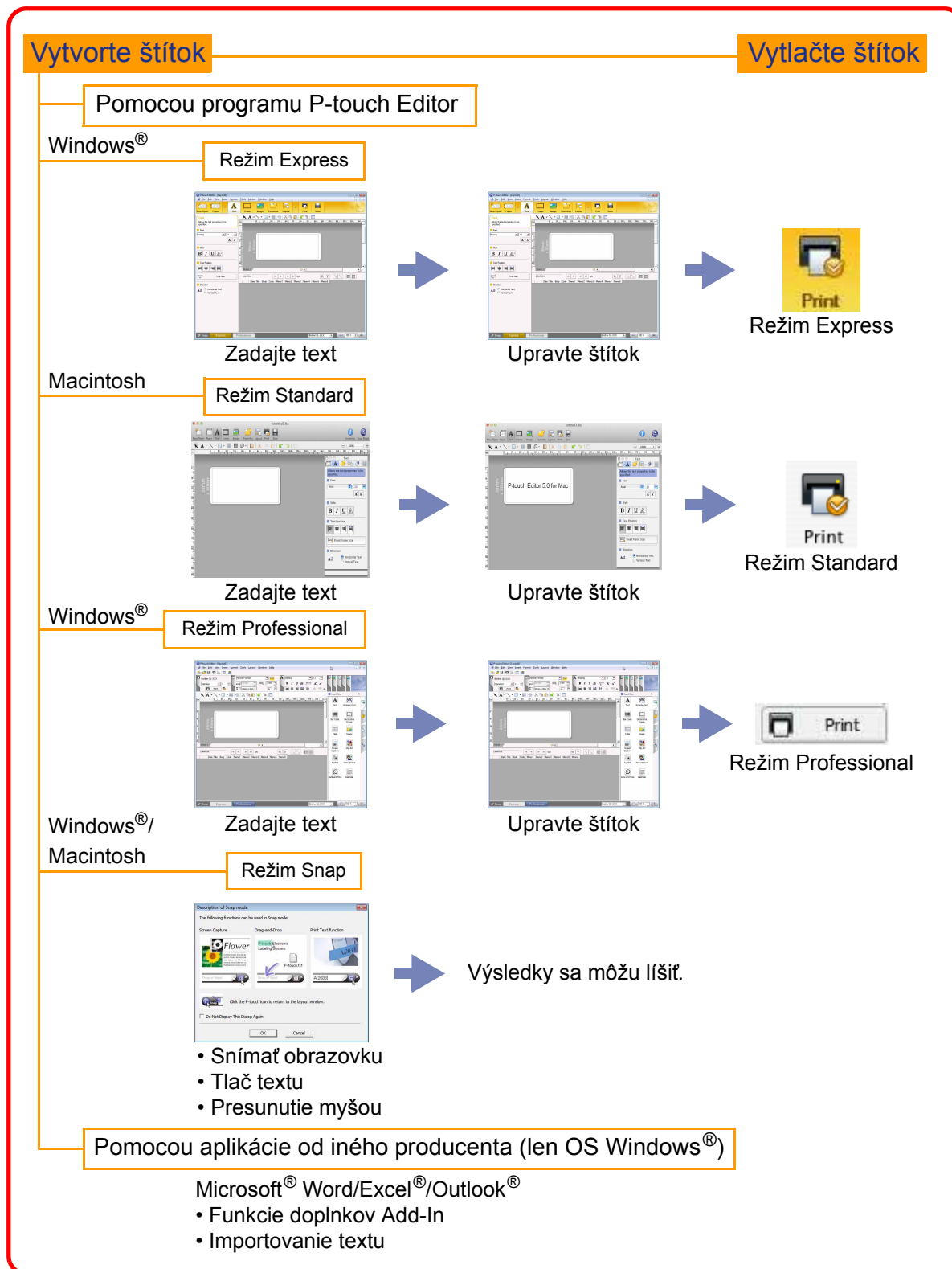

Použitie programu P-touch Editor v systéme Windows®

V tejto časti sa vysvetľuje postup spúšťania programu P-touch Editor. S programom P-touch Editor môžete vytvárať rôzne druhy štítkov.

V Pomocníkovi programu P-touch Editor Help nájdete ukážky rôznych druhov štítkov a podrobnosti o tvorbe, tlači a ukladaní štítkov. Obrazovky sa môžu líšiť v závislosti od vášho operačného systému. Na každom obrázku sa uvádza názov tlačiarne ako názov modelu zariadenia, ktoré ste si zakúpili.

► Spustenie programu P-touch Editor

1 Kliknite na položky [Start] (Štart) - [All Programs] (Všetky programy) - [Brother P-touch] - [P-touch Editor 5.0].



P-touch Editor môžete spustiť aj pomocou nasledujúcich metód (avšak iba ak ste si počas inštalácie nechali vytvoriť odkaz):

- Dvakrát kliknite na ikonu odkazu na pracovnej ploche.
- Kliknite na ikonu odkazu na paneli rýchleho spúšťania.

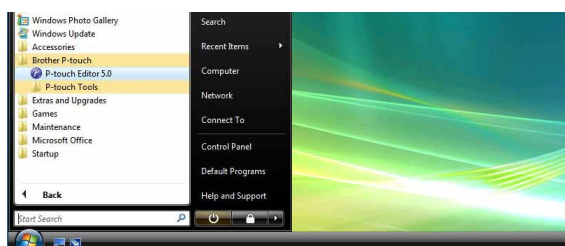

Po spustení P-touch Editor sa otvorí dialógové okno [New/Open], v ktorom si môžete vybrať, či chcete vytvoriť novú predlohu štítku alebo otvoriť existujúcu.



Fungovanie P-touch Editor po spustení nastavíte v dialógovom okne [Options], po kliknutí na [Tools] - [Options] na paneli s ponukami programu P-touch Editor. Na karte [General] si v nastaveniach spúšťania [Startup Settings] v rozbaľovacom zozname [Operations] môžete zvoliť nastavenie. Za normálnych okolností vyberte [Display New/Open Dialog Box].

2 V dialógovom okne [New/Open] zvolte možnosť a kliknite na .

- Vybrať si môžete tlačiareň štítkov a veľkosť média.
- Keď zvolíte [Open file], zobrazí sa dialógové okno [Open]. Môžete vybrať a otvoriť súbor, ktorý ste vytvorili a uložili predtým.
- Keď vyberiete [View History], zobrazí sa dialógové okno [History]. Vybrať si môžete z naposledy vytvorených štítkov.
- Keď vyberiete [New], zvolte buď vertikálny alebo horizontálny štýl zápisu.
- Keď vyberiete [Select by Use], vybrať môžete podľa aplikácií štítkov.
- Keď vyberiete [Help - How To], zobrazí sa pomocník programu P-touch Editor Help. Súbor pomníka vás krok za krokom naučia ako vytvoriť predlohu štítku.
- Keď vyberiete [Check for Updates] a váš počítač je pripojený na Internet, prejdete na lokalitu Brother Solutions Center. Na lokalite Brother Solutions Center môžete skontrolovať najnovší softvér na prevzatie a najčastejšie kladené otázky.

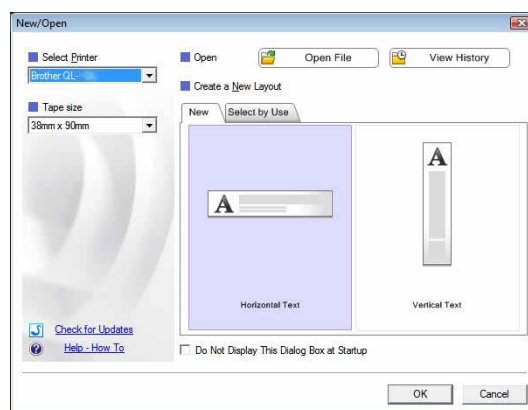

Okno rozloženia

■ Režim Express

Tento režim poskytuje jednoduchú tvorbu štítkov s textom a obrázkami.

Okno rozloženia pozostáva z nasledujúcich častí:

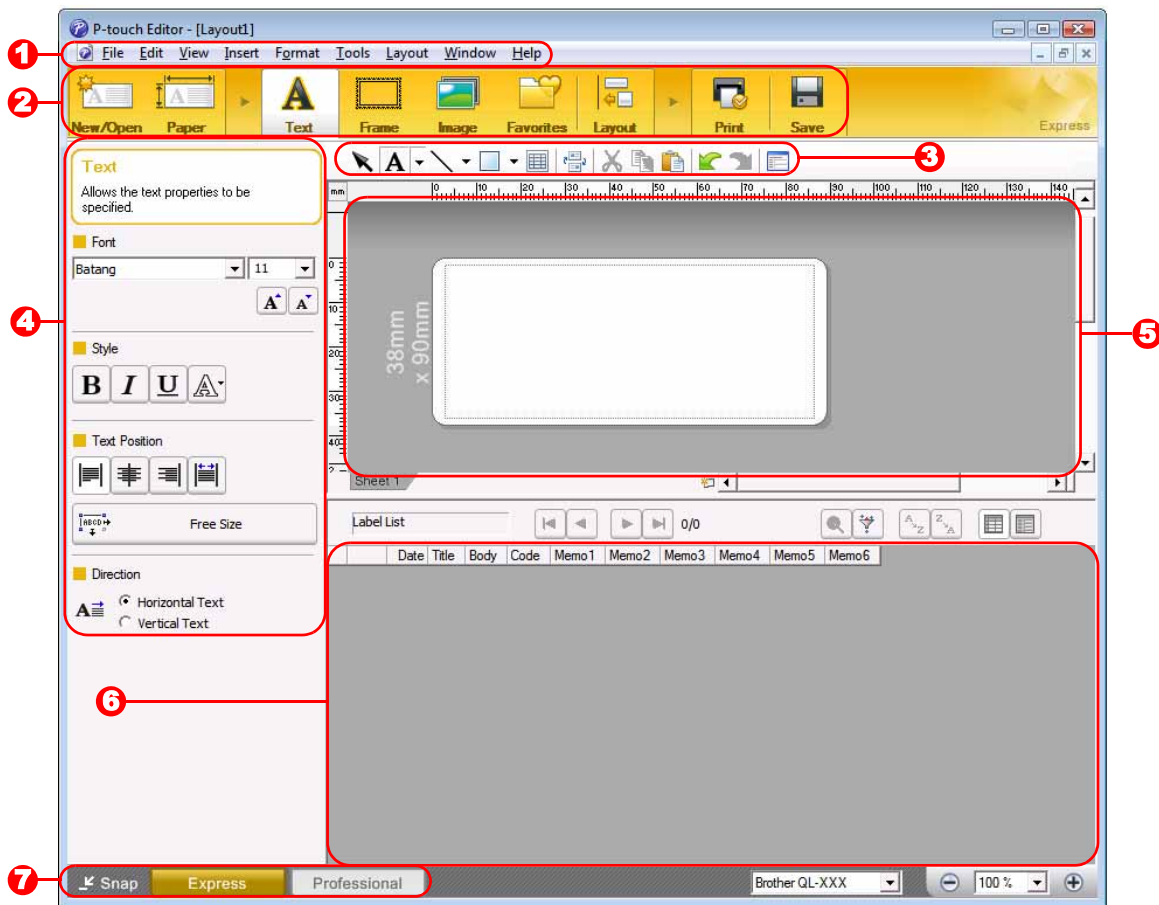

1 Panel s ponukami

Príkazy sú kategorizované pod každou ponukou (ponuka súboru File, ponuka pre úpravy Edit, ponuka pre zobrazenie View, ponuka pre vloženie Insert a pod.) podľa funkcie.

2 Panel príkazov

Obsahuje príkazy ako New/Open, Paper, Text, Frame, Image, a ďalšie.

3 Panel s nástrojmi Draw/Edit

Poskytuje nástroje na výber objektu, zadávanie textu, tvorbu grafiky atď.

4 Panel vlastností

Umožňuje jednoduché vkladanie a úpravu textu, obrázkov atď.

5 Okno rozloženia

Používa sa na zobrazenie a úpravu objektov.

6 Okno databázy

Zobrazuje pripojenú databázu.

7 Prepínač režimov

Prepína režimy editora.



- Ponuka [View] umožňuje zobraziť/skryť panely nástrojov a okná.
- Podrobnosti nájdete v Pomocníkovi programu P-touch Editor Help.

■ Režim Professional

Tento režim poskytuje všetky nástroje na tvorenie štítkov úplne od začiatku alebo z existujúcej šablóny. Okno rozloženia pozostáva z nasledujúcich častí:

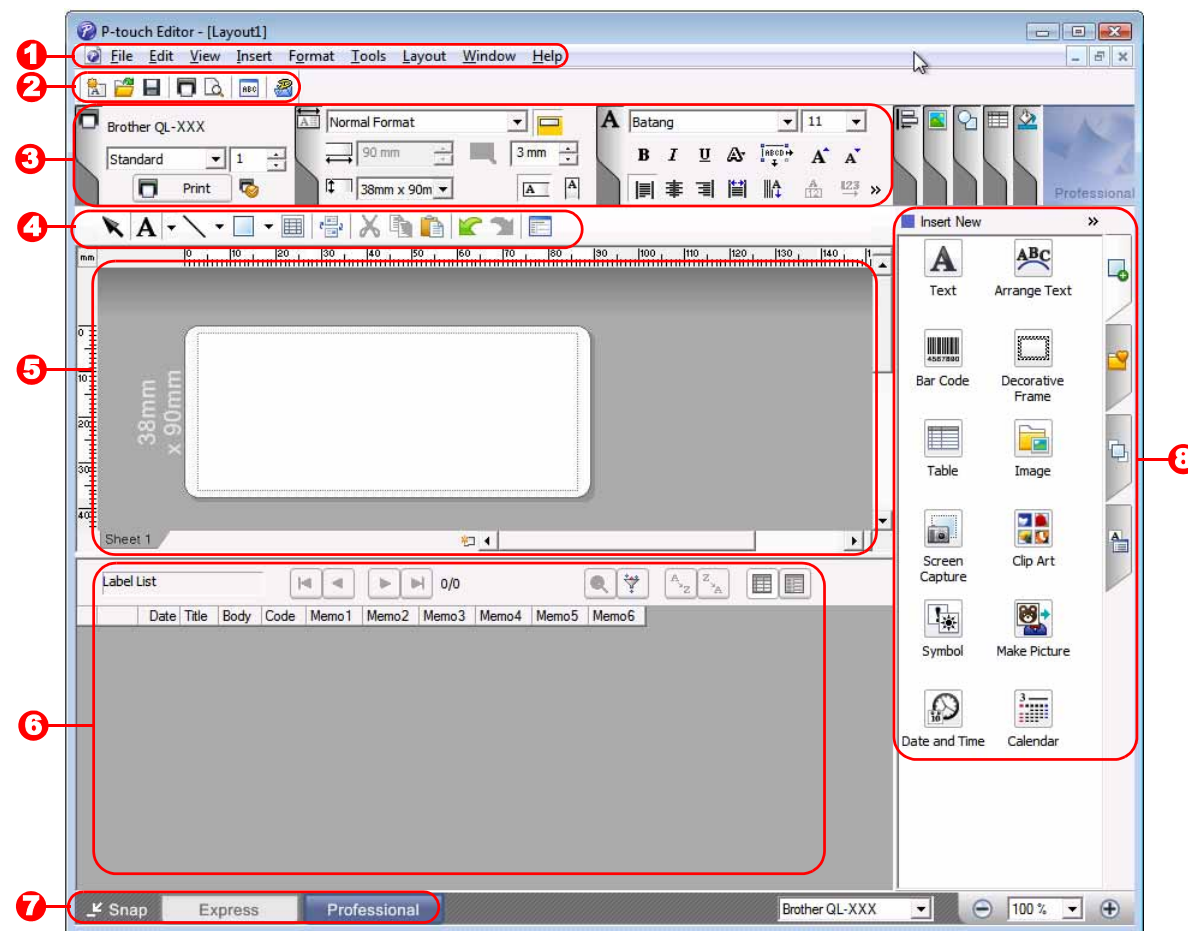

1 Panel s ponukami

Príkazy sú kategorizované pod každou ponukou (ponuka súboru File, ponuka pre úpravy Edit, ponuka pre zobrazenie View, ponuka pre vloženie Insert a pod.) podľa funkcie.

2 Štandardný panel nástrojov

Nájdete tu skupinu často používaných príkazov (napríklad New Layout pre nové rozloženie, Open pre otvorenie, Save pre uloženie, Print pre tlač a pod.).

3 Paleta vlastností

Obsahuje polia pre vlastnosti tlače Print, papiera Paper, vlastnosti textu Text a rozloženia Layout. Okno zobrazíte/skryjete kliknutím na ľavú stranu každej palety.

4 Panel s nástrojmi Draw/Edit

Poskytuje nástroje na výber objektu, zadávanie textu, tvorbu grafiky atď.

5 Okno rozloženia

Používa sa na zobrazenie a úpravu objektov.

6 Okno databázy

Zobrazuje pripojenú databázu.

7 Prepínač režimov

Prepína režimy editora.

8 Bočný panel

Výberom karty môžete jednoducho vkladať a upravovať text, čiarové kódy, tabuľky atď., meniť poradie objektov a vytvárať tak šablóny štítkov alebo konfigurovať pokročilé nastavenia.



- Ponuka [View] umožňuje zobraziť/skryť panely nástrojov, palety a okná.
- Podrobnosti nájdete v Pomocníkovi programu P-touch Editor Help.

■ Režim Snap

V tomto režime môžete vytvoriť snímku obrazovky, vytlačiť ju ako obrázok a uložiť pre budúce použitie. Ak chcete spustiť režim Snap, postupujte podľa krokov nižšie.

1 Keď na prepínači režimov Mode Switch kliknete na [Snap], zobrazí sa dialógové okno s popisom režimu Snap [Description of Snap mode]. Kliknite na ikonu .



- Ak začiarknete položku [Do Not Display This Dialog Again], na budúce budete môcť prejsť do režimu Snap priamo po otvorení tohto režimu.
- Režim Snap môžete spustiť aj zo [Start] (Štart) - [All Programs (Programs)] (Všetky programy (Programy)) - [Brother P-touch] - [P-touch Editor 5.0 (Snap mode)].

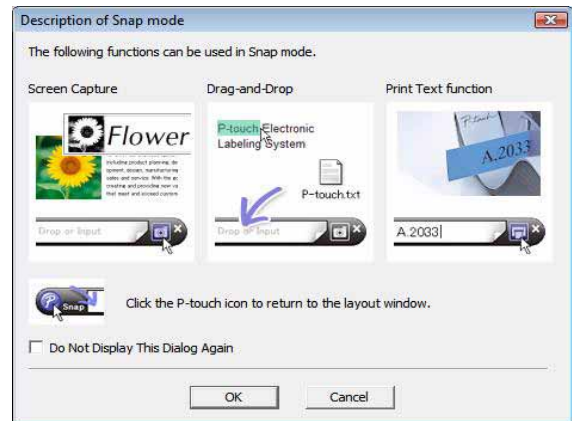

2 Zobrazí sa okno režimu Snap.



Podrobnosti nájdete v Pomocníkovi programu P-touch Editor Help.

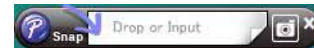

► Spustenie Pomocníka programu P-touch Editor

Táto časť vysvetľuje, ako spustiť P-touch Editor Help v systéme Windows®. Obrazovky sa môžu líšiť v závislosti od vášho operačného systému.

■ Prostredníctvom tlačidla Start (Štart)

Ak chcete spustiť P-touch Editor Help, kliknite na tlačidlo Start (Štart) na paneli úloh a prejdite na položku [All Programs] (Všetky programy). Kliknite na položku [Brother P-touch] a následne na možnosť [P-touch Editor 5.0 Help].

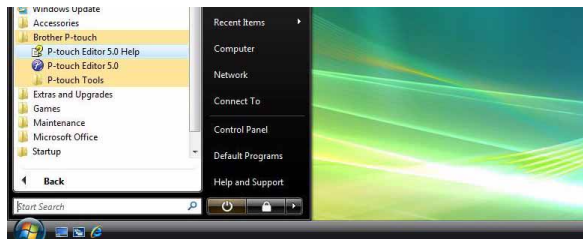

■ Prostredníctvom dialógového okna New/Open

Keď sa po spustení programu P-touch Editor 5.0 otvorí dialógové okno [New/Open], kliknite na Help - How To.

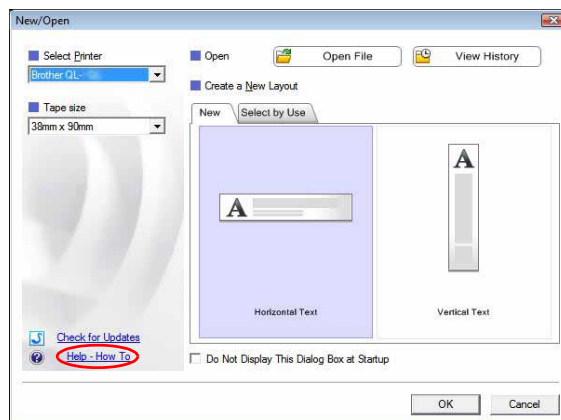

■ Prostredníctvom programu P-touch Editor

Kliknite na ponuku Help a vyberte položku P-touch Editor Help.

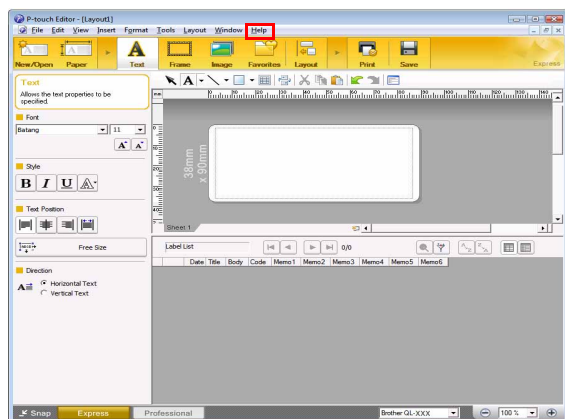

Režim Express

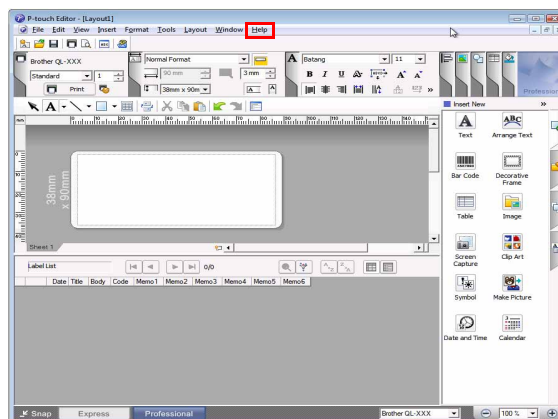

Režim Professional

Kliknite pravým tlačidlom myši a vyberte položku P-touch Editor Help.

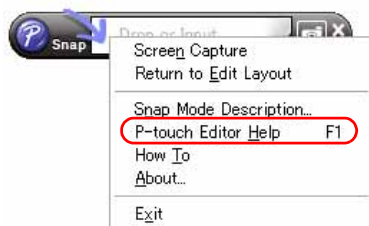

Režim Snap

● Tlač informácií Pomocníka

Informácie uvedené v pomocníkovi P-touch Editor Help je možné vytlačiť. Na vytlačenie informácií z pomocníka P-touch Editor Help použite bežnú tlačiareň.

1 Na karte [Contents] vyberte tému, ktorú chcete vytlačiť.

2 Na paneli s nástrojmi kliknite na ikonu .

3 Vyberte rozsah tém, ktoré sa majú vytlačiť, a kliknite na .

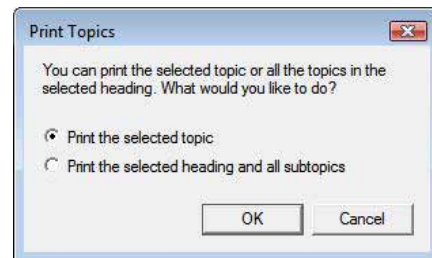

4 Zvoľte [Printer] a kliknite na tlačidlo .

ⓘ Vyberte bežnú tlačiareň, ktorá podporuje bežné veľkosti papiera, ako je napríklad formát A4.

► Vytváranie štítkov v iných aplikáciách

Ak počas inštalácie použijete funkciu Add-In, ikona programu P-touch sa automaticky pridá na panely nástrojov v Microsoft® Word, Excel® a Outlook®. (Len ak sú aplikácie Microsoft® Word, Excel® alebo Outlook® už nainštalované vo vašom počítači.) Funkcia Add-In je platná len pre Windows®.

Štítky môžete vytvoriť jednoduchým a rýchlym spôsobom výberom textu, ktorý chcete vytlačiť a kliknutím na ikonu programu P-touch v jednotlivých aplikáciách.

V závislosti od nastavení sa reťazec znakov, ktorý je importovaný pomocou funkcie Add-In, zaregistruje v zozname štítkov Label List. Zoznam štítkov Label List je databáza určená výhradne pre program P-touch Editor. Ak chcete zobraziť zoznam štítkov Label List, kliknite na [File] - [Database] - [Label List].



- Funkcia Add-In podporuje nasledujúce aplikácie:
Microsoft® Word 2002/2003/2007/2010, Microsoft® Excel® 2002/2003/2007/2010 a Microsoft® Outlook® 2002/2003/2007/2010

Podrobné informácie o inštalácii nájdete v pomocníkoví P-touch Editor.

● Registrácia a zrušenie funkcie Add-In



Pred spustením tohto programu najskôr zatvorte programy Word, Excel® a Outlook®.

Obrazovky sa môžu líšiť v závislosti od vášho operačného systému.

- 1** Kliknite na [Start] (Štart) - [All Programs] (Všetky programy) - [Brother P-touch] - [P-touch Tools] - [P-touch Editor 5.0 Add-Ins Utility].

Objaví sa dialógové okno [Brother P-touch Add-In Settings].



- 2** Začiarknite políčka aplikácií Microsoft, pri ktorých chcete mať nainštalované tlačidlo funkcie P-touch Editor Add-In.

Pre každú aplikáciu Microsoft musíte vybrať verziu softvéru na tvorbu štítkov, ktorú chcete otvoriť, keď kliknete na tlačidlo programu P-touch Editor na paneli nástrojov.

- Express Mode : Spustí režim Express.
- Professional Mode : Spustí režim Professional.
- Print Immediately : Vytlačí sa štítok.

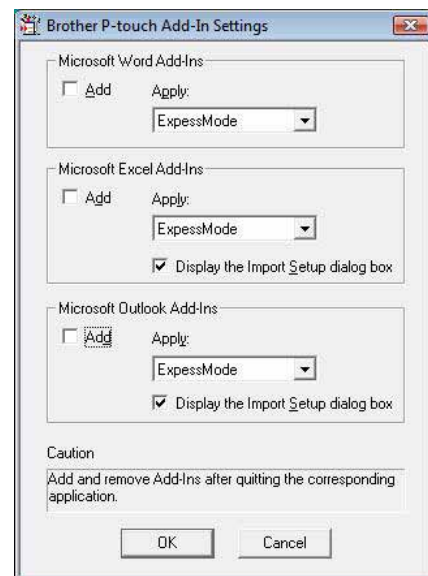

● Microsoft® Word

S funkciou Add-In môžete kopírovať text z aplikácie Microsoft® Word priamo do štítku.



Ak je spustená aplikácia Microsoft® Outlook® a aplikácia Microsoft® Word je vybratá ako štandardný editor, funkciu Add-In nebude možné používať v aplikácii Microsoft® Word. Ukončíte program Microsoft® Outlook® a znova spustíte program Microsoft® Word.

Vytváranie štítkov použitím programu Microsoft® Word

- 1** Otvorte dokument v programe Microsoft® Word a vyberte z textového dokumentu text, ktorý chcete zahrnúť do štítku.

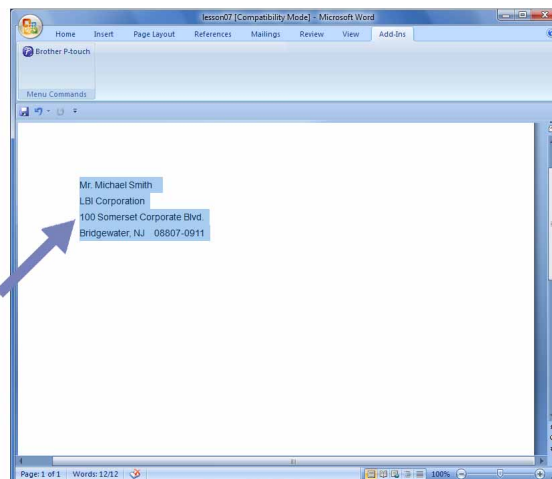

- 2** Na páse/štandardnom paneli s nástrojmi programu Microsoft® Word kliknite na tlačidlo .



Podrobnejšie informácie o automatickom pridávaní textu do zoznamu štítkov Label List nájdete v časti „Ako pridať text z aplikácie Microsoft® Word do zoznamu štítkov Label List zobrazeného v okne databázy“, popísanej nižšie.

Ako pridať text z aplikácie Microsoft® Word do zoznamu štítkov Label List zobrazeného v okne databázy



Pri prvom použití sa zobrazí správa „Record data in the Label List?“. Ak kliknete na položku Yes, v zozname štítkov Label List sa automaticky vytvoria nové záznamy a text bude pri ďalšej registrácii textu pridaný v každom poli, ako je znázornené nižšie. Vždy, keď pridáte novú informáciu do zoznamu štítkov, zaznamená sa tiež nasledujúca informácia pre ďalšie použitie.

Text	Pridané pole
Dátum vytvorenia	Pole Date
Prvý riadok	Pole Title
Všetky riadky vrátane prvého riadka	Pole Body
Detekované ZIP/PSČ	Pole Code

Príklad údajov zo zoznamu štítkov, ktoré sa uložia do okna databázy na obrazovke P-touch Editor

	Date	Title	Body	Code	Memo1	Memo2	Memo3	Memo4	Memo5	Memo6
<input type="checkbox"/> 1	7/19/2007	Mr. Walter Freeman	Mr. Walter Freeman ABC Transporting Corporation 4555 Cumberland PKWY Anytown, USA 95093	95093						

Ak kliknete na položku No, keď sa zobrazí správa „Record data in the Label List?“, ale chcete pridať nový záznam, prejdite na položku [Tools] - [Options] a na karte [Label List] zaškrtnite „Automatically Record Data Imported With Add-In.“.

● Microsoft® Excel®

S funkciou Add-In môžete kopírovať text z aplikácie Microsoft® Excel® priamo do štítku.

Vytváranie štítkov použitím programu Microsoft® Excel®

- 1** Otvorte pracovný hárok v programe Microsoft® Excel® a vyberte bunky textu, ktoré chcete zahrnúť do štítku.

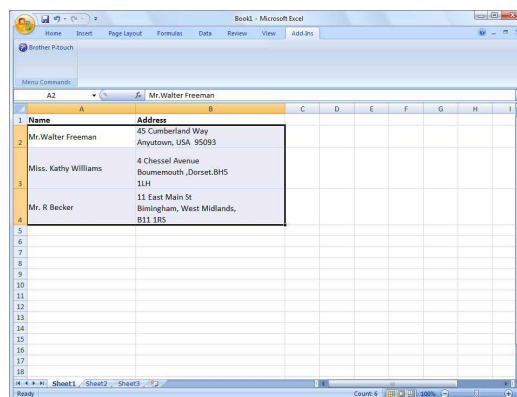

- 2** Na páse/šandardnom paneli s nástrojmi programu Microsoft® Excel® kliknite na tlačidlo .

Objaví sa dialógové okno [Brother P-touch Import Setup].

- 3** V časti [Label Layout] vykonajte nastavenia posunu riadkov v bunkách a kliknite na tlačidlo [Preview/Print].



Nastavenie možností v položke [Label Layout] vám umožní zmeniť spôsob, akým chcete zobrazovať/tlačiť váš text.

Keď vyberiete akúkoľvek položku zo zoznamu v políčku [Fields] a kliknete na tlačidlo , nové pole sa pridá do poľa [Label Layout]. Môžete zadať medzery, posuny riadkov, čiarky a znaky pre každú bunku a môžete ich vytlačiť na štítku. Môžete tiež odstrániť polia na tejto obrazovke, a to zvýraznením daného poľa a stlačením klávesu Delete na vašej klávesnici.

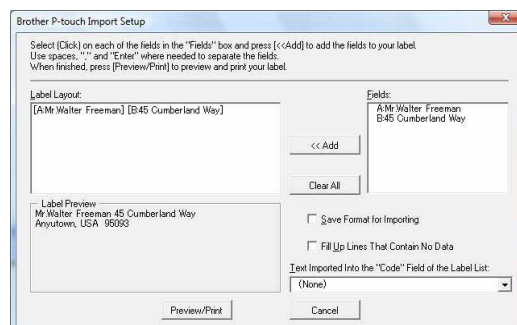

- Viac informácií o automatickom pridávaní textu do zoznamu štítkov nájdete v časti „Ako pridať text z aplikácie Microsoft® Excel® do zoznamu štítkov Label List“, ktorá je popísaná na strane 15.
- Ak chcete zahrnúť údaje do poľa kódu Code v zozname štítkov Label List, vyberte [Text Imported Into the "Code" Field of the Label List] v dialógovom okne [Brother P-touch Import Setup].

Ako pridať text z aplikácie Microsoft® Excel® do zoznamu štítkov Label List



Pri prvom použití sa zobrazí správa „Record data in the Label List?“. Ak kliknete na položku Yes, v zozname štítkov Label List sa automaticky vytvoria nové záznamy a text bude pri ďalšej registrácii textu pridaný v každom poli, ako je znázornené nižšie. Vždy, keď pridáte novú informáciu do zoznamu štítkov, zaznamená sa tiež nasledujúca informácia pre ďalšie použitie.

Text	Pridané pole
Dátum vytvorenia	Pole Date
Prvý riadok v texte zadanom v položke Label Layout	Pole Title
Všetky riadky vrátane prvého riadka v texte zadanom v položke Label Layout	Pole Body
Obsah bunky zadaný v položke [Text Imported Into the "Code" Field of the Label List]	Pole Code

	Date	Title	Body	Code	Memo1	Memo2	Memo3	Memo4	Memo5	Memo6
<input type="checkbox"/> 1	7/19/2007	Mr. Walter Freeman 45 Cumberland Way	Mr. Walter Freeman 45 Cumberland Way Anytown, USA 95093		Mr. Walter Freeman	45 Cumberland Way Anytown, USA 95093				
<input type="checkbox"/> 2	7/19/2007	Miss. Kathy Williams 4 Chessel Avenue	Miss. Kathy Williams 4 Chessel Avenue Boumemouth ,Dorset.BH5 1LH		Miss. Kathy Williams	4 Chessel Avenue Boumemouth ,Dorset.BH5 1LH				
<input type="checkbox"/> 3	7/19/2007	Mr. R Becker 11 East Main St	Mr. R Becker 11 East Main St Birmingham, West Midlands, B11 1RS		Mr. R Becker	11 East Main St Birmingham, West Midlands, B11 1RS				

Ak kliknete na položku No, keď sa zobrazí správa „Record data in the Label List?“, ale chcete pridať nový záznam, prejdite na položku [Tools] - [Options] a zaškrtnite „Automatically Record Data Imported With Add-In.“.

● Microsoft® Outlook®

S funkciou Add-In môžete kopírovať text z aplikácie Microsoft® Outlook® priamo do štítku.

Položky, ktoré môžete importovať, sú: okná Kontakty, položky Kalendára, Odstránené položky, Koncepty, Doručená pošta, Denník, Poznámky (text v dialógovom okne [Poznámky] nie je k dispozícii), Pošta na odoslanie, Odoslaná pošta a Úlohy.

Vytváranie štítkov použitím údajov z priečinka Kontakty v aplikácii Microsoft® Outlook®

1 Otvorte priečinok Contacts v aplikácii Microsoft® Outlook® a vyznačte kontaktné údaje, ktoré chcete zahrnúť do štítku.



V aplikácii Microsoft® Outlook® môžete vybrať nielen kontaktné údaje, ale tiež text správy tak, ako v aplikácii Microsoft® Word.

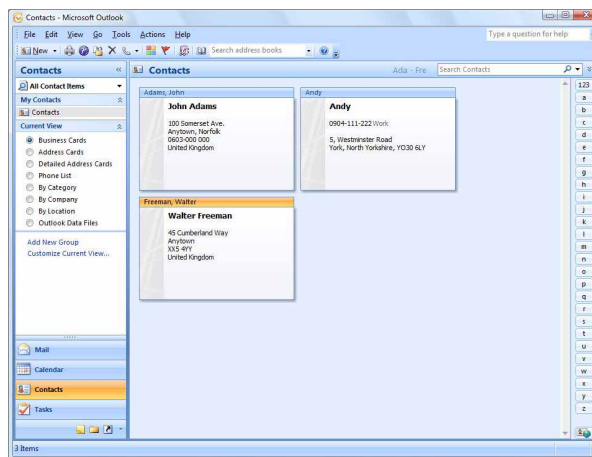
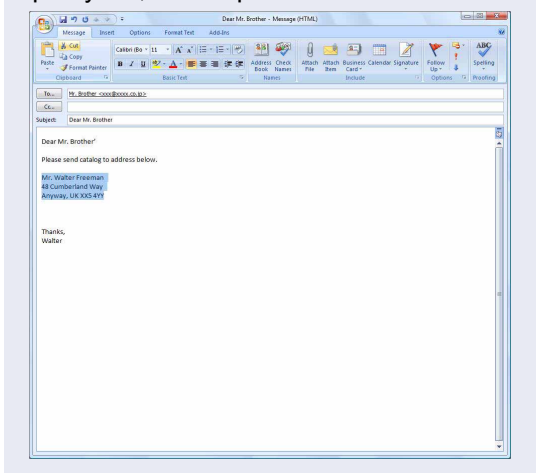

2 Na páse/štandardnom paneli s nástrojmi programu Microsoft® Outlook® kliknite na tlačidlo .



Viac informácií o automatickom pridávaní textu do zoznamu štítkov nájdete v časti „Ako pridať text z aplikácie Microsoft® Outlook® do zoznamu štítkov Label List“, ktorá je popísaná na strane 17.

3 V časti [Label Layout] vykonajte nastavenia posunu riadkov v bunkách a kliknite na tlačidlo .



Nastavenie možností v položke [Label Layout] vám umožní zmeniť spôsob, akým chcete zobrazovať/tlačíť váš text. Keď vyberiete akúkoľvek položku zo zoznamu v políčku [Fields] a kliknete na tlačidlo , nové pole sa pridá do poľa [Label Layout]. Môžete zadať medzery, posuny riadkov, čiarky a znaky pre každú bunku a môžete ich vytlačiť na štítok. Môžete tiež odstrániť polia na tejto obrazovke, a to zvýraznením daného poľa a stlačením klávesu Delete na vašej klávesnici.

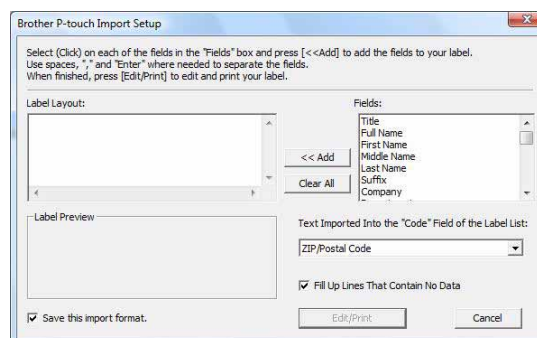

- Viac informácií o automatickom pridávaní textu do zoznamu štítkov nájdete v časti „Ako pridať text z aplikácie Microsoft® Outlook® do zoznamu štítkov Label List“, ktorá je popísaná na strane 17.
- Ak chcete zahrnúť údaje do poľa kódu Code v zozname štítkov Label List, vyberte [Text Imported Into the "Code" Field of the Label List] v dialógovom okne [Brother P-touch Import Setup].

Ako pridať text z aplikácie Microsoft® Outlook® do zoznamu štítkov Label List



Pri prvom použití sa zobrazí správa „Record data in the Label List?“. Ak kliknete na položku Yes, v zozname štítkov Label List sa automaticky vytvoria nové záznamy a text bude pri ďalšej registrácii textu pridaný v každom poli, ako je znázornené nižšie. Vždy, keď pridáte novú informáciu do zoznamu štítkov, zaznamená sa tiež nasledujúca informácia pre ďalšie použitie.

Text	Pridané pole
Dátum vytvorenia	Pole Date
Prvý riadok v texte zadanom v položke Label Layout	Pole Title
Všetky riadky vrátane prvého riadka v texte zadanom v položke Label Layout	Pole Body
Obsah bunky zadaný v položke [Text Imported Into the "Code" Field of the Label List]	Pole Code

	Date	Title	Body	Code	Memo1	Memo2	Memo3	Memo4	Memo5	Memo6
<input type="checkbox"/> 1	7/19/2007	Walter Freeman	Mr. Walter Freeman 45 Cumberland Way							
<input type="checkbox"/> 2	7/19/2007	John Adams	Anytown, Norfolk100 Somerset Ave.100 Somerset Ave. Anytown, Norfolk 0603-000 000 United KingdomJohn AdamsJohn Adams							
<input type="checkbox"/> 3	7/19/2007	Andy	York, North Yorkshire5, Westminster Road5, Westminster Road York, North Yorkshire, YO30 6LYAndyAndy							

Ak kliknete na položku No, keď sa zobrazí správa „Record data in the Label List?“, ale chcete pridať nový záznam, prejdite na položku [Tools] - [Options] a zaškrtnite „Automatically Record Data Imported With Add-In.“.

Používanie programu P-touch Transfer Manager (len modely QL-650TD/580N/1050/1060N/720NW) (len pre OS Windows®)

P-touch Transfer Manager: táto aplikácia umožňuje prenos údajov zo šablón štítkov do hlavnej jednotky tlačiarnie a vytváranie záloh údajov prenesených do hlavnej jednotky tlačiarnie.

Funkcia prenosu je potrebná pri používaní aplikácie P-touch Template. Podrobnosti o programe P-touch Template pre modely QL-580N/1050/1060N nájdete v manuáli k programu P-touch Template v priečinku [Tools] na disku CD-ROM; pre model QL-720NW použite návod k programu P-touch Template (len v angličtine) z tejto webovej lokality:

<http://solutions.brother.com/>

Vyberte si svoj región a krajinu, produkt a napokon položku „Downloads“.

Ak chcete preniesť šablóny prostredníctvom siete, musíte si pripraviť nástroj BRAdmin Professional.

BRAdmin Professional si môžete prevziať z našej webovej lokality <http://solutions.brother.com> (len modely QL-580N/1060N/720NW).

► Spustenie aplikácie P-touch Transfer Manager

Kliknite na tlačidlo [Start] (Štart), potom vyberte [All Programs (Programs)] (Všetky programy (Programy)) – [Brother P-touch] - [P-touch Tools] - [P-touch Transfer Manager 2.1].

Spustí sa aplikácia P-touch Transfer Manager.



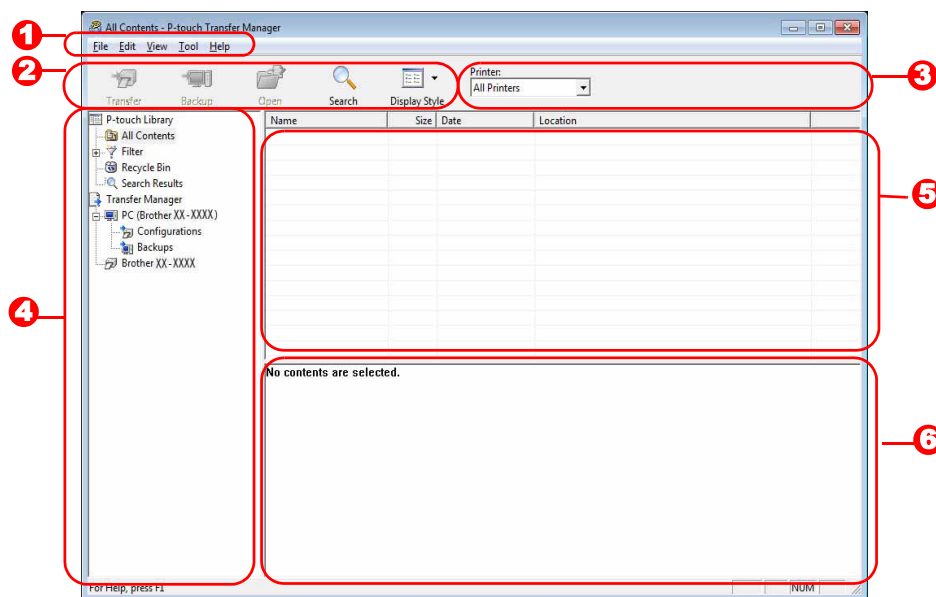

Okno rozloženia



- 1 Ponuka**
Príkazy sú kategorizované pod každou ponukou (ponuka súboru File, ponuka pre úpravy Edit, ponuka pre zobrazenie View, ponuka nástrojov Tool, ponuka pomocníka Help a pod.) podľa funkcie.
- 2 Panel nástrojov**
Obsahuje ikony pre často používané príkazy. Kliknutím na ikonu spustíte príkaz.
- 3 Výber tlačiarnie (len pre aplikáciu P-touch Transfer Manager)**
Vyberte model tlačiarnie, do ktorej chcete odoslať údaje. Keď vyberiete tlačiareň, zobrazia sa len tie údaje, ktoré je možné odoslať do vybranej tlačiarnie.

- 4 Zobrazenie priečinka
Zobrazí zoznam priečinkov. Keď zvolíte priečinok, údaje vo zvolenom priečinku sa zobrazia v zozname na pravej strane.
- 5 Zobrazenie zoznamu
Zobrazí údaje vo zvolenom priečinku.
- 6 Náhľad
Zobrazí náhľad šablóny štítku zvoleného v zobrazení zoznamu.

Funkcie jednotlivých ikon

Ikona	Názov tlačidla	Funkcia
	Transfer (len pre aplikáciu P-touch Transfer Manager)	Prenos šablóny štítkov a iných údajov z vášho počítača do tlačiarne (ak je pripojený kábel rozhrania USB).
	Backup (len pre aplikáciu P-touch Transfer Manager)	Záloha údajov, ktoré ste preniesli do tlačiarne Brother pomocou aplikácie P-touch Transfer Manager.
	Open	Úprava vybraných údajov.
	Print (len pre program P-touch Library)	Tlač vybranej šablóny štítkov na tlačiarňu.
	Search	Vyhľadávanie údajov spravovaných programom P-touch Library.
	Display Style	Zmena spôsobu zobrazenia súboru.

► Prenos šablón štítkov z počítača do tlačiarne prostredníctvom rozhrania USB

- ! Skontrolujte, či ste odpojili sieťový kábel pri prenose šablón prostredníctvom rozhrania USB.

1 Vyberte tlačiareň, do ktorej sa majú preniesť údaje.

- ! Pred prenosom údajov skontrolujte, či sú počítač a tlačiareň správne spojené káblom USB a či je tlačiareň zapnutá.

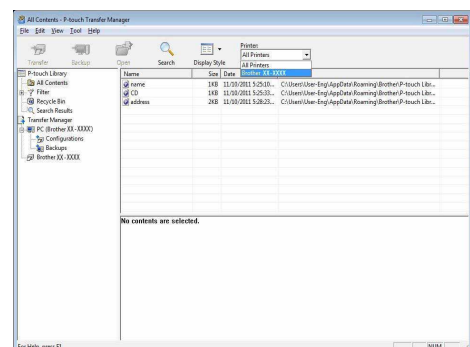

2 Kliknite pravým tlačidlom na priečink [Configurations] a potom vyberte [New] a vytvorte nový priečink.

V tomto príklade sme vytvorili nový priečink s názvom „Transfer“.

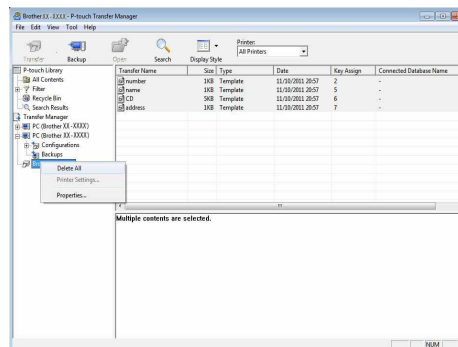

3 Presuňte prenášané údaje do priečinka, ktorý ste práve vytvorili.

Presuňte prenášané údaje z priečinkov All contents, Layout a iných priečinkov, v položke Filter. Pri prenášaní viacerých súborov údajov presuňte všetky prenášané údaje do priečinka, ktorý ste vytvorili.

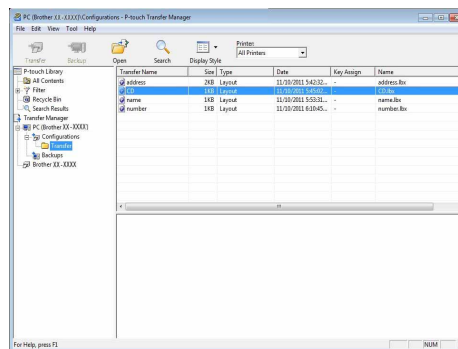

4 K prenášaným údajom v priečinku, ktorý ste vytvorili v predchádzajúcom kroku, sa automaticky priradia kľúčové čísla priradenia Key Assign.

Ak chcete zmeniť číslo, kliknite pravým tlačidlom na názov údajov v zobrazení zoznamu, potom vyberte kľúčové číslo priradenia Key Assign.



- Kľúčové priradenie Key Assign je potrebné pri prenose údajov iných ako textové hlásenia.
- Ak zmeníte kľúčové číslo priradenia Key Assign pre údaje, ktoré boli predtým prenesené do hlavnej jednotky tlačiarne, číslo sa prepíše. Zálohovaním údajov môžete skontrolovať kľúčové číslo priradenia použité pre údaje už prenesené do tlačiarne. Informácie nájdete v časti „Zálohovanie šablón štítkov“ (strane 22).
- Kliknutím na názov údajov pre prenášané údaje im môžete zadať nový názov. V závislosti od modelu tlačiarne sa môžu vyskytnúť obmedzenia počtu znakov, ktoré je možné použiť v názve údajov.

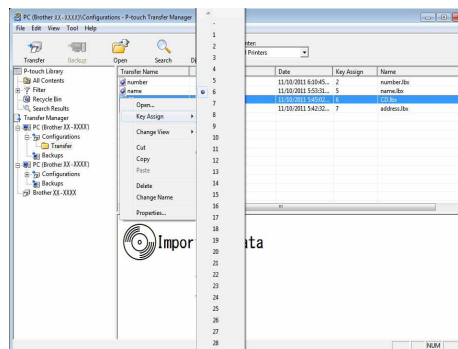

5 Vyberte údaje alebo priečinkov, ktorý chcete preniesť, potom kliknite na ikonu



Zobrazí sa správa potvrdzujúca prenos.

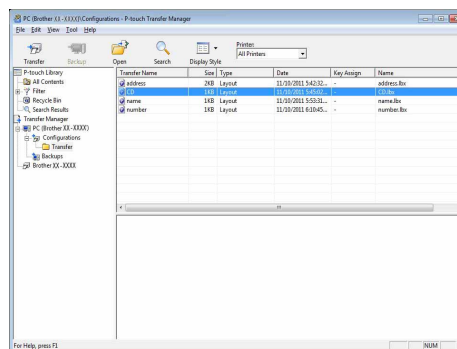

6 Kliknite na tlačidlo [OK].

Údaje v priečinku vybraného v zobrazení priečinka sa prenesú do tlačiarne.



Ak ste v zobrazení zoznamu vybrali konkrétne údaje, do tlačiarne sa prenesú len tieto vybrané údaje.



► Zálohovanie šablón štítkov

Táto časť popisuje prenos šablón štítkov a iné údaje v tlačiarni do počítača.



- Platí len pri spojení cez kábel USB.
- Zálohované údaje nie je možné upravovať v počítači.
- Pri niektorých modeloch tlačiarní nie je možné znova preniesť zálohované údaje do tlačiarnie iného modelu, ako je tá, z ktorej sa údaje pôvodne záložovali.

1 Pripojte počítač k tlačiarni pomocou kábla USB a zapnite tlačiareň.

Názov modelu tlačiarnie sa zobrazí v náhľade priečinka.

Ak vyberiete názov modelu tlačiarnie v náhľade priečinka, zobrazia sa aktuálne údaje prenesené do tlačiarnie.

2 Zvoľte tlačiareň, z ktorej sa má zálohovať a potom kliknite na tlačidlo .

Zobrazí sa správa potvrdzujúca zálohovanie.

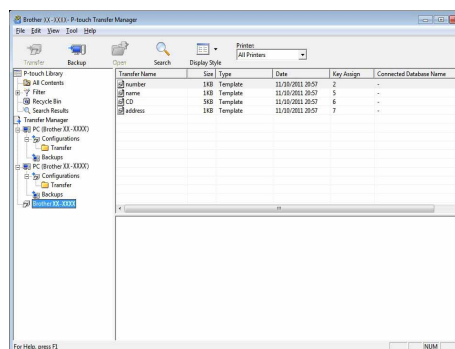

3 Kliknite na tlačidlo [OK].

V priečinku tlačiarnie sa vytvorí nový priečinok s názvom obsahujúcim dátum a všetky údaje o tlačiarni sa prenesú do tohto nového priečinka.

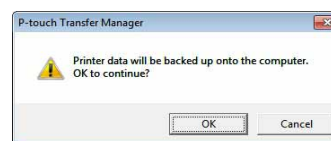

● Vymazanie všetkých údajov o tlačiarni

1 Pripojte počítač k tlačiarni pomocou kábla USB a zapnite tlačiareň.

Názov modelu tlačiarnie sa zobrazí v náhľade priečinka.

2 Kliknite na tlačiareň pravým tlačidlom a potom vyberte [Delete All].

Zobrazí sa potvrdzujúce hlásenie.

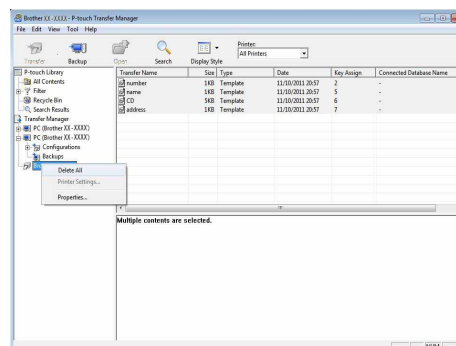

3 Kliknite na tlačidlo [OK].

Všetky údaje v tlačiarni sa vymažú.

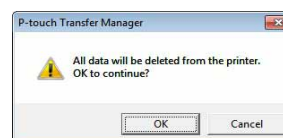

► Prenos šablón do tlačiarne cez sieť (len modely QL-580N/1060N/720NW)

Ak chcete preniesť šablóny do tlačiarne prostredníctvom siete, musíte si pripraviť nástroj BRAdmin Professional. BRAdmin Professional si môžete prevziať z našej webovej lokality <http://solutions.brother.com>. Názvy tlačiarní a obrázkov na nasledujúcich obrazovkách sa môžu odlišovať od názvu vašej tlačiarne. Obrazovky sa môžu v závislosti od modelu líšiť.

1 Vytvorte šablónu, ktorú chcete preniesť pomocou programu P-touch Editor 5.0, potom vyberte ponuku [File] - [Transfer Template...], aby ste ju zaregistrovali.

2 Kliknutím na ikonu  uložíte zaregistrovanú šablónu vo formáte .blf.

3 Spustíte nástroj BRAdmin Professional.

Vyberte tlačiareň a v ponuke [Control] zvolte možnosť [Load Firmware].



Ak je pripojených niekoľko tlačiarní, žiadanú tlačiareň môžete nájsť podľa jej adresy IP. Adresu IP je možné zistiť po vytlačení informácií o nastaveniach tlačiarne. Ak chcete vytlačiť informácie o nastaveniach tlačiarne, stlačte a podržte tlačidlo orezania.

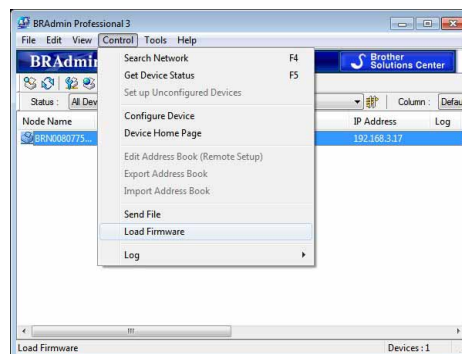

4 Vyberte funkciu Load Firmware nástroja BRAdmin Professional.

Vyberte položku [TFTP PUT] a kliknite na tlačidlo [OK].

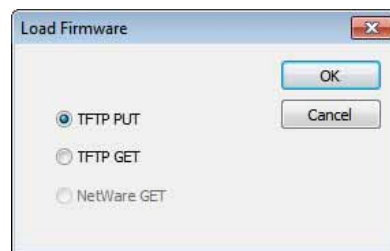

5 Vyberte súbor vo formáte .blf, ktorý ste uložili v kroku 2 a načítajte ho do tlačiarne.

Vyberte súbor .blf a kliknite na tlačidlo [OK].

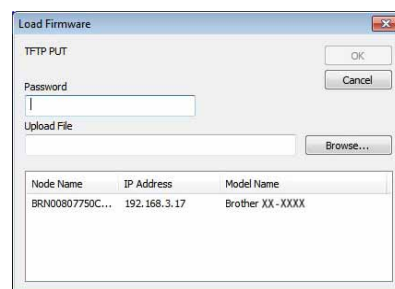

Predvolené heslo je „access“.

Používanie programu P-touch Library (len pre systém Windows®)

P-touch Library: táto aplikácia vám umožní spravovať šablóny štítkov P-touch a iné údaje v počítači. Pomocou tlačiarne môžete vytlačiť štítk z aplikácie P-touch Library.

▶ Spustenie programu P-touch Library

Môžete spustiť aplikáciu P-touch Library a upravovať alebo tlačiť štítky.

Kliknite na ikonu [Start] (Štart), vyberte kategóriu [All Programs (Programs)] (Všetky programy (Programy)) – [Brother P-touch] - [P-touch Tools] - [P-touch Library 2.1]. Spustí sa aplikácia P-touch Library.

● Otvorenie a úprava údajov

Vyberte údaje, ktoré chcete upravovať a potom kliknite na .

Otvorí sa predvolená aplikácia údajov a vy môžete editovať údaje.



Aplikácia, ktorá sa spustí, závisí od údajov. Napríklad pre šablónu P-touch sa spustí program P-touch Editor.

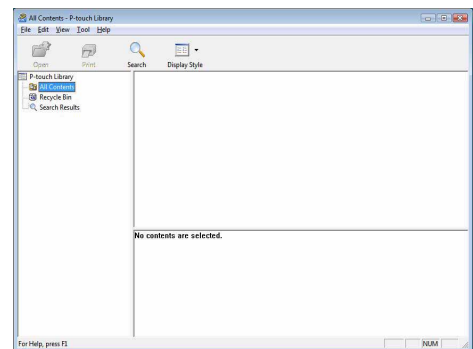

● Tlač štítkov

Vyberte šablónu štítkov, ktorú chcete vytlačiť a kliknite na ikonu .

Štítk sa vytlačí na pripojenej tlačiarňi.

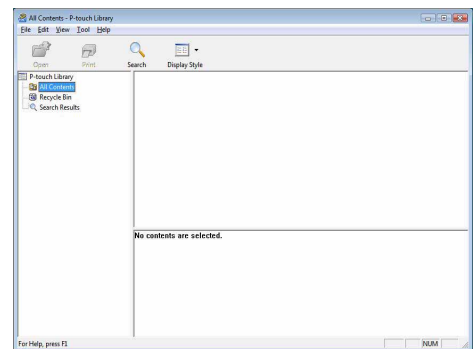

▶ Vyhľadávanie štítkov

Môžete vyhľadávať šablóny štítkov zaregistrované v aplikácii P-touch Library.

1 Kliknite na ikonu .

Zobrazí sa dialógové okno [Search].

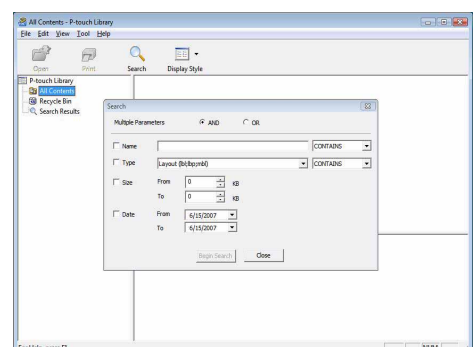

2 Skontrolujte položky, ktoré sa majú použiť ako podmienky vyhľadávania, a nastavte položky vyhľadávania.

Položky vyhľadávania, ktoré môžete nastaviť, sú nasledujúce.

Nastavenia	Podrobnosti
Multiple Parameters	Nastaví sa spôsob kombinovania viacerých položiek vyhľadávania. Ak vyberiete AND, vyberú sa také súbory, ktoré vyhovujú všetkým podmienkam. Ak vyberiete OR, vyberú sa také súbory, ktoré vyhovujú jednej z podmienok.
Name	Vložte názov údajov, ktoré sa majú vyhľadať.
Type	Vyberte typ údajov, ktoré sa majú vyhľadať.
Size	Nastavte veľkosť údajov, ktoré sa majú vyhľadať.
Date	Nastavte dátum a čas poslednej úpravy hľadaných údajov.

3 Kliknite na položku [Begin Search].

Spustí sa vyhľadávanie.

Zatvorte dialógové okno [Search]. Výsledky vyhľadávania je možné skontrolovať v zobrazení priečinka v položke Search Results.

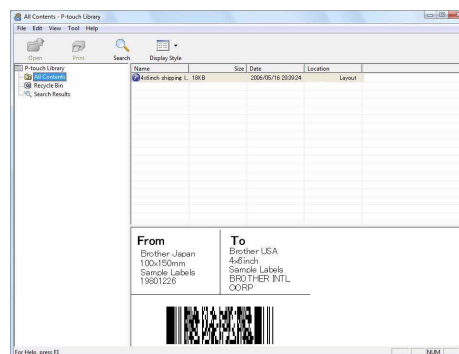

Údaje môžete zaregistrovať v aplikácii P-touch Library ich presunutím do priečinka „All contents“ alebo do príslušného zobrazenia zoznamu. Ak chcete automaticky zaregistrovať šablóny štítkov vytvorené v programe P-touch Editor do aplikácie P-touch Library, použite nasledujúcu metódu.

1. V ponuke programu P-touch Editor vyberte [Tools] - [Options].
2. V dialógovom okne [Options] na karte [General] kliknite na [Registration Settings].
3. Vyberte čas registrácie šablón štítkov vytvorených pomocou programu P-touch Editor a kliknite na tlačidlo [OK].

Prenos šablón štítkov pomocou programu P-touch Transfer Express (len model QL-720NW) (len pre systém Windows®)

Pomocou programu P-touch Transfer Express je možné jednoducho prenášať jednu alebo viacero šablón štítkov a databázu do tlačiarne QL-720NW cez lokálne pripojenie USB. Po vytvorení šablóny štítkov správcom je možné ju distribuovať spolu s programom P-touch Transfer Express rôznym používateľom a následne ju jednoducho preniesť lokálne do každej tlačiarne QL-720NW.

P-touch Transfer Express (len v angličtine) je možné prevziať z tejto webovej lokality:

<http://solutions.brother.com>

Vyberte si svoj región a krajinu, produkt a napokon položku „Downloads“.

Ako používať program P-touch Editor Lite (len pre model QL-700) (len pre systém Windows®)

Inštalácia ovládača alebo softvéru pre P-touch Editor Lite nie je potrebná.

Pomocou programu P-touch Editor Lite môžete rýchlo a jednoducho vytvárať rôzne jednoduché predlohy štítkov. P-touch Editor Lite je podporovaný len pri pripojení cez kábel USB.

Po pripojení kábla USB sa na obrazovke počítača zobrazí dialógové okno.

Pre Windows® XP/Windows Vista® kliknite na  (P-touch Editor Lite).

Pre Windows® 7 kliknite na „Otvoriť priečinok a zobrazíť súbory“ a následne dvakrát kliknite na  (ptlite10).







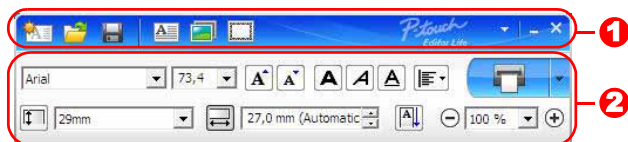

Spustí sa program P-touch Editor Lite.

* Tlačiareň musí byť nastavená na režim P-touch Editor Lite. Podrobné informácie nájdete v Stručnom návode na obsluhu.















Okno rozloženia

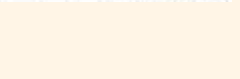

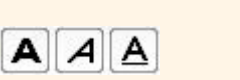
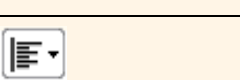

1 Panel nástrojov pre príkazy

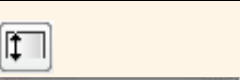
Ikona	Funkcia
	Zobrazí obrazovku Nový s tvorbou nového štítku.
	Program P-touch Editor Lite otvorí uložený súbor.
	Údaje sa uložia do vášho počítača, ale nie do tlačiarne.
	Vloží sa nové textové pole (vhodné pri tvorbe štítkov, ktoré obsahujú jedno-, ale aj viacriadkový text).
	Do štítku sa vloží obrázok. Zo súboru: vloží sa obrázok uložený v počítači. Snímať obrazovku: vloží sa označená oblasť obrazovky počítača ako obrázok. Symbol: vloží sa niektorý zo symbolov, ktoré sú k dispozícii v počítači.
	Vloží sa rámček.
	Zobrazí sa ponuka. Ponuka obsahuje všetky funkcie programu P-touch Editor Lite.
	Minimalizácia programu P-touch Editor Lite.
	Ukončenie programu P-touch Editor Lite.

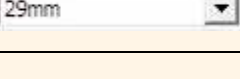
2 Panel nástrojov pre vlastnosti

Ikona	Funkcia
	Kliknite na tlačidlo  a môžete zmeniť typ písma.
	Kliknite na tlačidlo  a môžete zadať veľkosť písma. Veľkosť písma môžete meniť o jednu úroveň hore alebo dole klikaním na tlačidlo  alebo  .
	Nastavenie štýlu písma:  Tučné  Kurzíva  Podčiarknuté
	Nastaví sa zarovnanie textu v textovom poli.
	Nastaví sa šírka pásky. Kliknutím na tlačidlo  sa automaticky zistí šírka vlozenej pásky.
	Nastaví sa dĺžka štítku. Kliknutím na tlačidlo  sa automaticky nastaví dĺžka štítku tak, aby sa na neho zmestil zadaný text.
	Nastaví sa/zruší sa smer štítku do vertikálnej polohy.

Ikona	Funkcia
	<p>Kliknutím na tlačidlo  sa faktor priblíženia nastaví pre zobrazenie štítka.</p> <p>Faktor priblíženia môžete meniť aj klikaním na tlačidlo  alebo .</p>
	<p>Kliknite na ikonu  pre normálnu tlač alebo na ikonu  pre tlač s možnosťami.</p> <p>Automatické orezávanie: každý štítok sa po vytlačení automaticky oreže.</p> <p>Odrezať na konci: štítky sa odrežú po vytlačení posledného štítka.</p> <p>Kópie: vytlačí sa viac kópií štítka.</p>

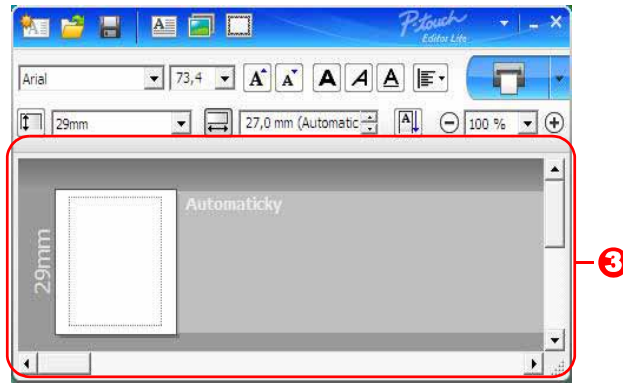

3 Zobrazenie štítka

Zobrazenie	Funkcia
	Toto zobrazenie štítka sa zobrazí, keď sa spustí softvér. Aktuálne nastavená šírka pásky sa zobrazí naľavo od obrázka štítka. Keď sa na pravej strane zobrazí „Automaticky“, dĺžka pásky sa automaticky upraví podľa dĺžky textu.
	Ťahaním za orámovanie môžete manuálne zmeniť dĺžku a šírku štítka. Nastavte kurzor na orámovanie oblasti štítka. Keď sa zobrazí modrá čiara, potiahnite ju do požadovanej dĺžky alebo šírky.
	Upraviť môžete aj veľkosť okna programu P-touch Editor Lite. Jednoducho nastavte ukazovateľ nad okraj okna aplikácie P-touch Editor Lite a keď sa zmení na šípku, ťahaním veľkosť zmeníte.
	Pri presúvaní objektov sa niekedy zobrazujú vodiace čiary. Tie sa zobrazujú, keď sa objekt zarovnáva na ľavý, pravý, horný alebo spodný okraj oblasti tlačie, alebo do stredu. Na ilustrácii vľavo vodidlá naznačujú, že objekt je vycentrovaný na vrchný okraj pásky.
	S vloženými textovými poliami, obrázkami a rámčkami sa zaobchádza ako s objektami. Objekty sú ohraničené úchopkami (zobrazenými ako 8 modrých bodov).
	Znamená to, že objekt je označený.
	Pri pohybe kurzorom ponad úchopku sa zmení na šípku. Veľkosť objektu môžete meniť ťahom.
	Objekty môžete presúvať ťahom, keď má kurzor tvar krížika. Pri textových objektoch sa kurzor mení na krížik iba nad orámovaním objektu.

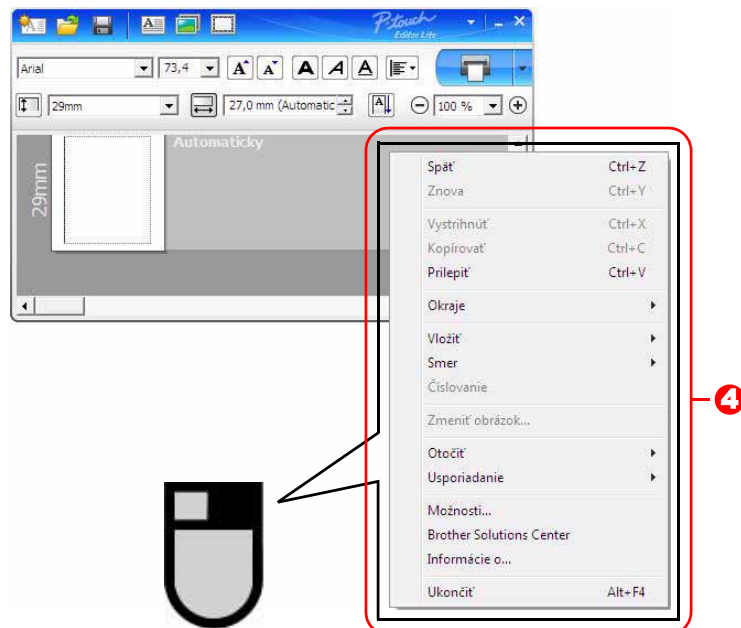

4 Ostatné funkcie (dostupné v ponuke po kliknutí pravým tlačidlom myši)

Ponuka	Funkcia
Späť Znova	Kliknite na Späť a odvoláte posledný úkon. Kliknite na Znova a odvolaný úkon vrátite späť.
Vystrihnúť Kopírovať Prilepiť	Označte oblasť s textom (alebo objektom), ktorú chcete vystrihnúť alebo kopírovať, a vyberte Vystrihnúť alebo Kopírovať . Kliknite do cieľovej oblasti a vyberte Prilepiť .
Okraje	Pre modely QL je funkcia vždy vypnutá.
Vložiť	Kliknite na Vložiť . Vyberte Textové pole a na štítku pribudne text. Vyberte Zo súboru a môžete vložiť obrázok z počítača. Vyberte Snímať obrazovku a vložiť môžete vyznačenú oblasť obrazovky počítača. Vyberte Symbol a vložiť môžete niektorý zo symbolov, ktoré sú k dispozícii v počítači. Vyberte Rámik a vložte niektorý z rámkov, ktoré sú k dispozícii v rámci aplikácie P-touch Editor Lite.
Smer	Označte textový objekt a kliknite buď na Vodorovný text alebo Zvislý text , čím sa zmení smer štítku.
Číslovanie	Vyberte číslo alebo znak v texte a kliknite na Číslovanie a každý ďalší štítok sa očísľuje. Kliknite na  napravo od tlačidla Tlač a potom na Možnosti tlače . Označte políčko Číslovanie a do políčka Počet zadajte počet štítkov, ktoré sa majú vytlačiť. Kliknite na tlačidlo Tlač .
Zmeniť obrázok	Vyberte obrázok a kliknite na Zmeniť obrázok , čím aktuálny obrázok nahradíte iným.
Otočiť	Otáčanie objektov o 0° , 90° , 180° alebo 270° .
Usporiadanie	Označte niektorý objekt a kliknite na Usporiadanie , potom vyberte Prieniess dopredu , Odoslať dozadu , Prieniess vpred alebo Odoslať vzad , čím každému objektu priradíte poradie.
Možnosti	Kliknite na Možnosti . Vyberte buď mm alebo in a nastavte mernú jednotku. Zvoľte jazyk programu P-touch Editor Lite. Znova spustíte aplikáciu, kde sa už použije nová voľba zvolená v položke „Jazyk“. Zvoľte buď Po vytlačení zobrazíť novú hodnotu alebo Po vytlačení obnovíť pôvodnú hodnotu , čím nastavíte možnosť číslovania.
Brother Solutions Center	Kliknite na Brother Solutions Center a zobrazí sa stránka s pomocnými informáciami.
Informácie o	Kliknite na Informácie o a o verzii aplikácie P-touch Editor Lite sa dozviete viac.
Ukončiť	Kliknite na Ukončiť , čím aplikáciu P-touch Editor Lite ukončíte.

Ako používať program P-touch Editor LAN (len modely QL-710W/720NW) (len pre systém Windows®)

Pomocou programu P-touch Editor Lite LAN môžete rýchlo a jednoducho vytvárať rôzne jednoduché predlohy štítkov.

P-touch Editor Lite LAN je možné používať len keď je zariadenie pripojené k sieti.

Informácie o spôsobe inštalácie nájdete v Stručnom návode na obsluhu.

Po prekopírovaní aplikácie P-touch Editor Lite LAN, nainštalovanej pomocou dodaného disku CD-ROM, do zdieľaného adresára na serveri, budú mať k aplikácii P-touch Editor Lite LAN na serveri prístup aj ostatní sieťoví používatelia a budú môcť vytvárať štítky a tlačíť na tlačiarni QL-710W/720NW pripojenej na sieť.

Nastavenie zdieľania aplikácie P-touch Editor Lite LAN

- Adresár, obsahujúci aplikáciu P-touch Editor Lite LAN, prekopírujte zo zdieľaného priečinka v sieti do svojho počítača.
- Aplikáciu P-touch Editor Lite LAN spustíte zo zdieľaného priečinka.







Dvackrát kliknite na položku  v priečinku PteLiteLAN.



Spustí sa program P-touch Editor Lite LAN.

Okno rozloženia













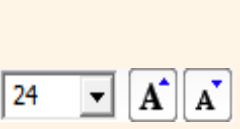



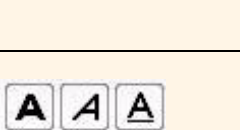



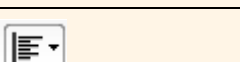

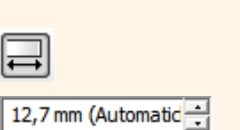
1 Panel nástrojov pre príkazy

Ikona	Funkcia
	Zobrazí obrazovku Nový s tvorbou nového štítku.
	Program P-touch Editor Lite LAN otvorí uložený súbor.
	Údaje sa uložia do vášho počítača, ale nie do tlačiarne.
	Vloží sa nové textové pole (vhodné pri tvorbe štítkov, ktoré obsahujú jedno-, ale aj viacriadkový text).
	Do štítku sa vloží obrázok. Zo súboru: vloží sa obrázok uložený v počítači. Snímať obrazovku: vloží sa označená oblasť obrazovky počítača ako obrázok. Symbol: vloží sa niektorý zo symbolov, ktoré sú k dispozícii v počítači.
	Vloží sa rámček.
	Zobrazí sa ponuka. Ponuka obsahuje všetky funkcie programu P-touch Editor Lite LAN.

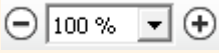
Ikona	Funkcia
	Minimalizuje sa program P-touch Editor Lite LAN.
	Ukončí sa program P-touch Editor Lite LAN.

3 Panel nástrojov pre vlastnosti

Ikona	Funkcia
	Kliknite na tlačidlo  a môžete zmeniť typ písma.
	Kliknite na tlačidlo  a môžete zadať veľkosť písma. Veľkosť písma môžete meniť o jednu úroveň hore alebo dole klikaním na tlačidlo  alebo  .
	Nastavenie štýlu písma:  Tučné  Kurzíva  Podčiarknuté
	Nastaví sa zarovnanie textu v textovom poli.
	Nastaví sa šírka pásky. Kliknutím na tlačidlo  sa automaticky zistí šírka vlozenej pásky.
	Nastaví sa dĺžka štítku. Kliknutím na tlačidlo  sa automaticky nastaví dĺžka štítku tak, aby sa na neho zmestil zadaný text.





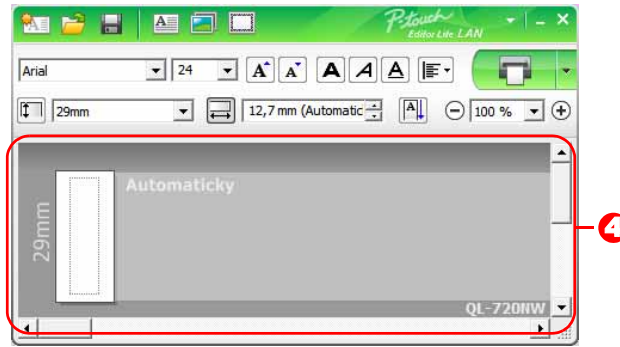

Ikona	Funkcia
	Nastaví sa/zruší sa smer štítka do vertikálnej polohy.
	Kliknutím na tlačidlo  sa faktor priblíženia nastaví pre zobrazenie štítka. Faktor priblíženia môžete meniť aj klikaním na tlačidlo  alebo  .
	Kliknite na ikonu  pre normálnu tlač alebo na ikonu  pre tlač s možnosťami. Možnosti tlače...: Automatické orezávanie, Odrezať na konci, Kópie Automatické orezávanie: každý štítok sa po vytlačení automaticky oreže. Odrezať na konci: štítky sa odrežú po vytlačení posledného štítka. Kópie: vytlačí sa viac kópií štítka. Nastavenie tlačiarne...: Zobrazí sa zoznam pripojených tlačiarní.

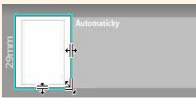

- Ak je k sieti pripojených viacero tlačiarní QL, zvolte si tlačiareň QL, s ktorou chcete tlačiť. Zoznam tlačiarní QL pripojených k sieti je možné zobraziť kliknutím na  a následným kliknutím na [Nastavenie tlačiarne...]. Žiadanú adresu nájdete v zozname podľa jej adresy IP.
- Adresu IP tlačiarní QL je možné zistiť po vytlačení informácií o nastaveniach tlačiarne. Ak chcete vytlačiť informácie o nastaveniach tlačiarne, stlačte a podržte tlačidlo orezania.
- Odporúčame vám nastaviť umiestnenie tlačiarne pomocou nástroja BRAdmin, keďže vám umožňuje zobrazenie tlačiarne v zozname.

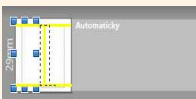

4 Zobrazenie štítka

Zobrazenie	Funkcia
	Toto zobrazenie štítka sa zobrazí, keď sa spustí softvér. Aktuálne nastavená šírka pásky sa zobrazí naľavo od obrázka štítka. Keď sa na pravej strane zobrazí „Automaticky“, dĺžka pásky sa automaticky upraví podľa dĺžky textu.
	Ťahaním za orámovanie môžete manuálne zmeniť dĺžku a šírku štítka. Nastavte kurzor na orámovanie oblasti štítka. Keď sa zobrazí modrá čiara, potiahnite ju do požadovanej dĺžky alebo šírky.
	Upraviť môžete aj veľkosť okna programu P-touch Editor Lite LAN. Jednoducho nastavte kurzor nad okraj okna aplikácie P-touch Editor Lite LAN a keď sa zmení na šípku, ťahaním veľkosť zmeníte.
	Pri presúvaní objektov sa niekedy zobrazujú vodiace čiary. Tie sa zobrazujú, keď sa objekt zarovnáva na ľavý, pravý, horný alebo spodný okraj oblasti tlačie, alebo do stredu. Na ilustrácii vľavo vodidlá naznačujú, že objekt je vycentrovaný na vrchný okraj pásky.
	S vloženými textovými poliami, obrázkami a rámečkami sa zaobchádza ako s objektami. Objekty sú ohraničené úchopkami (zobrazenými ako 8 modrých bodov).
	Znamená to, že objekt je označený.
	Pri pohybe kurzorom ponad úchopku sa zmení na šípku. Veľkosť objektu môžete meniť ťahom.
	Objekty môžete presúvať ťahom, keď má kurzor tvar krížika. Pri textových objektoch sa kurzor mení na krížik iba nad orámovaním objektu.

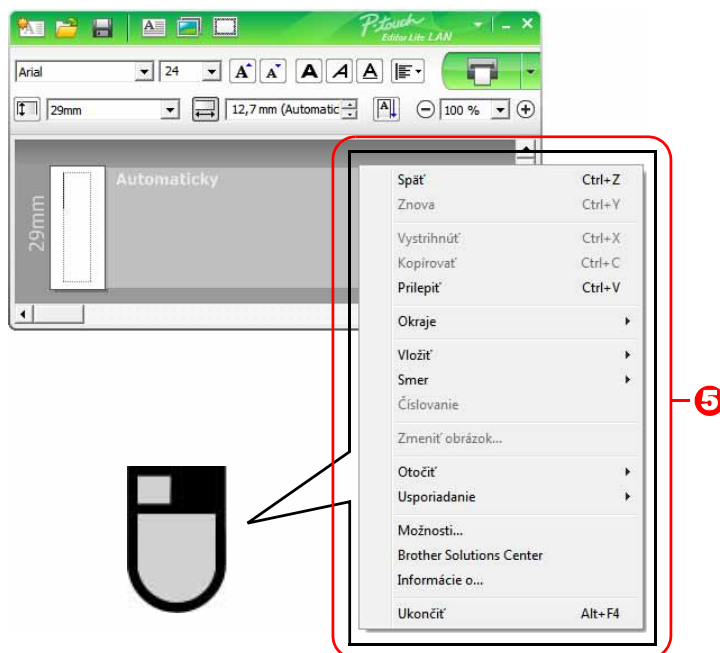

5 Ostatné funkcie (dostupné v ponuke po kliknutí pravým tlačidlom myši)

Ponuka	Funkcia
Späť Znova	Kliknite na Späť a odvoláte posledný úkon. Kliknite na Znova a odvolaný úkon vrátite späť.
Vystrihnúť Kopírovať Prilepiť	Označte oblasť s textom (alebo objektom), ktorú chcete vystrihnúť alebo kopírovať, a vyberte Vystrihnúť alebo Kopírovať . Kliknite do cieľovej oblasti a vyberte Prilepiť .
Okraje	Pre modely QL je funkcia vždy vypnutá.
Vložiť	Kliknite na Vložiť . Vyberte Textové pole a na štítku pribudne text. Vyberte Zo súboru a môžete vložiť obrázok z počítača. Vyberte Snímať obrazovku a vložiť môžete vyznačenú oblasť obrazovky počítača. Vyberte Symbol a vložiť môžete niektorý zo symbolov, ktoré sú k dispozícii v počítači. Vyberte Rámik a vložiť môžete niektorý z rámečkov, ktoré sú k dispozícii v rámci aplikácie P-touch Editor Lite LAN.
Smer	Označte textový objekt a kliknite buď na Vodorovný text alebo Zvislý text , čím sa zmení smer štítku.
Číslovanie	Vyberte číslo alebo znak v texte a kliknite na Číslovanie a každý ďalší štítok sa očísľuje. Kliknite na ■ napravo od tlačidla Tlač a potom na Možnosti tlače . Označte políčko Číslovanie a do políčka Počet zadajte počet štítkov, ktoré sa majú vytlačiť. Kliknite na tlačidlo Tlač .
Zmeniť obrázok	Vyberte obrázok a kliknite na Zmeniť obrázok , čím aktuálny obrázok nahradíte iným.
Otočiť	Otáčanie objektov o 0° , 90° , 180° alebo 270° .
Usporiadanie	Označte niektorý objekt a kliknite na Usporiadanie , potom vyberte Prieniess dopredu , Odoslať dozadu , Prieniess vpred alebo Odoslať vzad , čím každému objektu priradíte poradie.
Možnosti	Kliknite na Možnosti . Vyberte buď mm alebo palce a nastavte mernú jednotku. Vyberte jazyk programu P-touch Editor Lite LAN. Znova spustíte aplikáciu, kde sa už použije nová voľba zvolená v položke „ Jazyk “. Zvoľte buď Po vytlačení zobrazíť novú hodnotu alebo Po vytlačení obnovíť pôvodnú hodnotu , čím nastavíte možnosť číslovania.
Brother Solutions Center Informácie o Ukončiť	Kliknite na Brother Solutions Center a zobrazí sa stránka s pomocnými informáciami. Kliknite na Informácie o a o verzii aplikácie P-touch Editor Lite LAN sa dozviete viac. Kliknite na Ukončiť , čím aplikáciu P-touch Editor Lite LAN ukončíte.

Používanie programu P-touch Update Software

Pomocou programu P-touch Update Software môžete do vášho počítača prevziať kategórie kolekcie štítkov a vytlačiť ich pomocou programu P-touch Editor. Okrem toho môžete pomocou tohto nástroja program aktualizovať na najnovšiu verziu.



- Dostupné funkcie sa môžu líšiť v závislosti od vášho modelu/operačného systému.
 - Prevzatie novej kategórie štítkov do programu P-touch Editor (len modely QL-500/550/560/570/580N/650TD/700/710W/720NW)
 - Aktualizovanie softvéru P-touch Editor Software (všetky modely QL)
 - Aktualizovanie firmvéru tlačiarne QL (len modely QL-710W/720NW)
 - Aktualizovanie programu P-touch Editor Lite (len model QL-700) (len pre systém Windows®)
- Ak chcete používať softvér P-touch Update Software, je potrebné ho nainštalovať z poskytnutého disku CD-ROM alebo si prevziať jeho najnovšiu verziu z našej webovej lokality <http://solutions.brother.com> a následne ju nainštalovať.
- Informácie o inštalácii tohto softvéru nájdete vo vytlačenej príručke v časti o inštalácii.
- Na spustenie programu P-touch Update Software sa musíte pripojiť do internetu.
- Návrhy kolekcie štítkov nemôžete upravovať.
- Môže sa stať, že používaný softvér a obsah tejto príručky sa nebudú zhodovať.
- Po inštalácii softvéru P-touch Update Software sa na vašu pracovnú plochu nainštaluje ikona pre lepšie ovládanie. Ak chcete skontrolovať nové návrhy kolekcie štítkov, softvér spustíte jednoduchým kliknutím na ikonu.

Obrazovky sa môžu líšiť v závislosti od vášho operačného systému.

V nasledujúcich krokoch sa uvádza reťazec XX-XXXX. „XX“ označuje názov vašej tlačiarne Brother QL.

► Prevzatie novej kategórie štítkov do programu P-touch Editor/aktualizovanie softvéru P-touch Editor Software

1 Dvackrát kliknite na ikonu [P-touch Update Software] na pracovnej ploche.



- V prípade systému Windows® môžete na spustenie softvéru P-touch Update Software použiť aj nasledovnú metódu.
Kliknite na položku [Štart] a potom vyberte položky [Všetky programy] - [Brother P-touch] - [P-touch Update Software].
- Ak sa po spustení zobrazí hlásenie, ktoré používateľa informuje, že program pre úpravu (P-touch Editor) je v najnovšej verzii, kliknite na položku [Áno] a potom pokračujte na krok 3.



2 Kliknite na ikonu [Aktualizácia počítačového softvéru].

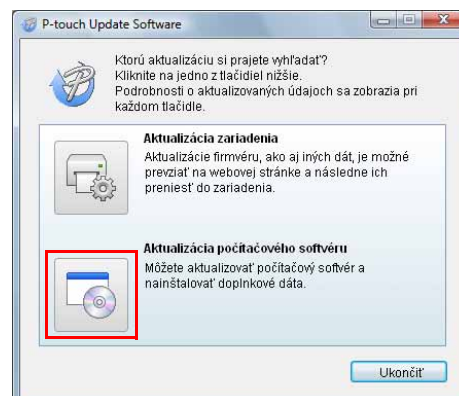

- 3** Vyberte položku [Tlačiareň] a [Jazyk], označte začiarkavacie políčko vedľa kolekcie štítkov určenej na inštaláciu alebo pri softvéri určenom na aktualizáciu a kliknite na tlačidlo [Inštalovať].



Kliknutím na položku „Kliknite sem pre ďalšie podrobnosti“ v pravom hornom rohu otvoríte webovú stránku s konkrétnymi príkladmi návrhov kolekcií štítkov.

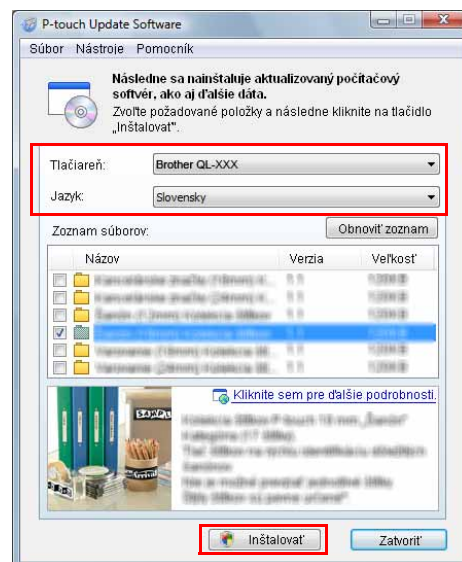

- 4** Nainštalovaná kolekcia štítkov sa v programe P-touch Editor uloží na kartu [Kolekcia štítkov].

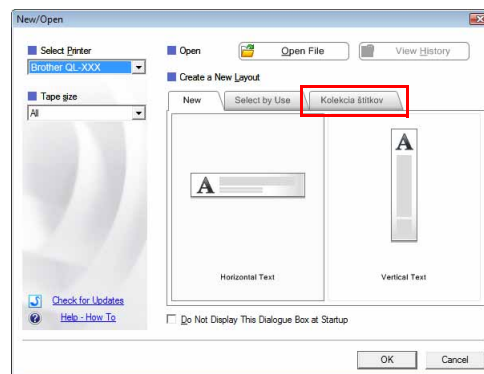

► Aktualizovanie programu P-touch Editor Lite (len pre systém Windows®)/firmvéru tlačiarne QL

1 Zapnite zariadenie a pripojte kábel USB.

Pred pripojením tlačiarne Brother QL do počítača prostredníctvom kábla USB skontrolujte, či je program Editor Lite vypnutý. Stlačte a podržte tlačidlo Editor Lite, až kým kontrolka Editor Lite nezhasne.

2 Dvakrát kliknite na ikonu [P-touch Update Software] na pracovnej ploche.



V prípade systému Windows® môžete na spustenie softvéru P-touch Update Software použiť aj nasledovnú metódu. Kliknite na položku [Štart] a potom vyberte položky [Všetky programy] - [Brother P-touch] - [P-touch Update Software].



3 Kliknite na ikonu [Aktualizácia zariadenia].

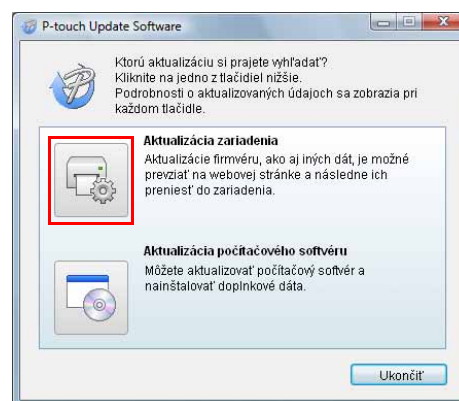

4 Vyberte položku [Tlačiareň], skontrolujte, či sa zobrazilo hlásenie [Zariadenie je pripojené správne.] a potom kliknite na tlačidlo [OK].

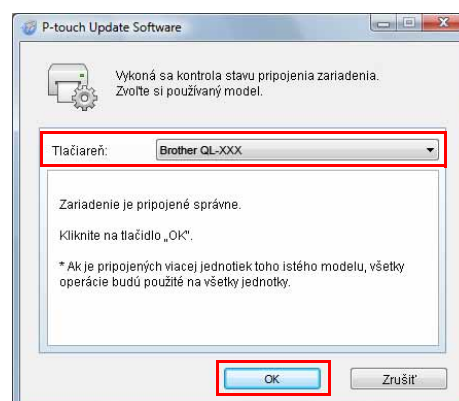

- 5** Vyberte položku [Jazyk], označte začiaravacie políčko vedľa možnosti na aktualizovanie programu P-touch Editor Lite alebo firmvéru tlačiarne QL a kliknite na tlačidlo [Prenos].

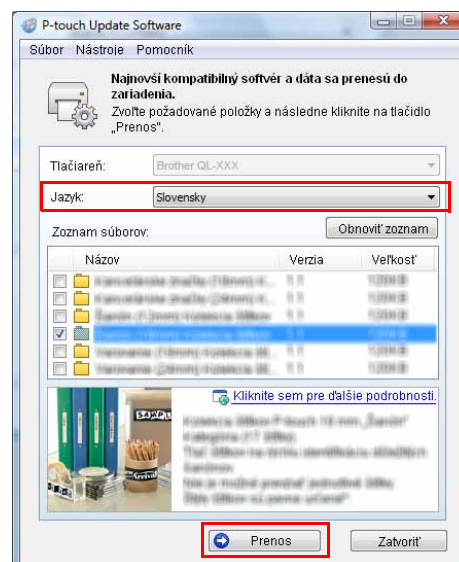

- 6** Skontrolujte obsah aktualizácie a aktualizáciu potom spustíte kliknutím na tlačidlo [Štart].

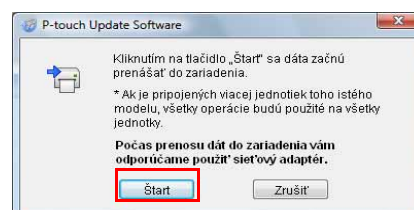

- 7** Počas aktualizácie softvéru sa na vašom počítači zobrazí obrazovka na pravej strane.



Počas priebehu aktualizácie zariadenie nevypínajte.

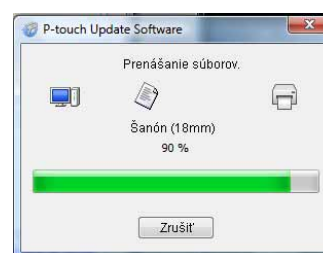

- 8** Aktualizáciu dokončíte kliknutím na tlačidlo [OK].

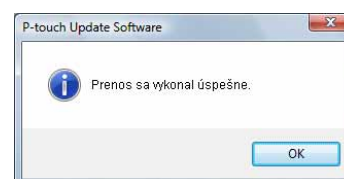

- 9** Po dokončení aktualizácie sa displej vráti na obrazovku zadávania.

Tlačenie štítkov pomocou šablón P-touch (len modely QL-580N/720NW/1050/1060N)

► Funkcia P-touch Template

Po pripojení k tlačiarni čítačky čiarových kódov je možné jednoduché tlačenie štítkov a čiarových kódov po ich oskenovaní.

- **Tlač predvolenej šablóny (len modely QL-580N/1050/1060N/720NW)**
Ak sú často používané návrhy štítkov uložené v tlačiarni, je ich možné opätovne tlačiť jednoduchým oskenovaním čiarového kódu každého návrhu štítku.
- **Tlač čiarových kódov (len modely QL-580N/1050/1060N/720NW)**
Po oskenovaní čiarového kódu pomocou čítačky čiarových kódov môžete vytlačiť duplikát alebo odlišný návrh štítku pomocou údajov, ktoré obsahuje oskenovaný čiarový kód. Funkcia sa takisto nazýva „znovuoznačenie“.
- **Tlačenie štítkov s využitím databázy (len model QL-720NW)**
V databáze, ktorá je prepojená s rozložením štítku v tlačiarni, je možné vyhľadávať podľa kľúča, ktorým sú údaje oskenované pomocou čítačky čiarových kódov, pričom údaje získané v nájdenom zázname sa vložia do daného návrhu štítku a následne vytlačia.

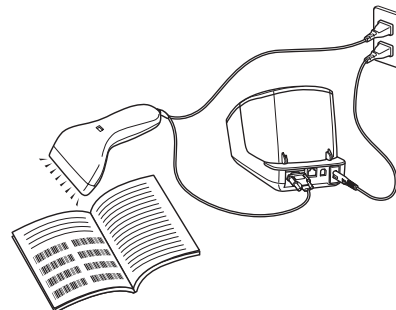

Zástrčka sa môže líšiť v závislosti od danej krajiny.

Podrobné informácie o nástroji P-touch Template pre modely QL-580N/1050/1060N nájdete v návode k aplikácii P-touch Template (len v angličtine) v priečinku [Tools] na disku CD-ROM. V prípade modelu QL-720NW nájdete informácie v návode k aplikácii P-touch Template (len v angličtine), ktorý si môžete prevziať z nasledujúcej webovej lokality: <http://solutions.brother.com/>
Vyberte si svoj región a krajinu, produkt a napokon položku „Downloads“.

Tlač štítkov distribuovaných do viacerých tlačiarní (len modely QL-710W/720NW) (len pre systém Windows®)

► Distribuovaná tlač

Pri tlačení veľkého množstva štítkov je možná distribúcia tlače medzi viacerými tlačiarmi. Tlačenie sa vtedy vykonáva v rovnakom čase, vďaka čomu možno znížiť celkový čas tlačenia.



- Distribuovaná tlač je možná medzi tlačiarmi, prepojenými pomocou kábla USB, alebo sieťovým pripojením.
- Počet strán, určených na tlačenie, sa automaticky rozdeľuje medzi vybrané tlačiarnie. Ak sa zadaný počet strán nedá rovnako rozdeliť medzi tlačiarnie, rozdelenie sa vykoná podľa usporiadania tlačiarní v dialógovom okne počas špecifikácie nastavení tlačiarnie v kroku 4.

Bezdrôtové pripojenie

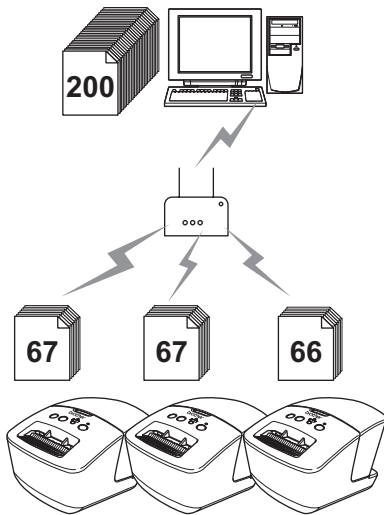

Káblové pripojenie (len model QL-720NW)

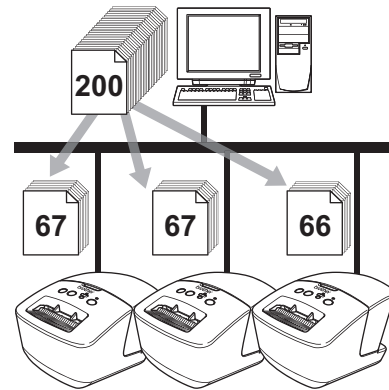

1 V ponuke „File“ programu P-touch Editor 5.0 kliknite na položku „Print“.

2 Zvoľte [Properties...].

3 Zvoľte záložku „Advanced“, zaznačte políčko „Distributed printing“ a následne kliknite na [Settings].



4 V dialógovom okne [Distributed Printing Settings] si zvolíte tlačiarne, ktoré sa majú použiť pri distribuovanej tlači.

1. Kliknite na [Detect Current Paper Information].
2. Aktuálne informácie o nájdenej tlačiarňi sa zobrazujú pod položkami „Current paper“ a „Paper Type“.
3. Zaznačte políčko „Printer Name“ s názvami tlačiarní, ktoré sa majú používať počas distribuovanej tlače.

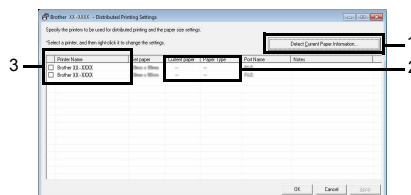

Ak je pripojených niekoľko tlačiarní, žiadanú tlačiareň môžete nájsť podľa jej názvu portu. xxxxxxxxxxxx v BRNxxxxxxxxxxx v názve portu označuje adresu MAC/adresu Ethernetu tlačiarne. Adresu MAC/adresu Ethernetu je možné zistiť po vytlačení informácií o nastaveniach tlačiarne. Ak chcete vytlačiť informácie o nastaveniach tlačiarne, stlačte a podržte tlačidlo orezania.

5 Zvoľte veľkosť štítku, ktorá sa má počas tlačenia používať.

A. Ak bola vybratá len jedna tlačiareň.

V dialógovom okne z kroku 4 si zvolíte tlačiareň, ktorej nastavenia si prajete zmeniť a následne ju otvorte pravým kliknutím a výberom položky „Settings“. Z rozbaľovacieho zoznamu „Set paper“ si zvolíte veľkosť pásy.



• Informácie, ktoré sa majú zobrazovať v dialógovom okne z kroku 4, je možné zadať v textovom poli „Notes“.

B. Ak bolo vybraných viacej tlačiarní.

V dialógovom okne z kroku 4 si zvolíte tlačiarne, ktorých nastavenia si prajete zmeniť a následne na nich kliknite pravým tlačidlom myši a zvolíte položku „Settings“. Z rozbaľovacieho zoznamu „Set paper“ vyberte veľkosť štítku. Rovnaké nastavenie veľkosti štítku sa použije na všetky zvolené tlačiarne.

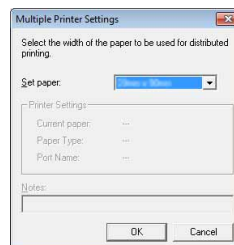

• Nastavenia pod položkou „Printer Settings“ a „Notes“ nie sú dostupné.

6 Kliknite na [OK] a okno nastavenia veľkosti štítku sa zatvorí.

7 Kliknite na [OK] a okno „Distributed Printing Settings“ sa zatvorí. Nastavenie je ukončené.

8 Kliknite na [OK] a môžete zahájiť distribuovanú tlač.



• Ak je zvolená veľkosť štítku odlišná od tej, ktorá je zobrazená v poli „Current paper“, pod nastavením „Current paper“ sa zobrazí symbol ⚠. Zasuňte do tlačiarne štítky uvedené v nastavení „Set paper“.

• Odporúčame vám vykonať test spojenia vo vašom prevádzkovom prostredí.

Používanie aplikácie P-touch Editor pre počítače Macintosh



Táto časť poskytuje prehľad o programe P-touch Editor. Podrobnosti nájdete v Pomocníkovi programu P-touch Editor Help.

► Spustenie programu P-touch Editor

Dvokrát kliknite na ikonu  na ploche.

Spustí sa program P-touch Editor.

● Okno rozloženia

■ Režim Standard

Tento režim poskytuje jednoduchú tvorbu štítkov s textom a obrázkami.

Okno rozloženia pozostáva z nasledujúcich častí:

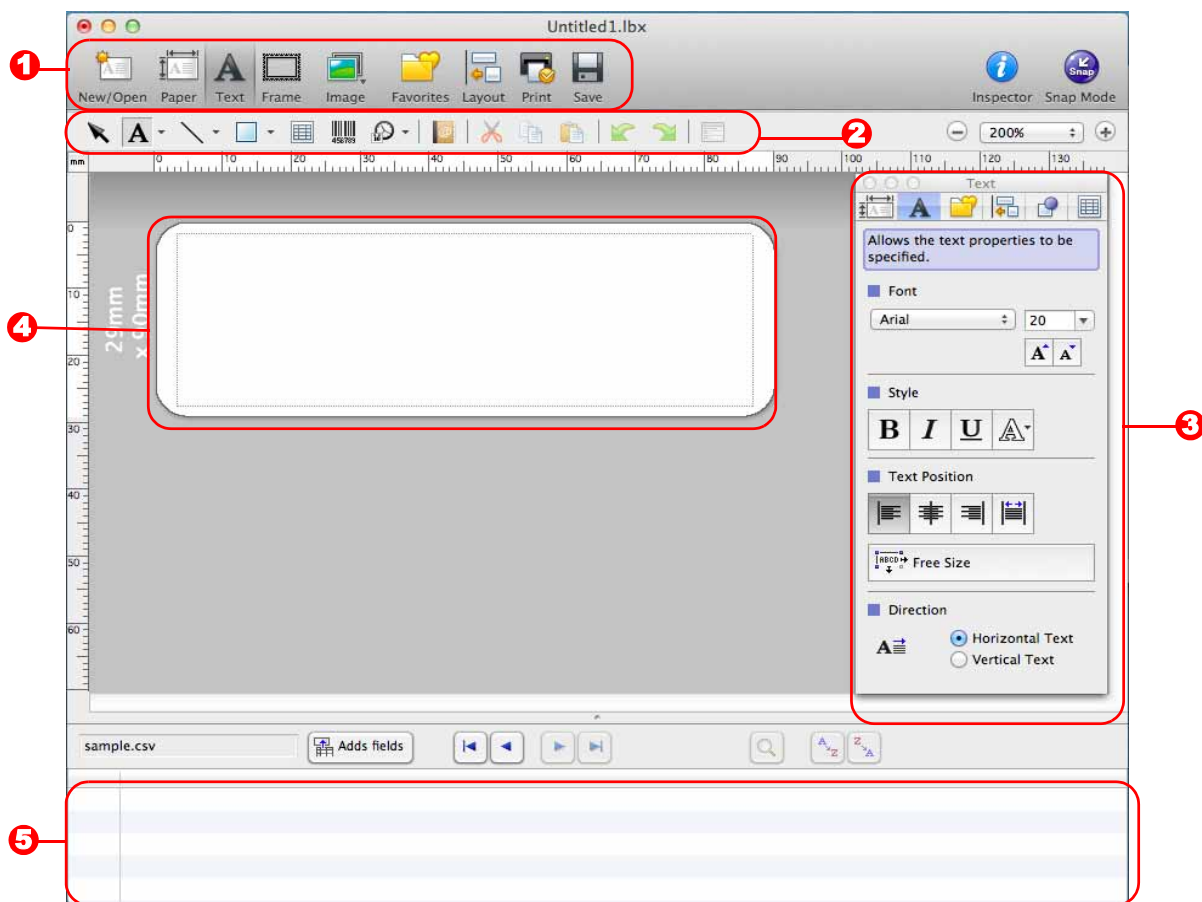

1 Panel príkazov

Obsahuje príkazy ako New/Open pre nový/otvorenie, Paper pre papier, Text pre text, Frame pre rám, Image pre obrázok, atď.

2 Panel s nástrojmi Draw/Edit

Poskytuje nástroje na výber objektu, zadávanie textu, tvorbu grafiky atď.

3 Inspector

Umožňuje jednoduché vkladanie a úpravu textu, obrázkov atď.

4 Okno rozloženia

Používa sa na zobrazenie a úpravu objektov.

5 Okno databázy

Zobrazuje databázu.



- Ponuka [View] umožňuje zobraziť/skryť panely nástrojov a okná.
- Podrobnosti nájdete v Pomocníkovi programu P-touch Editor Help.

Režim Snap

V tomto režime môžete vytvoriť snímku obrazovky, vytlačiť ju ako obrázok a uložiť pre budúce použitie. Ak chcete spustiť režim Snap, postupujte podľa krokov nižšie.

1 Keď na možnosti [Snap Mode] kliknete na [Description of Snap mode], zobrazí sa dialógové okno. Kliknite na ikonu .



Ak začiarujete položku [Do Not Display This Dialog Again], nabudúce budete môcť prejsť do režimu Snap priamo po otvorení tohto režimu.

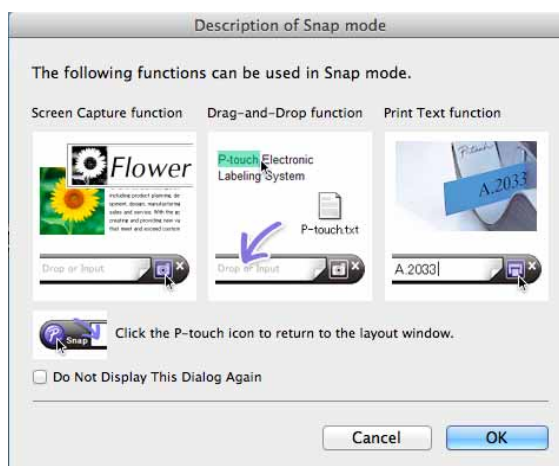

2 Zobrazí sa okno režimu Snap.



Podrobnosti nájdete v Pomocníkovi programu P-touch Editor Help.

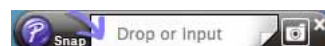

► Spustenie Pomocníka programu P-touch Editor

Táto časť vysvetľuje, ako spustiť P-touch Editor Help v systéme Mac. Obrazovky sa môžu líšiť v závislosti od vášho operačného systému.

Prostredníctvom dialógového okna New/Open

Keď sa po spustení programu P-touch Editor 5.0 otvorí dialógové okno [New/Open], kliknite na Help - How To.

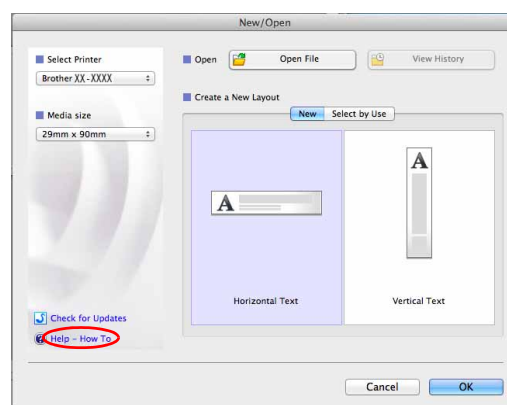

- Prostredníctvom programu P-touch Editor
Kliknite na ponuku Help a vyberte položku
P-touch Editor Help.

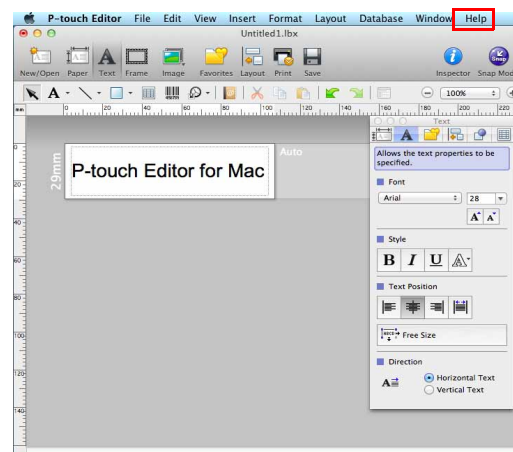

- Spustenie prostredníctvom režimu Snap
Podržte kláves Control, kliknite myšou
a zvolte položku P-touch Editor Help.

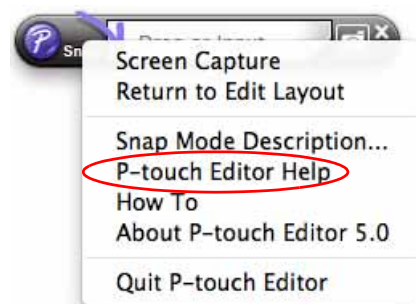

Tlač priamo z iných aplikácií

Prostredníctvom tohto zariadenia môžete po inštalácii ovládača tlačiarne tlačiť priamo z väčšiny aplikácií systému Windows®.



Pretože veľkosť papiera pre toto zariadenie sa od ostatných bežných tlačiarní odlišuje, tlač nemusí byť možná ani po nainštalovaní ovládača a softvéru aplikácie, iba ak softvér aplikácie umožní nastavenie správnej veľkosti štítku.

► Nastavenie ovládača tlačiarne

V ďalších krokoch uvidíte QL-XXX. „XXX“ označuje názov vašej tlačiarne. Názvy tlačiarní na nasledovných obrazovkách sa môžu odlišovať od názvu vašej tlačiarne.

Snímky obrazoviek sa môžu líšiť v závislosti od modelu tlačiarne alebo vášho operačného systému.

1 • Pre Windows Vista®/Windows® 7

V okne [Control Panel] (Ovládací panel) prejdite do sekcie [Hardware and Sound] (Hardvér a zvuk) a otvorte položku [Printers (Tlačiarne) (Windows Vista®)/ Devices and Printers (Zariadenia a tlačiarne) (Windows® 7)].

• Pre systém Windows® XP

V okne [Control Panel] (Ovládací panel) prejdite na položku [Printers and Faxes] (Tlačiarne a Faxy).



Podrobnosti nájdete v pomocníčkovi systému Windows®.

2 Zvoľte položku „Brother QL-XXX“, kliknite na ňu pravým tlačidlom a zvoľte [Select printing preferences] (Vybrať predvoľby tlače).

Zobrazí sa dialógové okno [Brother QL-XXX printing preferences].

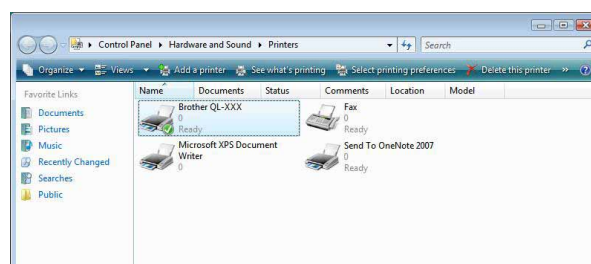

3 Vyberte každú položku a kliknite na tlačidlo [OK].

- Karta [Basic]
Možnosť nastavenia veľkosti papiera, počtu kópií, kvality a možností orezania.

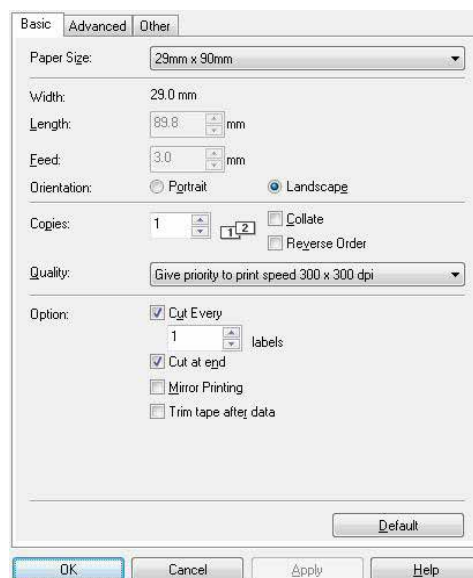

- Karta [Advanced]
Nastavenie možností grafiky („Halftone“, „Brightness“ a „Contrast“) a „Continuous Tape Format“.

Môžete zmeniť nastavenie formátu štítku alebo vytvoriť nový formát štítku v dialógovom okne [Continuous Tape Format], ktorý sa zobrazí po kliknutí na položku [Settings...].

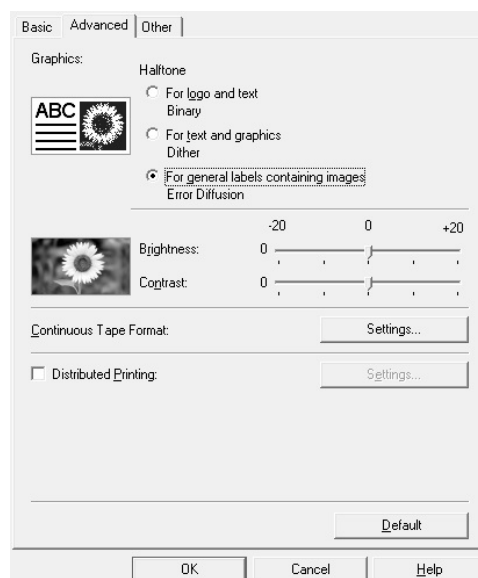

Môžete nastaviť názov formátu („Name“) a veľkosť („Width“, „Length“ a „Feed“) a kliknite na [Default].

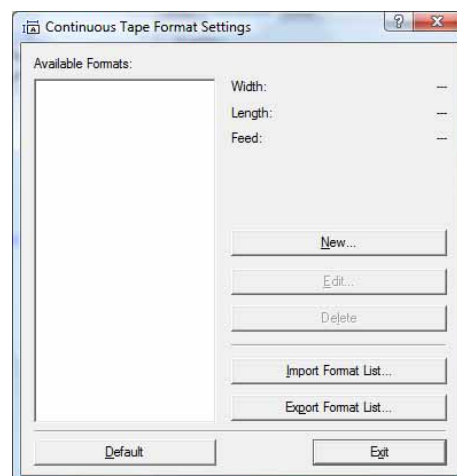

- Karta [Other]
Možnosť zmeny jednotky („mm“ alebo „inch“).

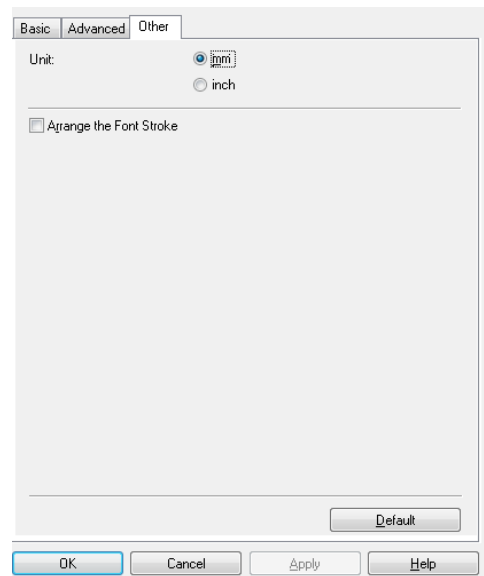



4 Zatvorte okno [Printers].

► Tlač z iných aplikácií

Ako príklad použijeme Microsoft® Word.

V ďalších krokoch uvidíte QL-XXX. „XXX“ označuje názov vašej tlačiarne. Názvy tlačiarní na tu uvedenom obrázku sa môžu odlišovať od názvu vašej tlačiarne.

Obrazovky sa môžu v závislosti od modelu líšiť.

- 1** Kliknite na ikonu  a na ikonu . Zobrazí sa dialógové okno [Print] (Tlač).

- 2** Vyberte „Brother QL-XXX“. Nastavenia ovládača tlačiarne môžete zmeniť v dialógovom okne [Properties] (Vlastnosti), ktoré sa zobrazí po kliknutí na tlačidlo .

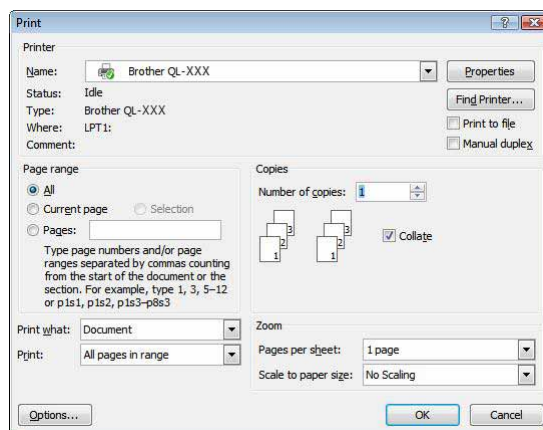



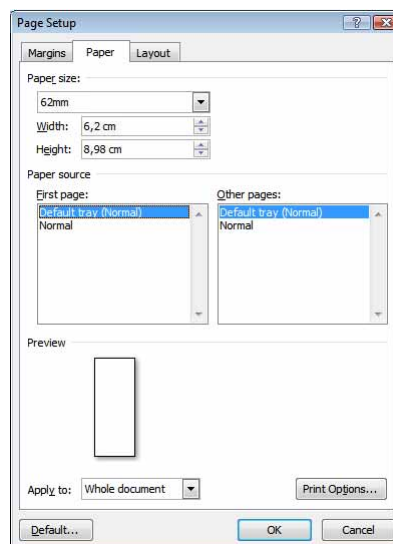

- 3** Kliknite na ikonu  a dialógové okno [Print] (Tlač) sa zatvorí.

- 4** Keď kliknete na [Page Layout], zobrazí sa pás s nástrojmi. Potom kliknite na značku napravo od nastavenia strany. Zobrazí sa dialógové okno [Page Setup].

- 5** Kliknite na kartu [Paper] a vyberte veľkosť papiera, na ktorý chcete tlačiť. Takisto si môžete zvoliť formát štítku, ktorý ste pridávali na [→ strane 45](#). Môžete takisto nastaviť okraje strany v karte [Margins].



- 6** Kliknite  pre návrat do vášho dokumentu. Veľkosť okna aplikácie Microsoft® Word sa prispôsobí veľkosti papiera, ktorý ste práve vybrali. Dokument podľa potreby upravte.

- 7** Kliknite na ikonu  a na ikonu , potom na tlačidlo .

Uvedené štítky sa vytlačia.