

Navodila za uporabo programske opreme

Serijska Brother QL

Vsebina tega priročnika in tehnični podatki izdelka se lahko nenapovedano spremenijo. Družba Brother si pridržuje pravico do nenapovedanih sprememb tukaj navedenih tehničnih podatkov in materialov, zato ne prevzema odgovornosti za škodo (tudi posledično), ki bi nastala zaradi zanašanja na predstavljena gradiva, kar med drugim vključuje tipkarske napake in druge napake v zvezi z objavo. Zaslonske slike in ilustracije tiskalnika v tem vodniku se lahko razlikujejo glede na vaš operacijski sistem ali tiskalnik. Vseh modelov ni na voljo v vseh državah.

Vsebina

Vsebina	1
Uvod	3
Blagovne znamke	3
O teh navodilih	3
V teh navodilih uporabljeni simboli	3
Ustvarjanje nalepk	4
Pregled ustvarjanja nalepk	4
Od ustvarjanja do tiskanja nalepk	4
Uporaba programa P-touch Editor (za operacijski sistem Windows®)	6
Zagon programa P-touch Editor	6
Zagon pomoči P-touch Editor Help	10
Ustvarjanje nalepk z drugimi aplikacijami	12
Uporaba programa P-touch Transfer Manager (samo QL-650TD/580N/1050/1060N/720NW) (samo Windows®)	18
Zagon programske opreme P-touch Transfer Manager	18
Prenašanje predlog nalepk iz osebnega računalnika preko USB-vmesnika	19
Varnostno kopiranje predlog nalepk	21
Prenašanje predlog v računalnik preko omrežja (samo QL-580N/1060N/720NW)	22
Uporaba programa P-touch Library (samo Windows®)	23
Zagon programa P-touch Library	23
Iskanje nalepk	23
Prenos predlog nalepk s funkcijo P-touch Transfer Express (samo QL-720NW) (samo Windows®)	25
Uporaba programa P-touch Editor Lite (samo za model QL-700) (samo Windows®)	26
Uporaba P-touch Editor Lite LAN (samo QL-710W/720NW) (samo Windows®)	30
Uporaba programske opreme P-touch Update Software	34
Prenos nove kategorije zbirke nalepk v program P-touch Editor/ Posodabljanje programske opreme P-touch Editor	34
Posodobitev programske opreme P-touch Editor Lite (samo Windows®)/ vgrajene programske opreme tiskalnika QL	36
Tiskanje nalepk s predlogami P-touch (samo QL-580N/720NW/1050/1060N)	38
Funkcija P-touch Template	38
Tiskanje nalepk, razdeljenih na več tiskalnikov (samo QL-710W/720NW) (samo Windows®)	39
Razdeljeno tiskanje	39
Uporaba programa P-touch Editor za operacijski sistem Macintosh	41
Zagon programa P-touch Editor	41
Zagon pomoči P-touch Editor Help	42

Dodatek	44
Neposredno tiskanje iz drugih aplikacij	44
Nastavitev gonilnika tiskalnika	44
Tiskanje iz drugih aplikacij	46

Uvod

Ustvarjanje nalepk

Dodatek

Tiskalnik nalepk Brother (v nadaljevanju »naprava«) omogoča hitro in preprosto tiskanje nalepk po meri s programsko opremo za nalepke P-touch Editor.

▶ Blagovne znamke

Logotip Brother je zaščitena blagovna znamka družbe Brother Industries, Ltd.

Brother je zaščitena blagovna znamka družbe Brother Industries, Ltd.

© 2012 Brother Industries, Ltd. Vse pravice pridržane.

Microsoft, Windows Vista, Windows Server, Windows, Excel in Outlook so zaščitene blagovne znamke družbe Microsoft Corporation, ZDA.

Apple, Macintosh in Mac OS so blagovne znamke družbe Apple Inc., registrirane v ZDA ter drugih državah. Imena druge programske opreme ali izdelkov, ki se uporabljajo v tem dokumentu, so blagovne znamke ali zaščitene blagovne znamke podjetij, ki so jih razvila.

Vsako podjetje, katere programska oprema je omenjena v tem priročniku, ima za svoje programe pripravljeno licenčno pogodbo.

Vsa druga imena znamk in izdelkov, omenjena v teh Navodilih za uporabo programske opreme ter Navodilih za uporabo, so registrirane blagovne znamke ustreznih družb.

▶ O teh navodilih

Ta navodila (PDF) so vključena na CD-ju.



V teh navodilih lahko, kadar se kazalec miške spremeni v , kliknete in skočite na ustrezne strani. Za osnovne funkcije programske opreme Adobe® Reader® glejte datoteke s pomočjo za Adobe® Reader®.

▶ V teh navodilih uporabljeni simboli

V tem priročniku se uporabljata naslednja simbola:



Ta simbol kaže informacije ali navodila, ki jih morate upoštevati. Če jih ne upoštevate, lahko pride do telesnih poškodb, škode ali neuspešnih postopkov.



Ta simbol kaže informacije ali navodila, s katerimi lahko napravo bolje razumete in jo učinkoviteje uporabljate.

Ustvarjanje nalepk

Pregled ustvarjanja nalepk

V tem poglavju je opisan splošni postopek za ustvarjanje nalepk z napravo.

Za podrobnosti in navodila po korakih si oglejte datoteke s pomočjo. Uporabniki operacijskega sistema Windows® glejte P-touch Editor Help na strani 10, uporabniki operacijskega sistema Macintosh glejte stran 42.

► Od ustvarjanja do tiskanja nalepk

1 Izberite vrsto nalepke, ki jo želite ustvariti. Izbirate lahko med številnimi možnostmi.

Primeri nalepk

LBI	
Afdeling	ABCDE Planlegningsafd.
Serienr.	01234567890
Enhedsnr.	ABCDEFGHIJK

2 Pripravite ustrezen DK-svitek za nalepko, ki jo želite ustvariti.

Napravi je priložen eden ali več vzorčnih svitkov. (Druge svitke lahko kupite posebej.)

Izberite ustrezeni DK-svitek za vrsto nalepke, ki jo želite ustvariti.

Vstavite DK-svitek.

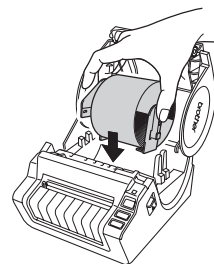
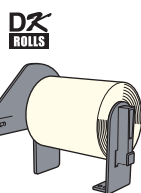

→ Glejte Priročnik za hitro pripravo ali Navodila za uporabo

3 Ustvarite in natisnite nalepko.

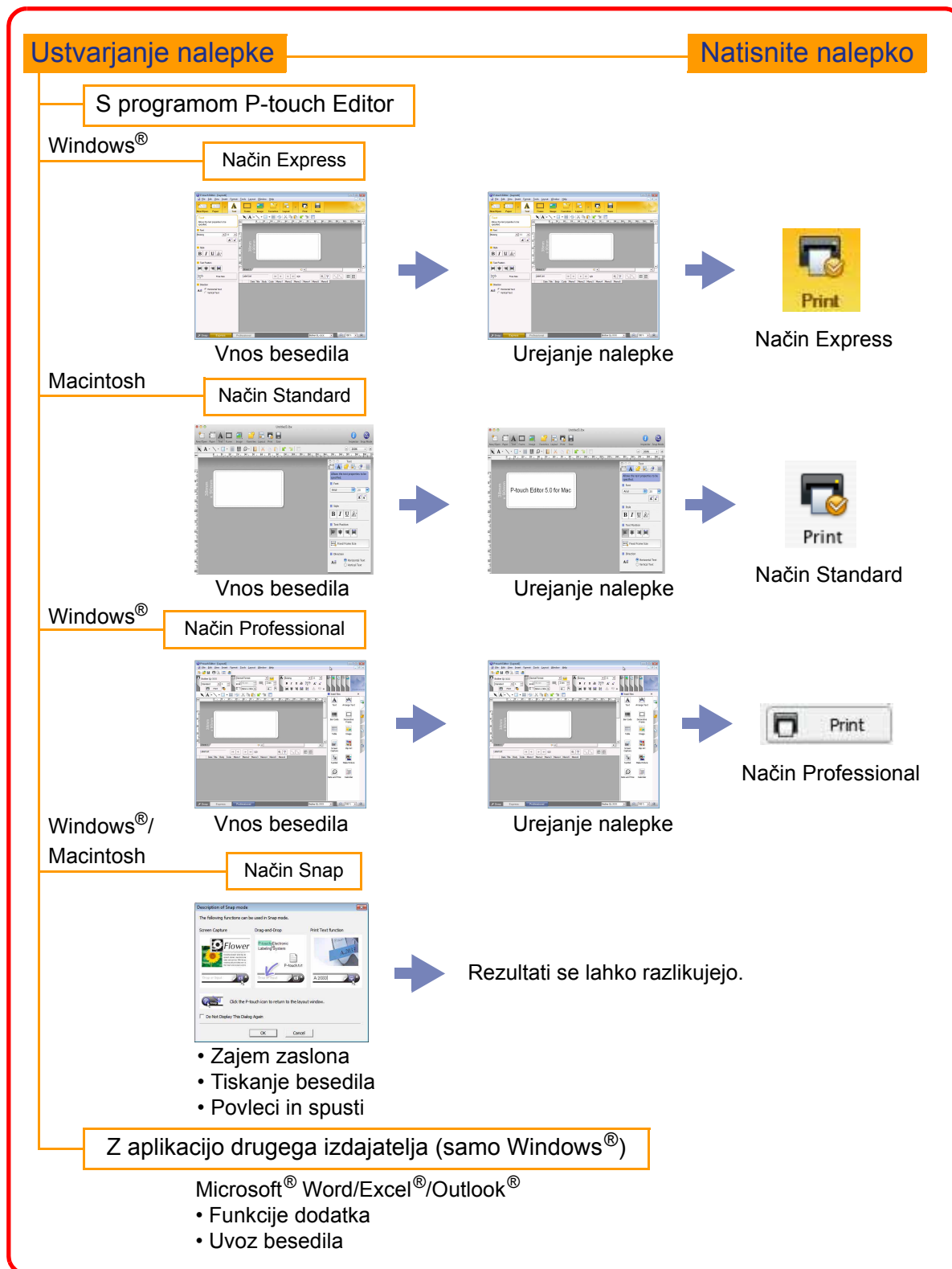

Uporaba programa P-touch Editor (za operacijski sistem Windows®)

Ta razdelek pojasnjuje postopek zagona programa P-touch Editor. S programom P-touch Editor lahko ustvarjate različne vrste nalepk.

Glejte pomoč P-touch Editor Help, kjer so na voljo vzorci različnih nalepk in podrobnosti ustvarjanja, tiskanja ter shranjevanja nalepk. Zasloni se lahko v različnih operacijskih sistemih razlikujejo. Ime tiskalnika na vsaki sliki je ime modela naprave, ki ste ga kupili.

▶ Zagon programa P-touch Editor

1 Kliknite [Start] – [All Programs] (Vsi programi) – [Brother P-touch] – [P-touch Editor 5.0].



Program P-touch Editor lahko namestite tudi na naslednje načine (samo če ste med namestitvijo ustvarili bližnjice):

- Dvokliknite ikono bližnjice na namizju.
- Dvokliknite ikono bližnjice v vrstici za hitri zagon.

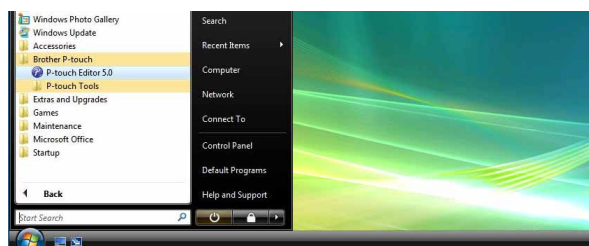

Ko zaženete program P-touch Editor, se prikaže pogovorno okno [New/Open], kjer lahko izberete, ali želite ustvariti novo postavitev nalepke ali odpreti obstoječo nalepko.



Če želite določiti, kako deluje program P-touch Editor ob zagonu, kliknite [Tools] – [Options] v menijski vrstici programa P-touch Editor, da prikažete pogovorno okno [Options]. Na jeziku [General] lahko izberete nastavitve na spustnem seznamu [Operations] v meniju [Startup Settings]. Običajno je najprimernejša izbira [Display New/Open Dialog Box].

2 Izberite možnost v pogovornem oknu [New/Open] in kliknite .

- Izberete lahko tiskalnik nalepk in velikost medija.
- Ko izberete [Open File], se prikaže pogovorno okno [Open]. Izberete in odprete lahko datoteko, ki ste jo prej ustvarili ter shranili.
- Ko izberete [View History], se prikaže pogovorno okno [History]. Izbirate lahko med nazadnje ustvarjenimi nalepkami.
- Ko izberete [New], izberite navpični ali vodoravni slog pisanja.
- Ko izberete [Select by Use], lahko izbirate po načinih uporabe nalepk.
- Ko izberete [Help - How To], se prikaže pomoč programa P-touch Editor. Datoteke s pomočjo vam pomagajo skozi korake ustvarjanja postavitev nalepke.
- Ko ima računalnik vzpostavljeno povezavo z internetom in izberete [Check for Updates], se odpre Brother Solutions Center. Na spletnem mestu Brother Solutions Center poiščite najnovejšo programsko opremo in pogosto zastavljena vprašanja.

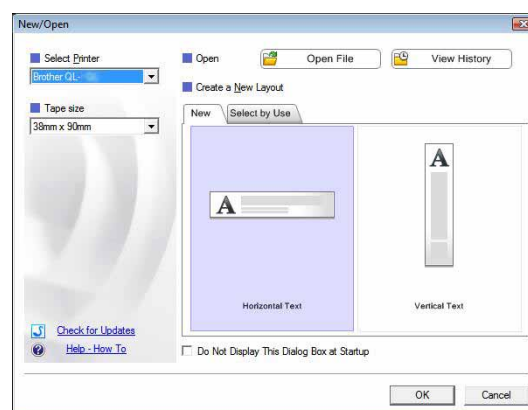

Okno za postavitev

■ Način Express

Ta način omogoča preprosto ustvarjanje nalepk z besedilom in slikami.

Okno za postavitev sestavljajo naslednji razdelki:

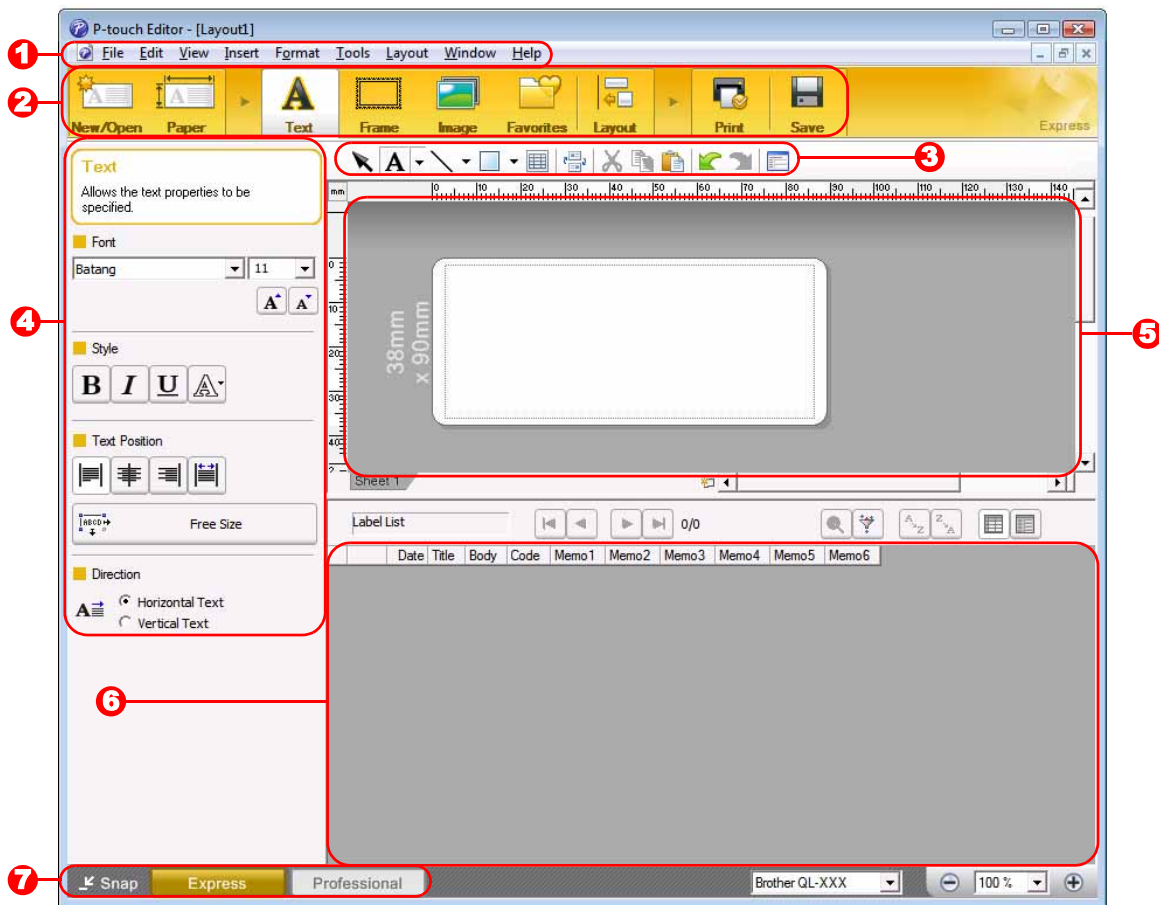

1 Menijska vrstica

Ukazi so urejeni po kategorijah v posameznih menijih (File, Edit, View, Insert itd.).

2 Ukazna vrstica

Vsebuje ukaze New/Open, Paper, Text, Frame, Image in druge.

3 Orodna vrstica za risanje/urejanje

Tukaj so na voljo orodja za izbiranje predmeta, vnašanje besedila, risanje grafik itd.

4 Vrstica z lastnostmi

Enostavno lahko vstavite in oblikujete besedilo, slike ipd.

5 Okno za postavitev

Uporablja se za prikaz in urejanje predmetov.

6 Okno podatkovne zbirke

Prikaže povezano podatkovno zbirko.

7 Stikalo za način

Preklopi med načini urejevalnika.



- Meni [View] omogoča prikaz/skrivanje orodnih vrstic in oken.
- Za podrobnosti glejte pomoč P-touch Editor Help.

■ Način Professional

Ta način omogoča celovito ustvarjanje nalepk od začetka ali iz obstoječe predloge.

Okno za postavitev sestavljajo naslednji razdelki:

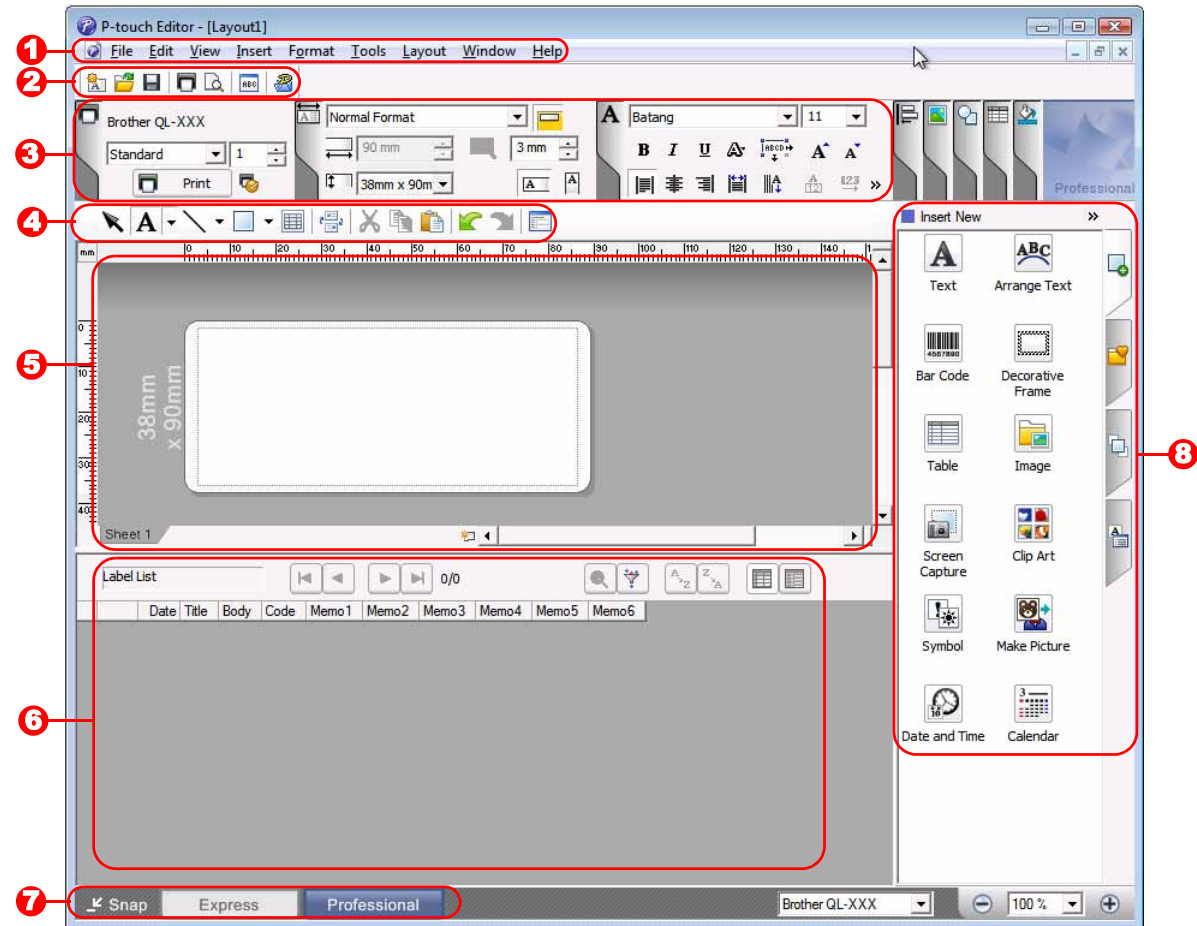

1 Menijska vrstica

Ukazi so urejeni po kategorijah v posameznih menijih (File, Edit, View, Insert itd.).

2 Standardna orodna vrstica

Vsebuje skupino pogosto uporabljenih ukazov (New Layout, Open, Save, Print, ipd.).

3 Paleta lastnosti

Vsebuje okna lastnosti Print, Paper, Text in Layout. Za prikaz/skrivanje okna kliknite levo stran vsake palete.

4 Orodna vrstica za risanje/urejanje

Tukaj so na voljo orodja za izbiranje predmeta, vnašanje besedila, risanje grafik itd.

5 Okno za postavitev

Uporablja se za prikaz in urejanje predmetov.

6 Okno podatkovne zbirke

Prikaže povezano podatkovno zbirko.

7 Stikalo za način

Preklopi med načini urejevalnika.

8 Stranska vrstica

Z izbiro jezička lahko vstavljate in oblikujete besedilo, črtne kode, tabele itd., spreminjate zaporedje predmetov za ustvarjanje predloge nalepke ali spremenite zahtevnejše nastavitve.



- Meni [View] omogoča prikaz/skrivanje orodnih vrstic, palet in oken.
- Za podrobnosti glejte pomoč P-touch Editor Help.

■ Način Snap

V tem načinu lahko posnamete zaslon, ga natisnete kot sliko in shranite za uporabo v prihodnje. Za začetek načina posnetka sledite spodnjim korakom.

1 Ko na stikalu načina kliknete [Snap], se prikaže pogovorno okno [Description of Snap mode]. Kliknite .



- Če potrditveno polje [Do Not Display This Dialog Again] označite s kljukico, lahko naslednjič vstopite neposredno v način posnetka.
- Način posnetka lahko zaženete tudi v [Start] – [All Programs (Programs)] (Vsi programi (Programi)) – [Brother P-touch] – [P-touch Editor 5.0 (Snap mode)].

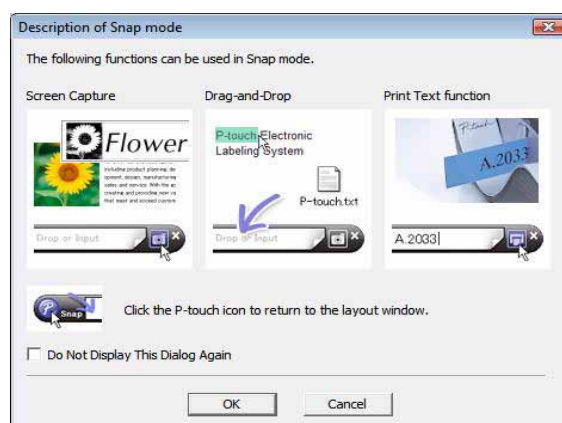

2 Prikaže se način posnetka.



Za podrobnosti glejte pomoč P-touch Editor Help.



▶ Zagon pomoči P-touch Editor Help

Ta razdelek pojasnjuje začetek uporabe pomoči P-touch Editor Help za operacijski sistem Windows®. Zasloni se lahko v različnih operacijskih sistemih razlikujejo.

■ Od gumba Start

Za zagon pomoči programa P-touch Editor kliknite gumb Start v opravljeni vrstici in pokažite na [All Programs] (Vsi programi). Kliknite [Brother P-touch] in nato [P-touch Editor 5.0 Help].

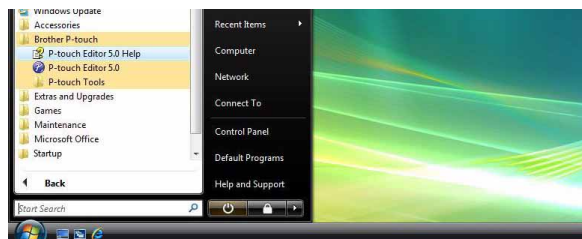

■ Iz pogovornega okna New/Open

Ko zaženete program P-touch Editor 5.0 in se prikaže pogovorno okno [New/Open], kliknite **Help - How To**.

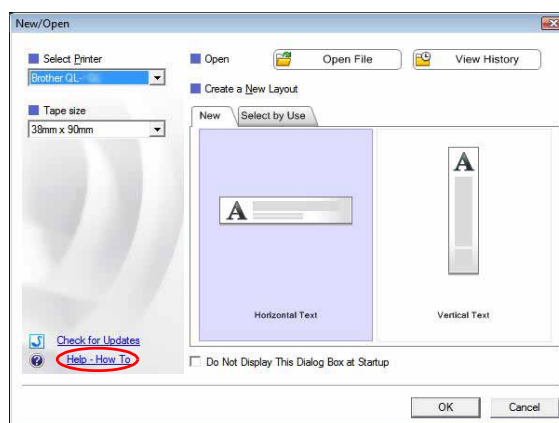

■ Iz programa P-touch Editor

Kliknite meni Help in izberite P-touch Editor Help.

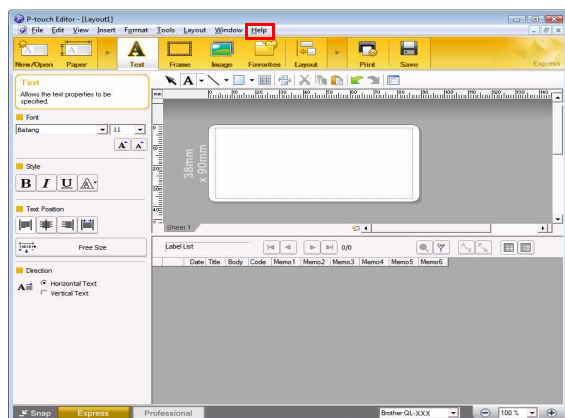

Način Express

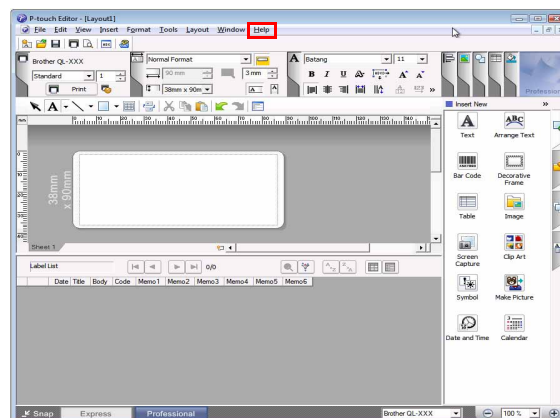

Način Professional

Kliknite z desno miškino tipko in izberite P-touch Editor Help.

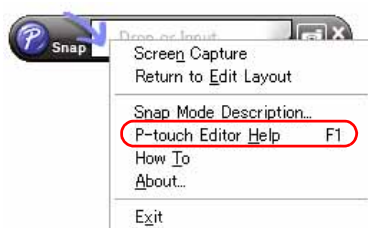

Način Snap

● Tiskanje opisa pomoči

Informacije, navedene v pomoči P-touch Editor Help, je mogoče natisniti. Za tiskanje informacij pomoči P-touch Editor Help uporabite svoj običajni tiskalnik.

1 Na jezičku [Contents] izberite poljubno temo za tiskanje.

2 Kliknite  v orodni vrstici.

3 Izberite razpon tem za tiskanje in kliknite .

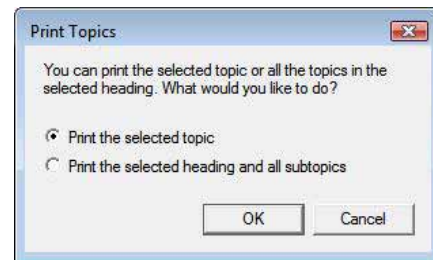

4 Določite [Printer] in kliknite .

 Izberite običajni tiskalnik, ki podpira splošne velikosti papirja, na primer A4.

► Ustvarjanje nalepk z drugimi aplikacijami

Kadar nameščate programsko opremo in izberete funkcijo Add-In, se ikona P-touch samodejno doda v orodne vrstice programov Microsoft® Word, Excel® ter Outlook®. (Samo če so programi Microsoft® Word, Excel® in Outlook® že nameščeni v vašem računalniku.) Funkcija Add-In je na voljo samo za operacijski sistem Windows®.

V vsaki aplikaciji lahko izberete besedilo, ki ga želite natisniti, in kliknete ikono P-touch, da hitro ter zlahka ustvarite ter natisnete nalepke.

Odvisno od nastavitve se bo besedilo, ki je bilo uvoženo s funkcijo Add-In, registriralo na seznam nalepk. Seznam nalepk je podatkovna zbirka, ki jo uporablja izključno program P-touch Editor. Za prikaz seznama nalepk kliknite [File] – [Database] – [Label List].



- Funkcija Add-In podpira naslednje aplikacije:
Microsoft® Word 2002/2003/2007/2010, Microsoft® Excel® 2002/2003/2007/2010 in Microsoft® Outlook® 2002/2003/2007/2010

Za podrobnosti ali informacije o namestitvi si oglejte pomoč programa P-touch Editor.

● Registracija in preklic funkcije Add-In



Pred zagonom tega programa zaprite programe Word, Excel® in Outlook®.

Zasloni se lahko v različnih operacijskih sistemih razlikujejo.

1 Kliknite [Start] – [All Programs] (Vsi programi) – [Brother P-touch] – [P-touch Tools] – [P-touch Editor 5.0 Add-Ins Utility].

Prikaže se pogovorno okno [Brother P-touch Add-In Settings].

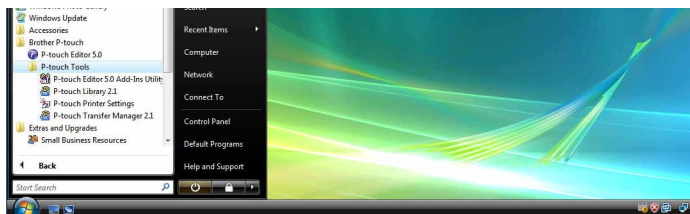

2 Kliknite na potrditvena polja za aplikacijo Microsoft, kjer bi radi namestili gumb funkcije P-touch Editor Add-In.

Za vsako aplikacijo družbe Microsoft morate izbrati, katero različico programske opreme za ustvarjanje nalepk želite odpreti, ko kliknete gumb P-touch Editor v orodni vrstici.

- Express Mode : zažene način Express.
- Professional Mode : zažene način Professional.
- Print Immediately : natisne nalepko.

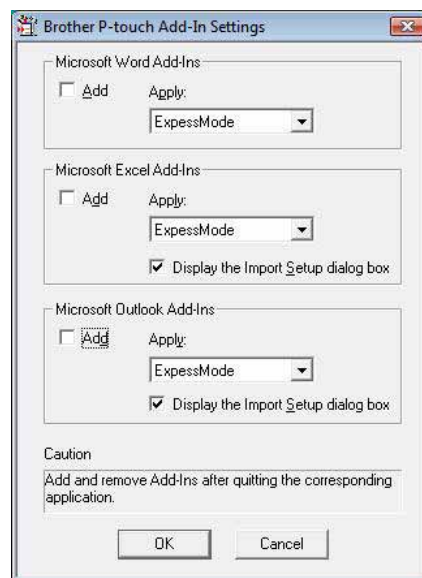

● Microsoft® Word

S funkcijo Add-In lahko besedilo kopirate neposredno iz aplikacije Microsoft® Word v postavitev nalepke.



Če se izvaja Microsoft® Outlook® in izberete Microsoft® Word kot standardni urejevalnik, funkcije Add-In ne boste mogli uporabljati v programu Microsoft® Word. Končajte program Microsoft® Outlook® in znova zaženite program Microsoft® Word.

Ustvarjanje nalepk s programom Microsoft® Word

- 1** Odprite dokument Microsoft® Word in v dokumentu izberite besedilo, ki ga želite vključiti v nalepko.

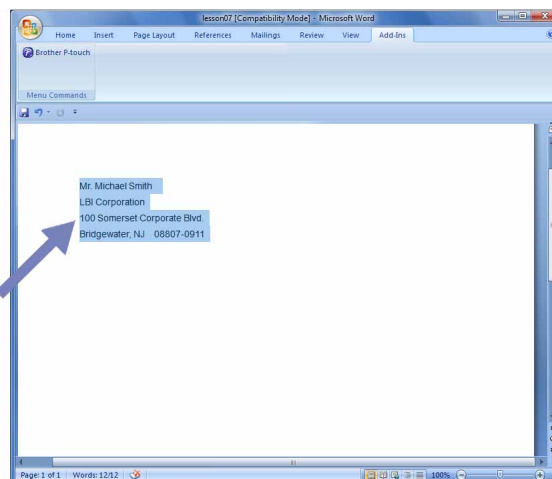

- 2** Na traku/orodni vrstici programa Microsoft® Word kliknite .



Za podrobnosti o samodejnem dodajanju besedila na seznam nalepk si spodaj oglejte »Dodajanje besedila iz programa Microsoft® Word na seznam nalepk, ki se prikaže v oknu podatkovne zbirke«.

Dodajanje besedila iz programa Microsoft® Word na seznam nalepk, ki se prikaže v oknu podatkovne zbirke



Pri prvi uporabi se prikaže obvestilo »Record data in the Label List?«. Če kliknete Yes, se samodejno ustvarijo novi zapisi na seznamu nalepk, besedilo pa se doda na vsako polje, ki je prikazano spodaj, ko naslednjič vpišete besedilo. Ob vsakem dodajanju informacij na seznam se na seznam nalepk zabeležijo tudi naslednje informacije.

Besedilo	Dodano polje
Datum ustvarjanja	Polje Date
Prva vrstica	Polje Title
Vse vrstice, vključno s prvo	Polje Body
Zaznana poštna številka	Polje Code

Primer podatkov seznama nalepk, ki je shranjen v oknu podatkovne zbirke na zaslonu programa P-touch Editor

	Date	Title	Body	Code	Memo1	Memo2	Memo3	Memo4	Memo5	Memo6
<input type="checkbox"/> 1	7/19/2007	Mr. Walter Freeman	Mr. Walter Freeman ABC Transporting Corporation 4555 Cumberland PKWY Anytown, USA 95093	95093						

Če kliknete »No«, ko se prikaže obvestilo »Record data in the Label List?«, vendar se želite registrirati, pojdite na [Tools] – [Options] in označite »Automatically Record Data Imported With Add-In.« na jeziku [Label List].

● Microsoft® Excel®

S funkcijo Add-In lahko besedilo kopirate neposredno iz aplikacije Microsoft® Word® v postavitev nalepke.

Ustvarjanje nalepk s programom Microsoft® Excel®

- 1** Odprite dokument Microsoft® Excel® in v preglednici Microsoft® Excel® izberite besedilo, ki ga želite vključiti v nalepko.

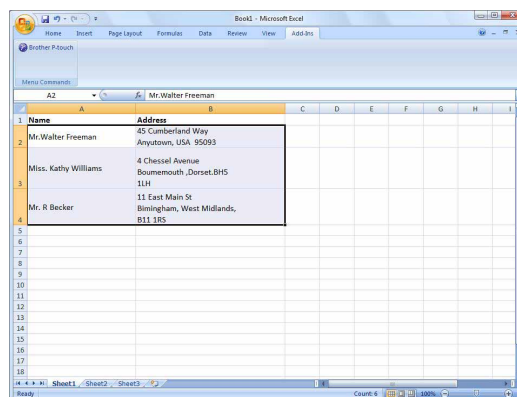

- 2** Na traku/orodni vrstici programa Microsoft® Excel® kliknite .

Prikaže se pogovorno okno [Brother P-touch Import Setup].

- 3** V oknu [Label Layout] spremenite nastavitve podajanja vrstic v celicah in kliknite [Preview/Print].



[Label Layout] omogoča spreminjanje načina prikaza/tiskanja besedila. Ko izberete element s seznama v okvirju [Fields] in kliknete , se novo polje doda v okvir [Label Layout]. Za vsako celico lahko vnesete presledke, nove vrstice in znake ter jih natisnete na nalepko. Polja na tem zaslonu lahko odstranite tudi tako, da označite polje in pritisnete tipko za brisanje na tipkovnici.

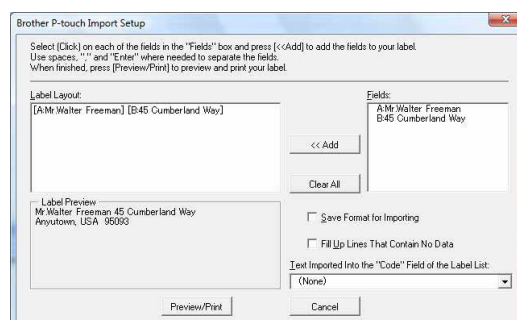

- Za podrobnosti o samodejnem dodajanju besedila na seznam nalepk glejte »Dodajanje besedila iz programa Microsoft® Excel® na seznam nalepk« na strani 15.
- Če želite vključiti podatke iz polja s kodo na seznam nalepk, izberite [Text Imported Into the "Code" Field of the Label List] v pogovornem oknu [Brother P-touch Import Setup].

Dodajanje besedila iz programa Microsoft® Excel® na seznam nalepk



Pri prvi uporabi se prikaže obvestilo »Record data in the Label List?«. Če kliknete Yes, se samodejno ustvarijo novi zapisi na seznamu nalepk, besedilo pa se doda na vsako polje, ki je prikazano spodaj, ko naslednjič vpišete besedilo. Ob vsakem dodajanju informacij na seznam se na seznam nalepk zabeležijo tudi naslednje informacije.

Besedilo	Dodano polje
Datum ustvarjanja	Polje Date
Prva vrstica besedila, ki je določena s postavitvijo nalepke	Polje Title
Vse vrstice besedila, vključno s prvo, ki je določena s postavitvijo nalepke	Polje Body
Vsebina celice, ki je določena v [Text Imported Into the "Code" Field of the Label List]	Polje Code

	Date	Title	Body	Code	Memo1	Memo2	Memo3	Memo4	Memo5	Memo6
<input type="checkbox"/> 1	7/19/2007	Mr. Walter Freeman 45 Cumberland Way	Mr. Walter Freeman 45 Cumberland Way Anytown, USA 95093		Mr. Walter Freeman	45 Cumberland Way Anytown, USA 95093				
<input type="checkbox"/> 2	7/19/2007	Miss. Kathy Williams 4 Chessel Avenue	Miss. Kathy Williams 4 Chessel Avenue Boumemouth ,Dorset.BH5 1LH		Miss. Kathy Williams	4 Chessel Avenue Boumemouth ,Dorset.BH5 1LH				
<input type="checkbox"/> 3	7/19/2007	Mr. R Becker 11 East Main St	Mr. R Becker 11 East Main St Birmingham, West Midlands, B11 1RS		Mr. R Becker	11 East Main St Birmingham, West Midlands, B11 1RS				

Če ste kliknili No, ko se je prikazalo obvestilo »Record data in the Label List?«, vendar se želite registrirati, pojdite na [Tools] – [Options] in označite »Automatically Record Data Imported With Add-In«.

● Microsoft® Outlook®

S funkcijo Add-In lahko neposredno kopirate besedilo iz programa Microsoft® Outlook® v postavitev nalepke. Elementi, ki jih lahko uvozite, so: elementi imenika in koledarja, izbrisani elementi, osnutki, prejeti elementi, dnevnik, beležke (besedilo v pogovornem oknu [Notes]), elementi v pošiljanju, poslani elementi ter opravila.

Ustvarjanje nalepk s podatki iz imenika v programu Microsoft® Outlook®

1 Odprite Contacts v programu Microsoft® Outlook® in izberite informacije o stiku, ki ga želite vključiti.



V programu Microsoft® Outlook® lahko vključite podatke imenika in besedilo v sporočilu, tako kot v programu Microsoft® Word.

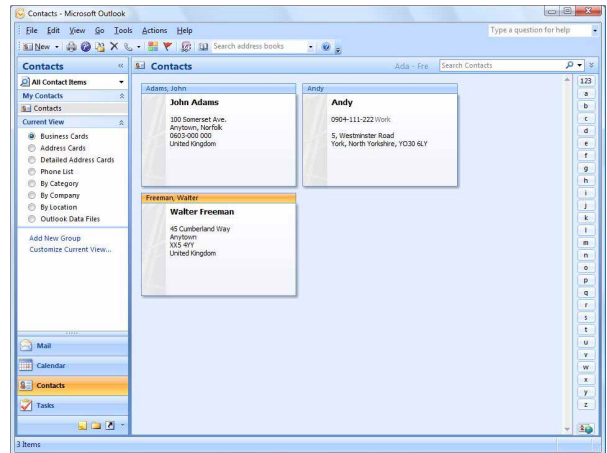
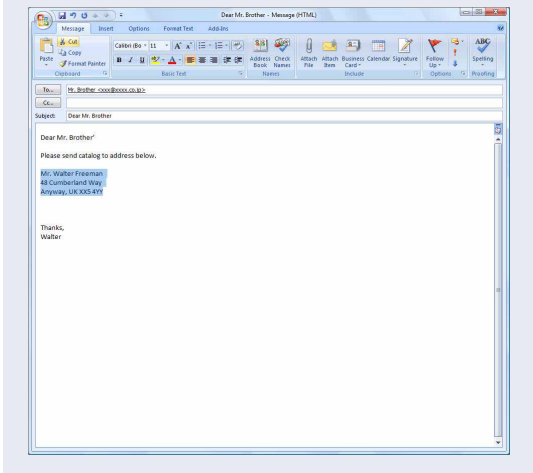

2 Na traku/orodni vrstici programa Microsoft® Outlook® kliknite .



Za podrobnosti o samodejnem dodajanju besedila na seznam nalepk glejte »Dodajanje besedila iz programa Microsoft® Outlook® na seznam nalepk« na strani 17.

3 V [Label Layout] nastavite nove vrstice v celicah in kliknite .



[Label Layout] omogoča spreminjanje načina prikaza/tiskanja besedila.

Ko izberete element s seznama v okvirju [Fields] in kliknete , se novo polje doda v okvir [Label Layout].

Za vsako celico lahko vnesete presledke, nove vrstice in znake ter jih natisnete na nalepko. Polja na tem zaslonu lahko odstranite tudi tako, da označite polje in pritisnete tipko za brisanje na tipkovnici.

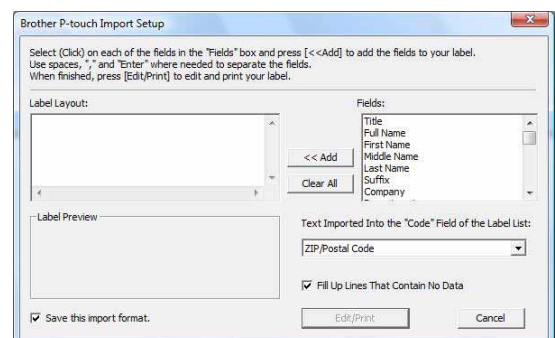

- Za podrobnosti o samodejnem dodajanju besedila na seznam nalepk glejte »Dodajanje besedila iz programa Microsoft® Outlook® na seznam nalepk« na strani 17.
- Če želite vključiti podatke iz polja s kodo na seznam nalepk, izberite [Text Imported Into the "Code" Field of the Label List] v pogovornem oknu [Brother P-touch Import Setup].

Dodajanje besedila iz programa Microsoft® Outlook® na seznam nalepk



Pri prvi uporabi se prikaže obvestilo »Record data in the Label List?«. Če kliknete Yes, se samodejno ustvarijo novi zapisi na seznamu nalepk, besedilo pa se doda na vsako polje, ki je prikazano spodaj, ko naslednjič vpišete besedilo. Ob vsakem dodajanju informacij na seznam se na seznam nalepk zabeležijo tudi naslednje informacije.

Besedilo	Dodano polje
Datum ustvarjanja	Polje Date
Prva vrstica besedila, ki je določena s postavitvijo nalepke	Polje Title
Vse vrstice besedila, vključno s prvo, ki je določena s postavitvijo nalepke	Polje Body
Vsebina celice, ki je določena v [Text Imported Into the "Code" Field of the Label List]	Polje Code

	Date	Title	Body	Code	Memo1	Memo2	Memo3	Memo4	Memo5	Memo6
<input type="checkbox"/> 1	7/19/2007	Walter Freeman	Mr. Walter Freeman 45 Cumberland Way							
<input type="checkbox"/> 2	7/19/2007	John Adams	Anytown, Norfolk100 Somerset Ave.100 Somerset Ave. Anytown, Norfolk 0603-000 000 United KingdomJohn AdamsJohn Adams							
<input type="checkbox"/> 3	7/19/2007	Andy	York, North Yorkshire5, Westminster Road5, Westminster Road York, North Yorkshire, YO30 6LYAndyAndy							

Če ste kliknili No, ko se je prikazalo obvestilo »Record data in the Label List?«, vendar se želite registrirati, pojdite na [Tools] – [Options] in označite »Automatically Record Data Imported With Add-In«.

Uporaba programa P-touch Transfer Manager (samo QL-650TD/580N/1050/1060N/720NW) (samo Windows®)

P-touch Transfer Manager: ta aplikacija lahko prenese podatke predlog nalepk v glavno enoto tiskalnika in izdelava varnostne kopije podatkov, ki se prenesejo v glavno enoto tiskalnika.

Funkcija za prenos je potrebna za uporabo funkcije P-touch Template. Za podrobnosti o funkciji P-touch Template za QL-580N/1050/1060N glejte priročnik P-touch Template v mapi [Tools] na CD-ju, za QL-720NW pa glejte priročnik P-touch Template (samo v angleščini) na naslednjem spletnem mestu:

<http://solutions.brother.com/>

Izberite svojo regijo, državo, izdelek in »Downloads«.

Če želite predloge prenašati preko omrežja, morate uporabljati program BRAdmin Professional. Program BRAdmin Professional lahko prenesete z našega spletnega mesta na naslovu <http://solutions.brother.com> (samo QL-580N/1060N/720NW).

► Zagon programske opreme P-touch Transfer Manager

Kliknite gumb [Start] in izberite [All Programs (Programs)] (Vsi programi (Programi)) – [Brother P-touch] – [P-touch Tools] – [P-touch Transfer Manager 2.1].





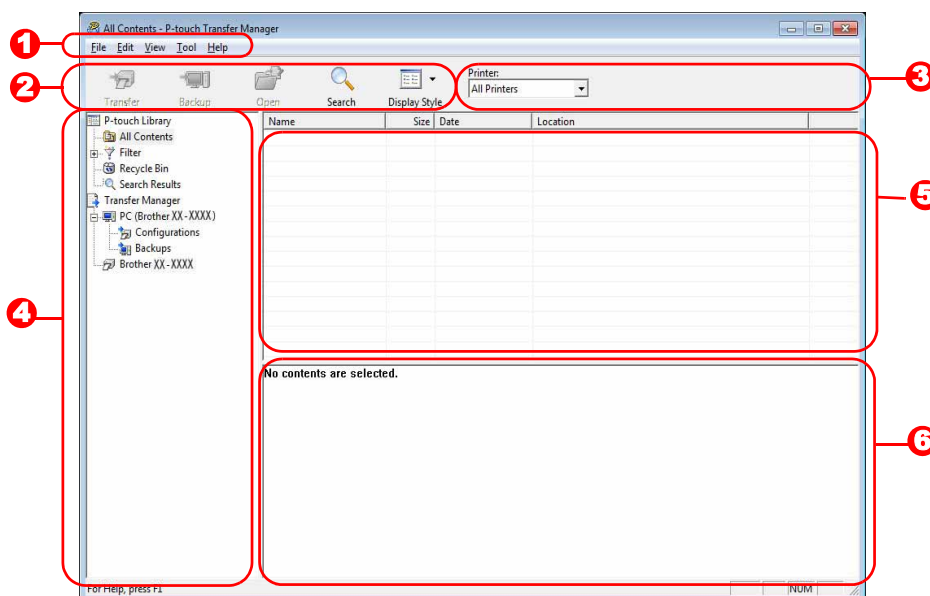

Zažene se program P-touch Transfer Manager.

Okno za postavitev



- 1** Meni
Ukazi so urejeni po kategorijah v posameznih menijih (File, Edit, View, Tool in Help).
- 2** Orodna vrstica
Ponuja ikone pogosto uporabljanih ukazov. Za dostop kliknite eno izmed njih.
- 3** Izbiranje modela tiskalnika (samo za program P-touch Transfer Manager)
Izberite model tiskalnika za pošiljanje podatkov. Ko izberete tiskalnik, se v pogledu seznama prikažejo samo podatki, ki jih lahko pošljete v izbrani tiskalnik.
- 4** Pogled mape
Prikaže seznam map. Ko izberete katero koli mapo, se podatki v izbrani mapi prikažejo v pogledu seznama na desni.
- 5** Pogled seznama
Prikazuje podatke v izbrani mapi.
- 6** Predogled
Prikazuje predogled predloge nalepke, ki je izbrana v pogledu seznama.

Razlage ikon

Ikona	Ime gumba	Funkcija
	Transfer (samo za P-touch Transfer Manager)	Prenese predloge nalepk in druge podatke iz osebnega računalnika v tiskalnik (ko je priključen USB-kabel).
	Backup (samo za P-touch Transfer Manager)	Opravi varnostno kopiranje podatkov, ki ste jih prenesli v tiskalnik Brother s programom P-touch Transfer Manager.
	Open	Uredi izbrane podatke.
	Print (samo za P-touch Library)	Natisne izbrano predlogo nalepke s tiskalnikom.
	Search	Preišče podatke, ki se urejajo v programu P-touch Library.
	Display Style	Spremeni zapis prikaza datotek.

► Prenajanje predlog nalepk iz osebnega računalnika preko USB-vmesnika

ⓘ Med prenašanjem predlog preko USB-vmesnika poskrbite, da odklopite omrežni kabel.

1 Izberite tiskalnik za pošiljanje podatkov.

ⓘ Pred pošiljanjem podatkov se prepričajte, da sta osebni računalnik in tiskalnik pravilno povezana z USB-kablom ter da je tiskalnik vključen.

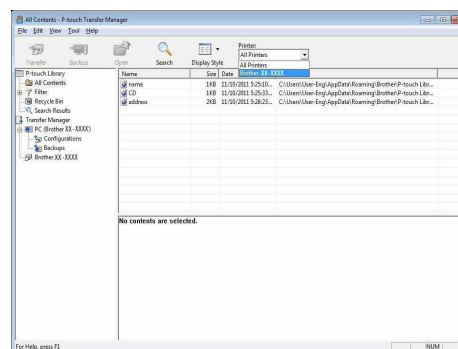

2 Z desno miškino tipko kliknite mapo [Configurations], nato izberite [New] in ustvarite novo mapo.

Tukaj je na primer ustvarjena mapa »Transfer«.

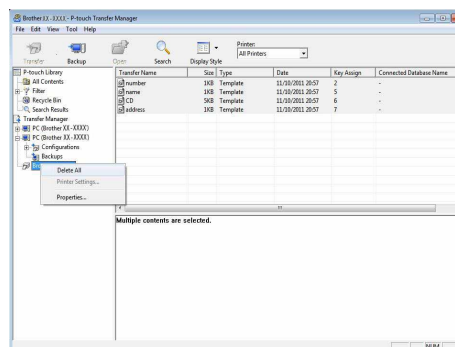

3 Prenesite podatke za prenos v ustvarjeno mapo.

Povlecite podatke za prenos iz mape All Contents, Layouts ali druge mape v možnosti Filter.

Ko prenašate več nizov podatkov, lahko vse podatke za prenos premaknete v ustvarjeno mapo.

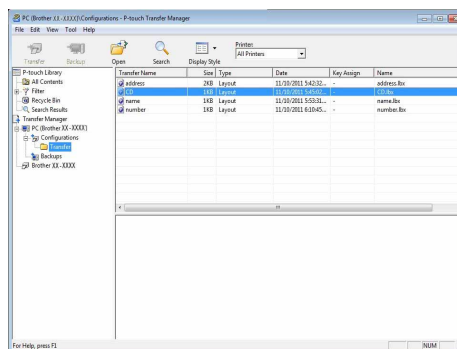

4 Številke Key Assign se samodejno določijo za prenos podatkov v mapi, ki ste jo ustvarili v prejšnjem koraku.

Če želite spremeniti številko, z desno miškino tipko kliknete ime podatkov v pogledu seznama in izberite številko tipke za določitev.



- Številke Key Assign so obvezne za prenos vseh podatkov, razen besedil sporočil.
- Če spremenite številko Key Assign, ki se uporablja za podatke, že prenesene v glavno enoto tiskalnika, se prepíše. Preverite lahko številko Key Assign, ki se uporablja za podatke, že prenesene v tiskalnik, tako da varnostno kopirate podatke, kot je razloženo v poglavju »Varnostno kopiranje predlog nalepk« (stran 21).
- Imena podatkov lahko kliknete za prenos in jih spremenite v nove podatke. Odvisno od modela tiskalnika lahko obstajajo omejitve za število znakov, ki jih lahko uporabite za ime podatkov.

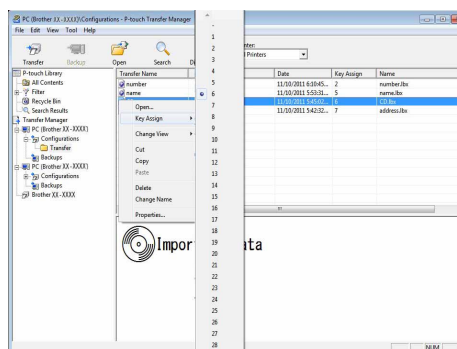

5 Izberite podatke ali mapo, ki jo želite prenesti, in kliknite .

Prikaže se obvestilo o potrditvi prenosa.

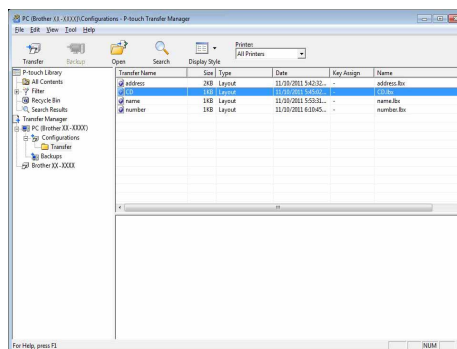

6 Kliknite [OK].

Podatki iz mape, izbrane v pogledu mape, se prenesejo v tiskalnik.



Če ste izbrali določene podatke v pogledu seznama, se v tiskalnik prenesejo samo izbrani podatki.



► Varnostno kopiranje predlog nalepk

V tem razdelku je opisan prenos predlog nalepk in drugih podatkov iz tiskalnika v računalnik.



- To je mogoče samo pri priključenem USB-kablu.
- Varnostno kopiranih podatkov ni mogoče urejati z osebnim računalnikom.
- Pri nekaterih modelih tiskalnikov varnostno kopiranih podatkov morda ne bo mogoče prenesti v druge modele tiskalnikov.

1 Osebni računalnik in tiskalnik povežite z USB-kablom ter vklopite tiskalnik.

Ime modela tiskalnika se prikaže v drevesnem pogledu.

Če v drevesnem pogledu izberete model tiskalnika, se prikažejo trenutni podatki, ki so bili preneseni v tiskalnik.

2 Izberite tiskalnik za varnostno kopiranje in kliknite .

Prikaže se obvestilo o potrditvi varnostnega kopiranja.

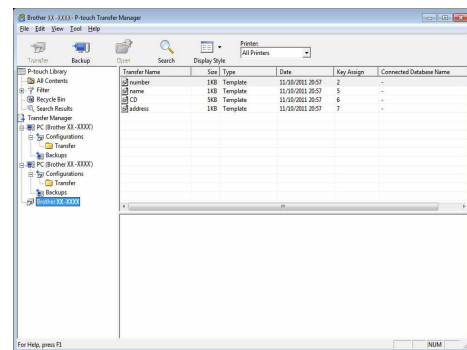

3 Kliknite [OK].

V mapi tiskalnika se ustvari nova mapa z imenom, ki vsebuje trenutni datum, nato pa se vsi podatki tiskalnika prenesejo v to novo mapo.



● Brisanje vseh podatkov tiskalnika

1 Osebni računalnik in tiskalnik povežite z USB-kablom ter vklopite tiskalnik.

Ime modela tiskalnika se prikaže v drevesnem pogledu.

2 Z desno miškino tipko kliknite tiskalnik in izberite [Delete All].

Prikaže se obvestilo o potrditvi.

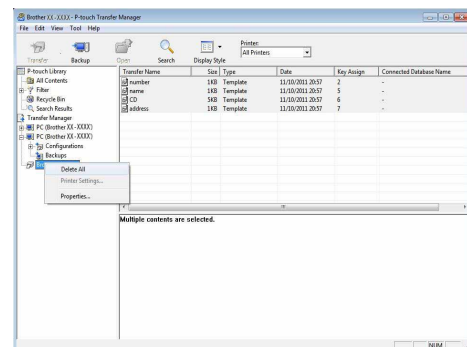

3 Kliknite [OK].

Podatki v tiskalniku se izbrisejo.

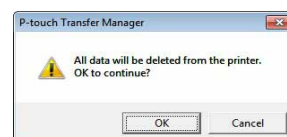

► Prenajanje predlog v računalnik preko omrežja (samo QL-580N/1060N/720NW)

Če želite predloge prenašati preko omrežja v tiskalnik, morate uporabljati program BRAdmin Professional. Program BRAdmin Professional lahko prenesete z našega spletnega mesta na naslovu <http://solutions.brother.com>

Imena tiskalnika in slike na naslednjih zaslonih se lahko razlikujejo od kupljenega tiskalnika. Zaslone se lahko razlikujejo glede na model.

- 1** S programom P-touch Editor 5.0 ustvarite predlogo, ki jo želite prenesti, in izberite meni [File] – [Transfer Template...], da se registrirate.

- 2** Kliknite , da shranite vpisano predlogo v zapisu .blf.

- 3** Zaženite program BRAdmin Professional.

Izberite tiskalnik in funkcijo [Load Firmware] v meniju [Control].



Če je priključenih več tiskalnikov, lahko zelenega najdete po naslovu IP.

Naslov IP lahko preverite s tiskanjem informacij o nastavitvah tiskalnika.

Pridržite gumb za rezanje, ko vklopite napravo, da se natisnejo informacije o nastavitvah tiskalnika.

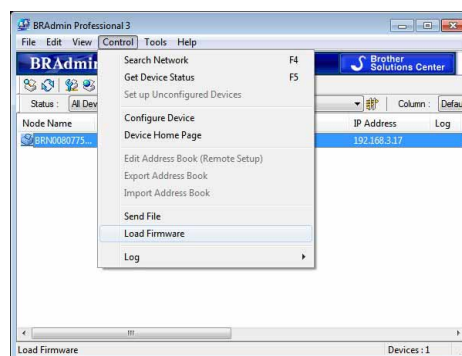

- 4** Izberite funkcijo Load Firmware v programski opremi BRAdmin Professional.

Izberite [TFTP PUT] in kliknite gumb [OK].

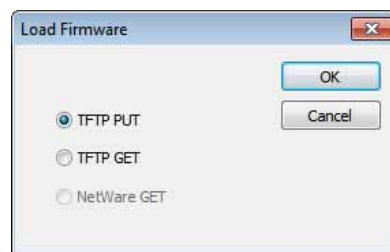

- 5** Izberite datoteko v zapisu .blf, ki ste jo shranili v koraku 2, in jo naložite v tiskalnik.

Izberite datoteko .blf in kliknite gumb [OK].

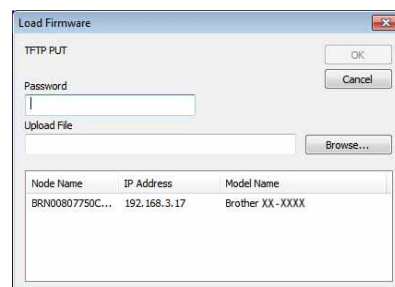

Privzeto geslo je »access«.

Uporaba programa P-touch Library (samo Windows®)

P-touch Library: ta aplikacija omogoča urejanje predlog nalepk P-touch in drugih podatkov v računalniku. Z napravo lahko natisnete nalepko iz programa P-touch Library.

▶ Zagon programa P-touch Library

Programsko opremo P-touch Library lahko zaženete za urejanje in tiskanje nalepk.

Kliknite gumb [Start] in izberite [All Programs (Programs)] (Vsi programi (Programi)) – [Brother P-touch] – [P-touch Tools] – [P-touch Library 2.1].

Programska oprema P-touch Library se zažene.

● Odpiranje in urejanje podatkov

Izberite podatke, ki jih želite urejati, in kliknite .

Aplikacija, ki je določena podatkom, se odpre, vi pa lahko uredite podatke.



Aplikacija, ki se zažene, je odvisna od podatkov. Za predlogo P-touch se na primer zažene program P-touch Editor.

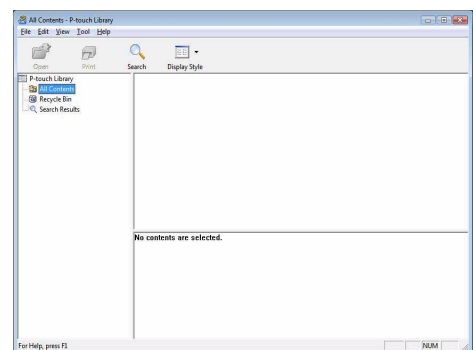

● Tiskanje nalepk

Izberite predlogo nalepke, ki jo želite natisniti, in kliknite .

Nalepka se nato natisne s pomočjo priključenega tiskalnika.

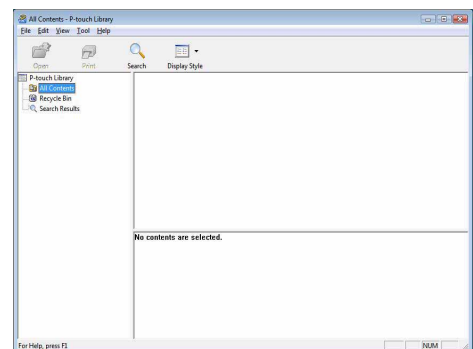

▶ Iskanje nalepk

Preiščete lahko predloge nalepk, ki so vpisane v programu P-touch Library.

1 Kliknite .

Prikaže se pogovorno okno [Search].

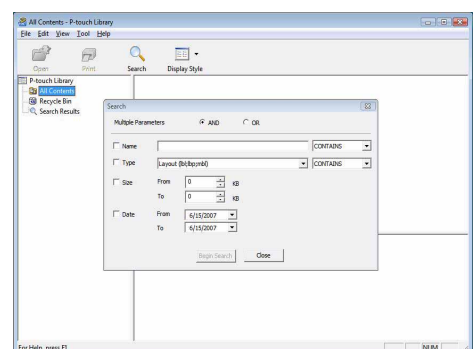

2 Preverite elemente, ki jih želite uporabiti za iskanje, in nastavite parametre iskanja.

Nastavite lahko naslednje parametre iskanja:

Nastavitve	Podrobnosti
Multiple Parameters	Nastavi način kombiniranja več elementov iskanja. Če izberete AND, se poiščejo tiste datoteke, ki izpolnjujejo vse pogoje. Če izberete OR, se poiščejo tiste datoteke, ki izpolnjujejo kateri koli pogoj.
Name	Vnos imena podatkov za iskanje.
Type	Izbira vrste podatkov za iskanje.
Size	Nastavitev velikosti podatkov za iskanje.
Date	Nastavitev datuma in časa zadnjega spreminjanja podatkov za iskanje.

3 Kliknite [Begin Search].

Iskanje se začne.

Zaprte pogovorno okno [Search]. Rezultate iskanja lahko najdete z možnostjo Search Results v pogledu map.

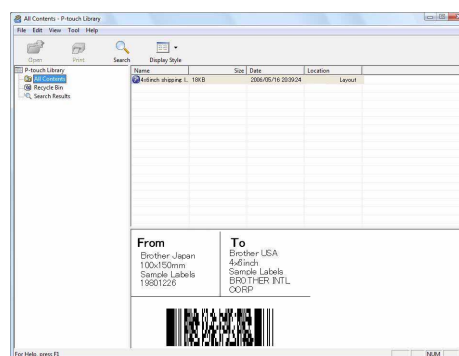

Podatke v programu P-touch Library lahko registrirate tako, da jih potegnete in spustite v mapo »All Contents« ali v ustrezen pogled seznama. Če želite predloge nalepk, ustvarjene s programom P-touch Editor, samodejno registrirati v knjižnici P-touch Library, uporabite naslednji način.

1. V meniju P-touch Editor izberite [Tools] – [Options].
2. V pogovornem oknu [Options] na jezičku [General] kliknite [Registration Settings].
3. Izberite čas registracije predlog za nalepke, ki so ustvarjene s programom P-touch Editor, nato kliknite [OK].

Prenos predlog nalepk s funkcijo P-touch Transfer Express (samo QL-720NW) (samo Windows®)

S funkcijo P-touch Transfer Express lahko eno ali več predlog nalepk in podatkovno zbirko zlahka prenesete v tiskalnik QL-720NW preko krajevne USB-povezave. Ko skrbnik ustvari predlogo za nalepko, jo lahko razdeli skupaj s programom P-touch Transfer Express med veliko uporabnikov, nato pa jo zlahka prenese na vsak krajevni tiskalnik QL-720NW.

Program P-touch Transfer Express (samo v angleščini) lahko prenesete z naslednjega spletnega mesta:
<http://solutions.brother.com>

Izberite svojo regijo, državo, izdelek in »Downloads«.

Uporaba programa P-touch Editor Lite (samo za model QL-700) (samo Windows®)

Za uporabo programa P-touch Editor Lite ni treba namestiti gonilnika ali programske opreme. Program P-touch Editor Lite omogoča hitro in enostavno ustvarjanje različnih enostavnih postavitev nalepk. Program P-touch Editor Lite je podprt samo, kadar ga priključite z USB-kablom.

Ko je USB-kabel priključen, se na zaslonu računalnika prikaže pogovorno okno. Za operacijski sistem Windows® XP/Windows Vista® kliknite  (P-touch Editor Lite). Za operacijski sistem Windows® 7 kliknite »Odpri mapo za ogled datotek« in dvokliknite  (ptlite10).







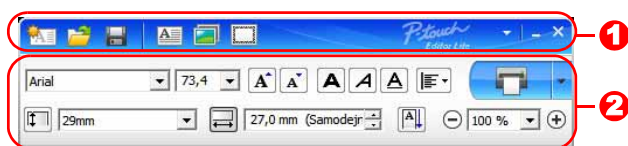

Zažene se program P-touch Editor Lite.

* Tiskalnik mora biti nastavljen na način P-touch Editor Lite. Za podrobnosti glejte Priročnik za hitro pripravo.













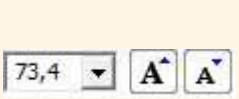



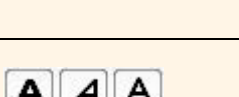

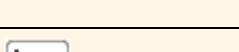
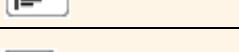

Okno za postavitev



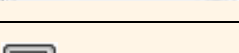

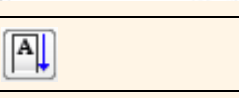
1 Orodna vrstica z ukazi

Ikona	Funkcija
	Prikaže nov zaslon za ustvarjanje nove nalepke.
	Odpri shranjeno datoteko s programom P-touch Editor Lite.
	Shrani podatke v osebni računalnik itd., vendar ne v tiskalnik.
	Vstavi nov okvir za besedilo (to je priročno, če pripravljate nalepke, ki vsebujejo enojne in večvrstične bloke besedila).
	Vstavi sliko na nalepko. Iz datoteke: vstavi sliko, ki je shranjena v osebni računalnik. Zajem zaslona: vstavi sliko izbranega območja zaslona osebnega računalnika. Simbol: vstavi enega izmed vgrajenih simbolov vašega osebnega računalnika.
	Vstavi okvir.
	Prikaže meni. Meni vključuje vse funkcije programa P-touch Editor Lite.
	Pomanjša program P-touch Editor Lite.
	Konča program P-touch Editor Lite.







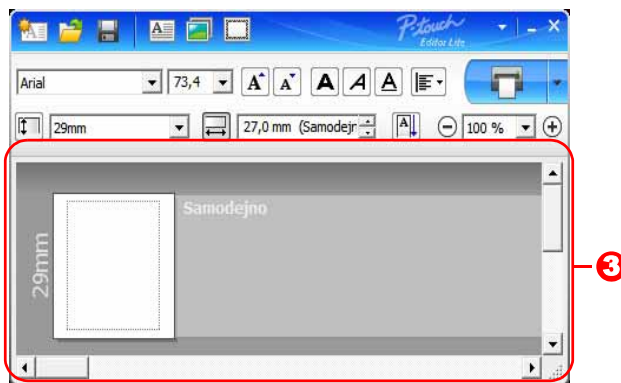

2 Orodna vrstica z lastnostmi

Ikona	Funkcija
	Kliknite  , če želite spremeniti pisavo.
	Kliknite  , če želite spremeniti velikost pisave. Pisavo lahko povečate ali zmanjšate za eno stopnjo s klikom na  ali  .
	Določi slog pisave:  Krepko  Ležeče  Podčrtano
	Določi poravnavo besedila v okvirju za besedilo.
	Nastavi širino traku. Kliknite  , da se samodejno zazna širina vstavljenega traku.
	Nastavi dolžino nalepke. Kliknite  , da se samodejno nastavi dolžina nalepke glede na vneseno besedilo.
	Nastavi dolžino nalepke. Kliknite  , da se samodejno nastavi dolžina nalepke glede na vneseno besedilo.
	Nastavi/prekliče navpično smer nalepke.
	Kliknite  , da nastavite faktor povečave v oknu pogled nalepke. Faktor povečave lahko spremenite tudi s klikom na  ali  .

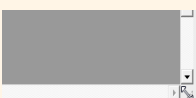
Ikona	Funkcija
	<p>Kliknite  za običajno tiskanje ali  za tiskanje z možnostmi.</p> <p>Samodejno rezanje: vsaka nalepka se samodejno odreže po tiskanju.</p> <p>Rez na koncu: odreže nalepke po tiskanju zadnje nalepke.</p> <p>Kopije: natisne več kopij nalepke.</p>



3 Pogled nalepke

Zaslon	Funkcija
	Ta pogled nalepke se prikaže ob zagonu programske opreme. Trenutno nastavljena širina traku je prikazana levo od slike nalepke. Če je na desni prikazana beseda »Samodejno«, se dolžina traku samodejno prilagodi dolžini besedila.
	Rob nalepke lahko potegnete, tako da ročno spremenite dolžino in širino nalepke. Kazalec premaknete na mejo površine nalepke. Ko se prikaže modra črta, jo potegnite na želeno dolžino ali širino.
	Nastavite lahko velikost okna P-touch Editor Lite. Kazalec preprosto premaknete na rob okna P-touch Editor Lite in potegnite, da se spremeni velikost, ko se kazalec spremeni v puščico.
	Med premikanjem predmetov se včasih prikažejo vodilne črte. Te se prikažejo, če je predmet poravnani z levim, desnim, zgornjim ali spodnjim robom natisljivega območja ali če je na sredini. Na levi sliki vodilne črte kažejo, da je predmet na sredini zgornjega roba traku.
	Vstavljeni okvirji za besedilo, slike in okvirji se obravnavajo kot predmeti. Objekte obkrožajo ročajji (označuje jih osem modrih točk).
	Kaže, da je izbran predmet.
	Kazalec se spremeni v puščico, ko ga premaknete preko ročaja. Velikost predmeta lahko spremenite z vlečenjem.
	Predmete lahko premikate z vlečenjem, ko je kazalec v obliki križca. Pri besedilnih predmetih se kazalec spremeni v križec samo na meji predmeta.

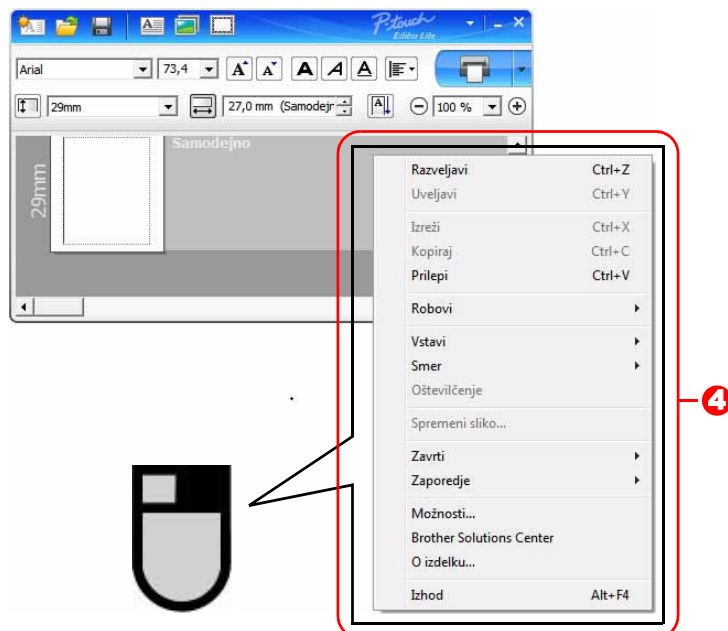

4 Druge funkcije (na voljo so v meniju, ki se prikaže z desnim klikom na miško)

Meni	Storite naslednje
Razveljavi Uveljavi	Kliknite Razveljavi , da razveljavite zadnje dejanje. Kliknite Uveljavi , da znova uveljavite razveljavljeno dejanje.
Izreži Kopiraj Prilepi	Izberite del besedila (ali predmet), ki ga želite izrezati ali kopirati, in izberite Izreži ali Kopiraj . Kliknite v ciljno območje in izberite Prilepi .
Robovi	Vedno onemogočeni za QL.
Vstavi	Kliknite Vstavi . Izberite Besedilni okvir , da na nalepko vstavite besedilo. Izberite Iz datoteke , da vstavite sliko, shranjeno v osebnem računalniku. Izberite Zajem zaslona , da vstavite izbrano območje zaslona osebnega računalnika. Izberite Simbol , da vstavite enega izmed vgrajenih simbolov osebnega računalnika. Izberite Okvir , da vstavite enega izmed okvirjev, ki so vgrajeni v program P-touch Editor Lite.
Smer	Izberite besedilo predmeta in kliknite Vodoravno besedilo ali Navpično besedilo , da spremenite smer nalepke.
Oštevilčenje	Izberite številko ali črko v besedilu in kliknite Oštevilčenje , da za vsako zaporedno nalepko povečate številko. Kliknite <input type="checkbox"/> desno od gumba Natisni in kliknite Možnosti tiskanja . Preverite okno Oštevilčenje in vnesite število nalepk, ki jih želite natisniti, v polje Število . Kliknite gumb Natisni .
Spremeni sliko	Izberite sliko in kliknite Spremeni sliko , da trenutno sliko zamenjate z drugo.
Zavrti	Obračajte predmete za 0° , 90° , 180° ali 270° .
Zaporedje	Izberite enega izmed predmetov in kliknite Zaporedje , nato izberite Premakni do konca naprej , Premakni do konca nazaj , Premakni naprej ali Pošlji nazaj , da nastavite zaporedje vsakega predmeta v sloju.
Možnosti	Kliknite Možnosti . Izberite mm ali palci , da nastavite merilno enoto. Izberite jezik programa P-touch Editor Lite. Znova zaženite aplikacijo, da uporabite na novo izbrano nastavitvev » Jezik «. Izberite Prikaži novo vrednost po tiskanju ali Ponastavi prvotno vrednost po tiskanju , da nastavite možnost za oštevilčevanje.
Brother Solutions Center O izdelku Izhod	Kliknite Brother Solutions Center , da odprete spletno mesto, kjer dobite pomoč in informacije. Kliknite O izdelku , da dobite informacije o programu P-touch Editor Lite. Kliknite Izhod za izhod iz programa P-touch Editor Lite.

Uporaba P-touch Editor Lite LAN (samo QL-710W/720NW) (samo Windows®)

Programska oprema P-touch Editor Lite LAN omogoča hitro in preprosto zasnovo preprostih postavitev nalepk. Programska oprema P-touch Editor Lite LAN je podprta samo, ko je naprava povezana z omrežjem. Glejte Priročnik za hitro pripravo za informacije o načinu namestitve.

S kopiranjem programa P-touch Editor Lite LAN (namestite ga s priloženega CD-ja) v mapo na strežniku, ki je v skupni rabi, lahko do programa P-touch Editor Lite LAN na strežniku dostopajo drugi omrežni uporabniki, da lahko ustvarjajo nalepke in jih tiskajo na tiskalniku QL-710W/720NW, povezanim z omrežjem.

Souporaba programa P-touch Editor Lite LAN

- Prekopirajte mapo, ki vsebuje program P-touch Editor Lite LAN, v svoj računalnik v mapo, ki je v souporabi v omrežju.
- Program P-touch Editor Lite LAN zaženite iz mape, ki je v souporabi v omrežju.









Dvokliknite  v mapi PteLiteLAN folder.

Zažene se program P-touch Editor Lite LAN.











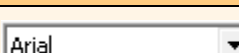

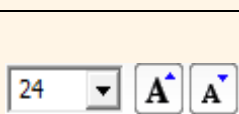





Okno za postavitev

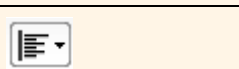

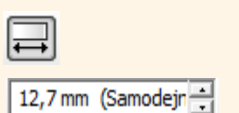

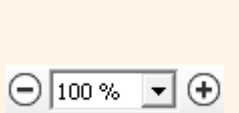
1 Orodna vrstica z ukazi

Ikona	Funkcija
	Prikaže nov zaslon za ustvarjanje nove nalepke.
	Odpri shranjeno datoteko s programom P-touch Editor Lite LAN.
	Shrani podatke v osebni računalnik itd., vendar ne v tiskalnik.
	Vstavi nov okvir za besedilo (to je priročno, če pripravljate nalepke, ki vsebujejo enojne in večvrstične bloke besedila).
	Vstavi sliko na nalepko. Iz datoteke: vstavi sliko, ki je shranjena v osebem računalniku. Zajem zaslona: vstavi sliko izbranega območja zaslona osebnega računalnika. Simbol: vstavi enega izmed vgrajenih simbolov vašega osebnega računalnika.
	Vstavi okvir.
	Prikaže meni. Meni vključuje vse funkcije programa P-touch Editor Lite LAN.
	Pomanjša program P-touch Editor Lite LAN.
	Zapre program P-touch Editor Lite LAN.

3 Orodna vrstica z lastnostmi

Ikona	Funkcija
	Kliknite  , če želite spremeniti pisavo.
	Kliknite  , če želite spremeniti velikost pisave. Pisavo lahko povečate ali zmanjšate za eno stopnjo s klikom na  ali  .
	Določi slog pisave:  Krepko  Ležeče  Podčrtano
	Določi poravnavo besedila v okvirju za besedilo.
	Nastavi širino traku. Kliknite  , da se samodejno zazna širina vstavljenega traku.
	Nastavi dolžino nalepke. Kliknite  , da se samodejno nastavi dolžina nalepke glede na vneseno besedilo.
	Nastavi/prekliče navpično smer nalepke.
	Kliknite  , da nastavite faktor povečave v oknu pogled nalepke. Faktor povečave lahko spremenite tudi s klikom na  ali  .

Ikona	Funkcija
	<p>Kliknite  za običajno tiskanje ali  za tiskanje z možnostmi.</p> <p>Možnosti tiskanja...: Samodejno rezanje, Rez na koncu, Kopije Samodejno rezanje: vsaka nalepka se samodejno odreže po tiskanju. Rez na koncu: odreže nalepke po tiskanju zadnje nalepke. Kopije: natisne več kopij nalepke.</p> <p>Nastavitev tiskalnika...: prikaže seznam povezanih tiskalnikov.</p>



- Če je z omrežjem povezanih več tiskalnikov QL, izberite tiskalnik QL za tiskanje. Seznam tiskalnikov QL, povezanih z omrežjem, lahko prikažete s klikom na  in nato klikom na [Nastavitev tiskalnika...]. Želeni tiskalnik lahko na seznamu poiščete po IP-naslovu.
- Naslov IP tiskalnikov QL lahko preverite s tiskanjem informacij o nastavitvah tiskalnika. Pridržite gumb za rezanje, ko vklopite napravo, da se natisnejo informacije o nastavitvah tiskalnika.
- Priporočamo, da nastavite mesto tiskalnika z BRAdmin, saj to omogoča prikaz tiskalnika na seznamu.

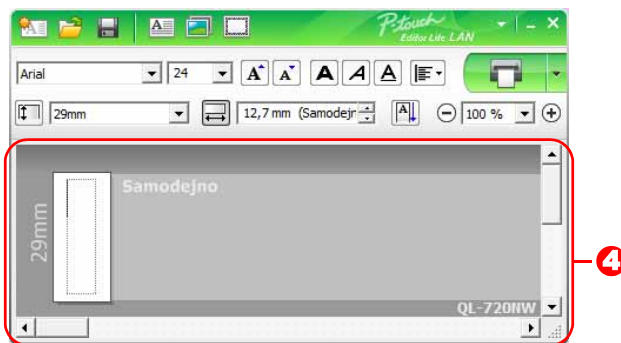

4 Pogled nalepke

Zaslon	Funkcija
	Ta pogled nalepke se prikaže ob zagonu programske opreme. Trenutno nastavljena širina traku je prikazana levo od slike nalepke. Če je na desni prikazana beseda »Samodejno«, se dolžina traku samodejno prilagodi dolžini besedila.
	Rob nalepke lahko potegnete, tako da ročno spremenite dolžino in širino nalepke. Kazalec premaknete na mejo površine nalepke. Ko se prikaže modra črta, jo potegnite na željeno dolžino ali širino.
	Nastavite lahko velikost okna P-touch Editor Lite LAN. Kazalec preprosto premaknete na rob okna P-touch Editor Lite LAN in potegnite, da se spremeni velikost, ko se kazalec spremeni v puščico.
	Med premikanjem predmetov se včasih prikažejo vodilne črte. Te se prikažejo, če je predmet poravnani z levim, desnim, zgornjim ali spodnjim robom natisljivega območja ali če je na sredini. Na levi sliki vodilne črte kažejo, da je predmet na sredini zgornjega roba traku.
	Vstavljeni okvirji za besedilo, slike in okvirji se obravnavajo kot predmeti. Objekte obkrožajo ročaji (označuje jih osem modrih točk).
	Kaže, da je izbran predmet.
	Kazalec se spremeni v puščico, ko ga premaknete preko ročaja. Velikost predmeta lahko spremenite z vlečenjem.
	Predmete lahko premikate z vlečenjem, ko je kazalec v obliki križca. Pri besedilnih predmetih se kazalec spremeni v križec samo na meji predmeta.

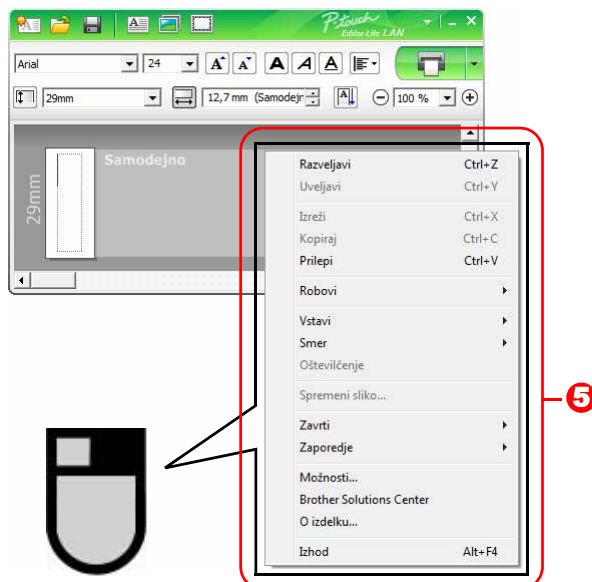

5 Druge funkcije (na voljo so v meniju, ki se prikaže z desnim klikom na miško)

Meni	Storite naslednje
Razveljavi Uveljavi	Kliknite Razveljavi , da razveljavite zadnje dejanje. Kliknite Uveljavi , da znova uveljavite razveljavljeno dejanje.
Izreži Kopiraj Prilepi	Izberite del besedila (ali predmet), ki ga želite izrezati ali kopirati, in izberite Izreži ali Kopiraj . Kliknite v ciljno območje in izberite Prilepi .
Robovi	Vedno onemogočeni za QL.
Vstavi	Kliknite Vstavi . Izberite Besedilni okvir , da na nalepko vstavite besedilo. Izberite Iz datoteke , da vstavite sliko, shranjeno v osebem računalniku. Izberite Zajem zaslona , da vstavite izbrano območje zaslona osebnega računalnika. Izberite Simbol , da vstavite enega izmed vgrajenih simbolov osebnega računalnika. Izberite Okvir , da vstavite enega izmed okvirjev, ki so vgrajeni v program P-touch Editor Lite LAN.
Smer	Izberite besedilo predmeta in kliknite Vodoravno besedilo ali Navpično besedilo , da spremenite smer nalepke.
Oštevilčenje	Izberite številko ali črko v besedilu in kliknite Oštevilčenje , da za vsako zaporedno nalepko povečate številko. Kliknite  desno od gumba Natisni in kliknite Možnosti tiskanja . Preverite okno Oštevilčenje in vnesite število nalepk, ki jih želite natisniti, v polje Število . Kliknite gumb Natisni .
Spremeni sliko	Izberite sliko in kliknite Spremeni sliko , da trenutno sliko zamenjate z drugo.
Zavrti	Obračajte predmete za 0° , 90° , 180° ali 270° .
Zaporedje	Izberite enega izmed predmetov in kliknite Zaporedje , nato izberite Premakni do konca naprej , Premakni do konca nazaj , Premakni naprej ali Pošlji nazaj , da nastavite zaporedje vsakega predmeta v sloju.
Možnosti	Kliknite Možnosti . Izberite mm ali palci , da nastavite merilno enoto. Izberite jezik programa P-touch Editor Lite LAN. Znova zaženite aplikacijo, da uporabite na novo izbrano nastavev » Jezik «. Izberite Prikaži novo vrednost po tiskanju ali Ponastavi prvotno vrednost po tiskanju , da nastavite možnost za oštevilčevanje.
Brother Solutions Center O izdelku Izhod	Kliknite Brother Solutions Center , da odprete spletno mesto, kjer dobite pomoč in informacije. Kliknite O izdelku , da dobite informacije o programu P-touch Editor Lite LAN. Kliknite Izhod za izhod iz programa P-touch Editor Lite LAN.

Uporaba programske opreme P-touch Update Software

Prek programa P-touch Update Software lahko kategorije zbirke nalepk prenesete v računalnik in jih natisnete prek programa P-touch Editor. Programsko opremo lahko s tem orodjem tudi posodobite na najnovejšo različico.



- Razpoložljive funkcije se razlikujejo glede na vaš model/operacijski sistem.
 - Prenos nove kategorije zbirke nalepk v program P-touch Editor (samo QL-500/550/560/570/580N/650TD/700/710W/720NW)
 - Posodabljanje programske opreme P-touch Editor (vsi modeli QL)
 - Posodabljanje vgrajene programske opreme QL (samo QL-710W/720NW)
 - Posodabljanje programske opreme Updating P-touch Editor Lite (samo QL-700) (samo Windows®)
- Če želite uporabljati programsko opremo P-touch Update Software, jo morate namestiti s priloženega CD-ja ali prenesti najnovejšo različico z našega spletnega mesta na naslovu <http://solutions.brother.com> in jo namestiti.
- Glejte razdelek za namestitev v natisnjenem priročniku, ki je priložen tej napravo, da dobite podrobnosti o namestitvi programske opreme.
- Za zagon programske opreme P-touch Update Software morate biti povezani z internetom.
- Zasnove zbirke nalepk ni mogoče urejati.
- Morda boste opazili, da se programska oprema razlikuje od vsebine tega priročnika.
- Ob namestitvi programske opreme P-touch Update Software se na namizje namesti ikona, da je uporaba priročnejša. Če želite preveriti nove zasnove zbirke nalepk, preprosto kliknite ikono, da zaženete programsko opremo.

Zasloni se lahko v različnih operacijskih sistemih razlikujejo.

V naslednjih korakih boste videli XX-XXXX. »XX« pomeni ime vašega tiskalnika Brother QL.

► Prenos nove kategorije zbirke nalepk v program P-touch Editor/Posodabljanje programske opreme P-touch Editor

1 Dvokliknite [P-touch Update Software] na namizju.



- Uporabniki operacijskega sistema Windows® lahko za zagon programske opreme P-touch Update Software uporabite tudi naslednji način. Kliknite [Start] in izberite [Vsi programi] – [Brother P-touch] – [P-touch Update Software].
- Če se ob zagonu prikaže obvestilo, ki uporabnika obvešča, da je programska oprema za urejanje (P-touch Editor) že posodobljena na najnovejšo različico, kliknite [Da] in nadaljujte s korakom 3.



2 Kliknite ikono [Posodobitev računalniške programske opreme].

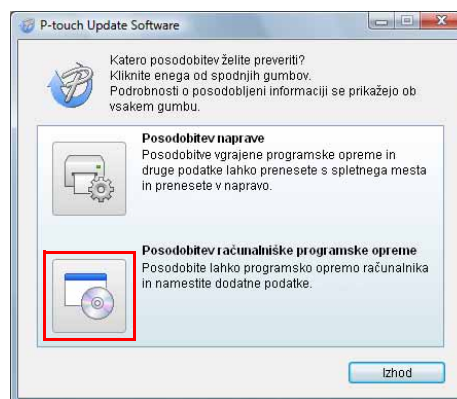

3 Izberite nastavitvev [Tiskalnik] in [Jezik], izberite potrditveno polje poleg programske opreme, ki jo želite posodobiti, nato pa kliknite [Namesti].



Kliknite »Kliknite tukaj za podrobnosti.« v zgornjem desnem kotu, da si ogledate spletno stran s primeri zasnov zbirke nalepk.

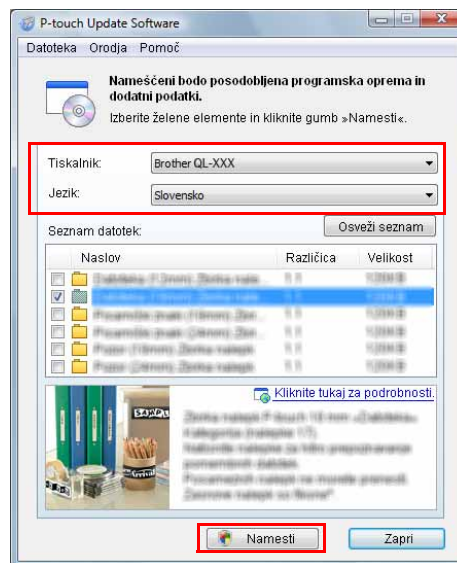

4 Nameščena zbirka nalepk bo shranjena na jeziček P-touch Editor [Zbirka nalepk].

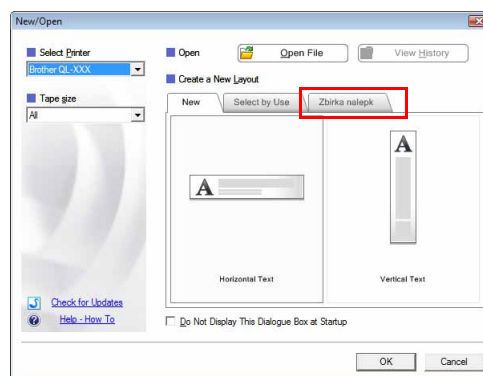

► Posodobitev programske opreme P-touch Editor Lite (samo Windows®)/vgrajene programske opreme tiskalnika QL

1 Vklopite napravo in priključite USB-kabel.

Prepričajte se, da se program Editor Lite ne izvaja, preden prek USB-kabla ne vzpostavite povezavo med tiskalnikom Brother QL in računalnikom. Pritisnite in držite gumb Editor Lite, dokler se ne ugasne lučka Editor Lite.

2 Dvokliknite [P-touch Update Software] na namizju.



Uporabniki operacijskega sistema Windows® lahko za zagon programske opreme P-touch Update Software uporabite tudi naslednji način. Kliknite [Start] in izberite [Vsi programi] – [Brother P-touch] – [P-touch Update Software].



3 Kliknite ikono [Posodobitev naprave].

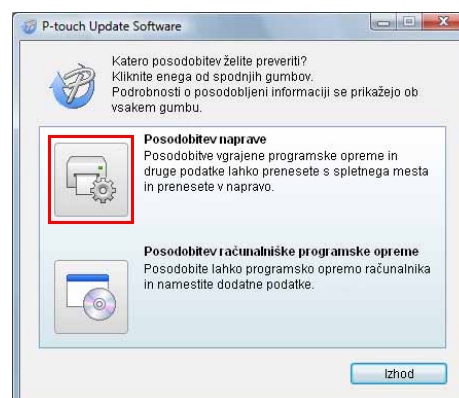

4 Izberite [Tiskalnik, poskrbite, da je prikazano obvestilo [Stroj je pravilno priključen.], in kliknite [V redu].

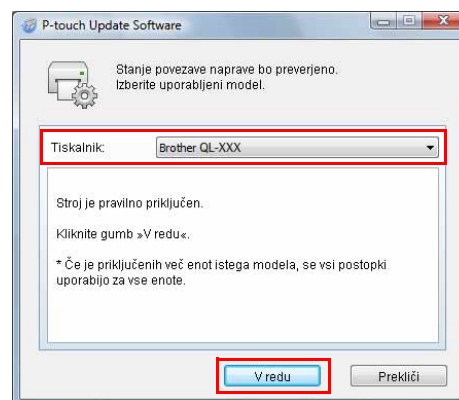

- 5** Izberite [Jezik], izberite potrditveno polje poleg programske opreme P-touch Editor Lite ali vgrajene programske opreme tiskalnika QL, ki bo posodobljena, in kliknite [Prenesi].

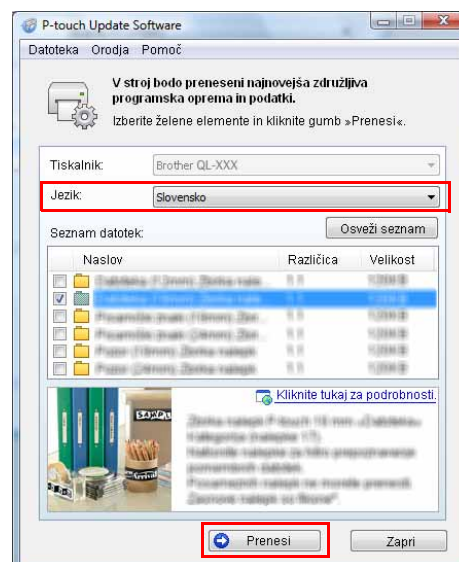

- 6** Preverite vsebino, ki naj se posodobi, in kliknite [Začni], da začnete posodobitev.

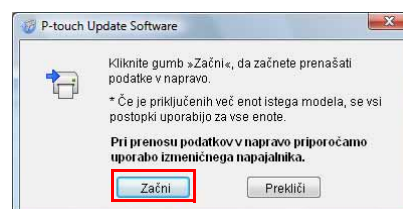

- 7** Med posodobitvijo programske opreme se na računalniku prikaže desni zaslon.

! Naprave med posodobitvijo ne izklaplajte.

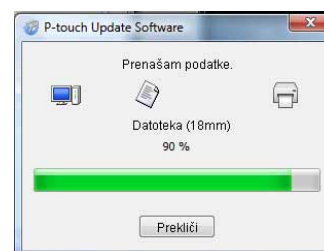

- 8** Kliknite [V redu], da dokončate posodobitev.

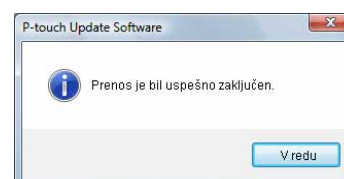

- 9** Zaslona se po končani posodobitvi vrne na zaslon za vnos.

Tiskanje nalepk s predlogami P-touch (samo QL-580N/720NW/1050/1060N)

► Funkcija P-touch Template

Ko je na tiskalnik priključen bralnik črtne kode, zlahka natisnete nalepke in črtne kode z branjem črtnih kod.

- **Tiskanje prednastavljene predloge (samo QL-580N/1050/1060N/720NW)**
Če so v tiskalniku shranjene pogosto uporabljene postavitev nalepk, jih lahko znova natisnete s preprostim optičnim branjem črtne kode za vsako postavitev nalepke.
- **Tiskanje črtne kode (samo QL-580N/1050/1060N/720NW)**
Črtno kodo preberite z bralnikom črtne kode, da natisnete dvojnik ali drugo zasnovo nalepke s podatki iz prebrane črtne kode. Temu pravimo tudi »ponovno označevanje«.
- **Tiskanje nalepk s podporo iz podatkovne zbirke (samo QL-720NW)**
Podatkovno zbirko, ki je povezana s postavitvijo nalepke v tiskalniku, lahko poiščete po podatkih ključa, ki so podatki, ki jih preberete z bralnikom črtne kode, nato pa se podatki v najdenem zapisu vstavijo v postavitev nalepke ter natisnejo.

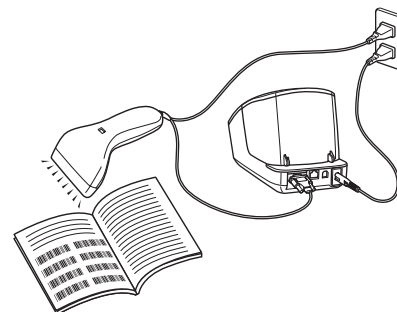

Vtič napajalnika se lahko razlikuje glede na državo.

Za podrobnosti o funkciji P-touch Template za QL-580N/1050/1060N glejte priročnik za funkcijo P-touch Template (samo angleščina) v mapi [Tools] na CD-ju. Za QL-720NW glejte priročnik za funkcijo P-touch Template (samo angleščina) na naslednjem spletnem mestu: <http://solutions.brother.com/> Izberite svojo regijo, državo, izdelek in »Downloads«.

Tiskanje nalepk, razdeljenih na več tiskalnikov (samo QL-710W/720NW) (samo Windows®)

► Razdeljeno tiskanje

Pri tiskanju velikega števila nalepk lahko tiskanje razdelite na več tiskalnikov.

Ker se takrat tiskanje izvaja hkrati, se skupni čas tiskanja skrajša.



- Tiskanje lahko razdelite na tiskalnike, ki so povezani preko USB-povezave ali preko omrežne povezave.
- Število natisnjenih strani se samodejno razdeli med izbranimi tiskalniki. Če predpisanega števila strani ni mogoče enakomerno razdeliti med tiskalniki, bo razdeljeno v zaporedju, ki je navedeno v pogovornem oknu, ko določite nastavitve tiskanja v koraku 4.

Brezžična povezava

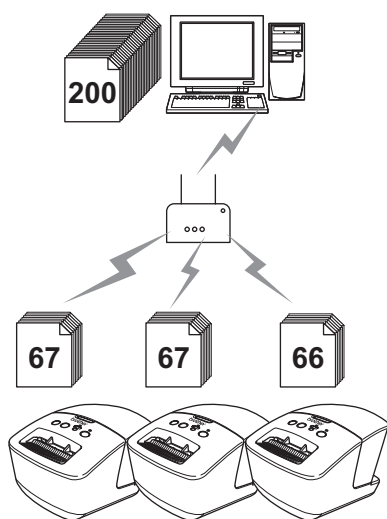

Žična povezava (samo QL-720NW)

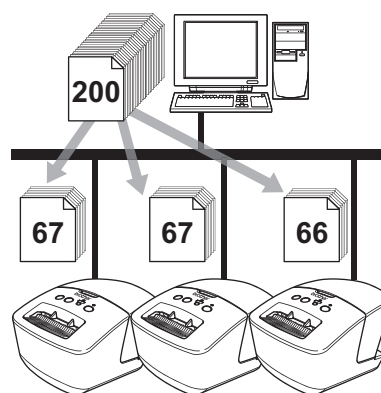

1 V meniju »File« v programu P-touch Editor 5.0 kliknite »Print«.

2 Kliknite [Properties...].

3 Izberite jeziček »Advanced«, izberite potrditveno polje »Distributed printing« in kliknite [Settings].

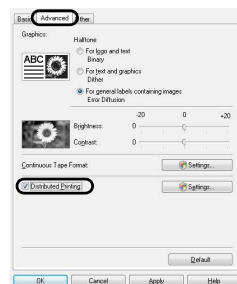

4 V pogovornem oknu »Distributed Printing Settings« izberite tiskalnike, ki bodo uporabljeni za razdeljeno tiskanje.

1. Kliknite [Detect Current Paper Information].
2. Zaznane informacije o trenutnem tiskalniku se prikažejo pod »Current paper« in »Paper Type«.
3. Izberite potrditveno polje poleg nastavitve »Printer Name«, ki jo želite uporabiti za razdeljeno tiskanje.

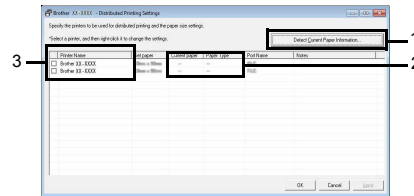

Če je priključenih več tiskalnikov, lahko zelenega najdete po imenu vrat. xxxxxxxxxxxx v BRNxxxxxxxxxxx v imenu vrat označuje naslov MAC/Ethernet za tiskalnik. Naslov MAC/Ethernet lahko preverite s tiskanjem informacij o nastavitvah tiskalnika. Pridržite gumb za rezanje, ko vklopite napravo, da se natisnejo informacije o nastavitvah tiskalnika.

5 Določite velikost nalepke, ki naj se uporabi za tiskanje.

A. Če ste izbrali samo en tiskalnik.

V pogovornem oknu za korak 4 izberite tiskalnik, za katerega morate določiti nastavitve, in ga dvokliknite ali ga kliknite z desno miškino tipko ter kliknite »Settings«. Na spustnem seznamu »Set paper« izberite velikost nalepke.



- Informacije, ki naj se prikažejo v pogovornem oknu v koraku 4, lahko vnesete v besedilno polje »Notes«.

B. Če ste izbrali več tiskalnikov.

V pogovornem oknu iz korak 4 izberite tiskalnike za določitev nastavitvev, jih kliknite z desno miškino tipko in kliknite »Settings«. Na spustnem seznamu »Set paper« izberite velikost nalepke. Enaka nastavitvev velikosti nalepke se uporabi za vse izbrane tiskalnike.

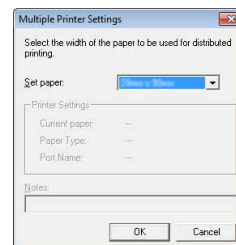

- Nastavitvev pod »Printer Settings« in »Notes« ni na voljo.

6 Kliknite [OK], da zaprete okno za nastavitve velikosti nalepke.

7 Kliknite [OK], da zaprete okno »Distributed Printing Settings«.

Nastavitvev je končana.

8 Kliknite [OK], da začnete razdeljeno tiskanje.



- Če je izbrana velikost nalepke drugačna od tiste, ki je prikazana poleg nastavitve »Current paper«, se prikaže  poleg nastavitve pod »Current paper«. Tiskalnik napolnite z nalepkami, ki so določene z nastavitvijo »Set paper«.
- Priporočamo, da opravite preizkus povezave za svoje okolje obratovanja.

Uporaba programa P-touch Editor za operacijski sistem Macintosh



Ta razdelek opisuje pregled programa P-touch Editor. Za podrobnosti glejte pomoč P-touch Editor Help.

► Zagon programa P-touch Editor

Dvokliknite  na namizju.

Program P-touch Editor se zažene.

● Okno za postavitev

■ Način Standard

Ta način omogoča preprosto ustvarjanje nalepk z besedilom in slikami.

Okno za postavitev sestavljajo naslednji razdelki:

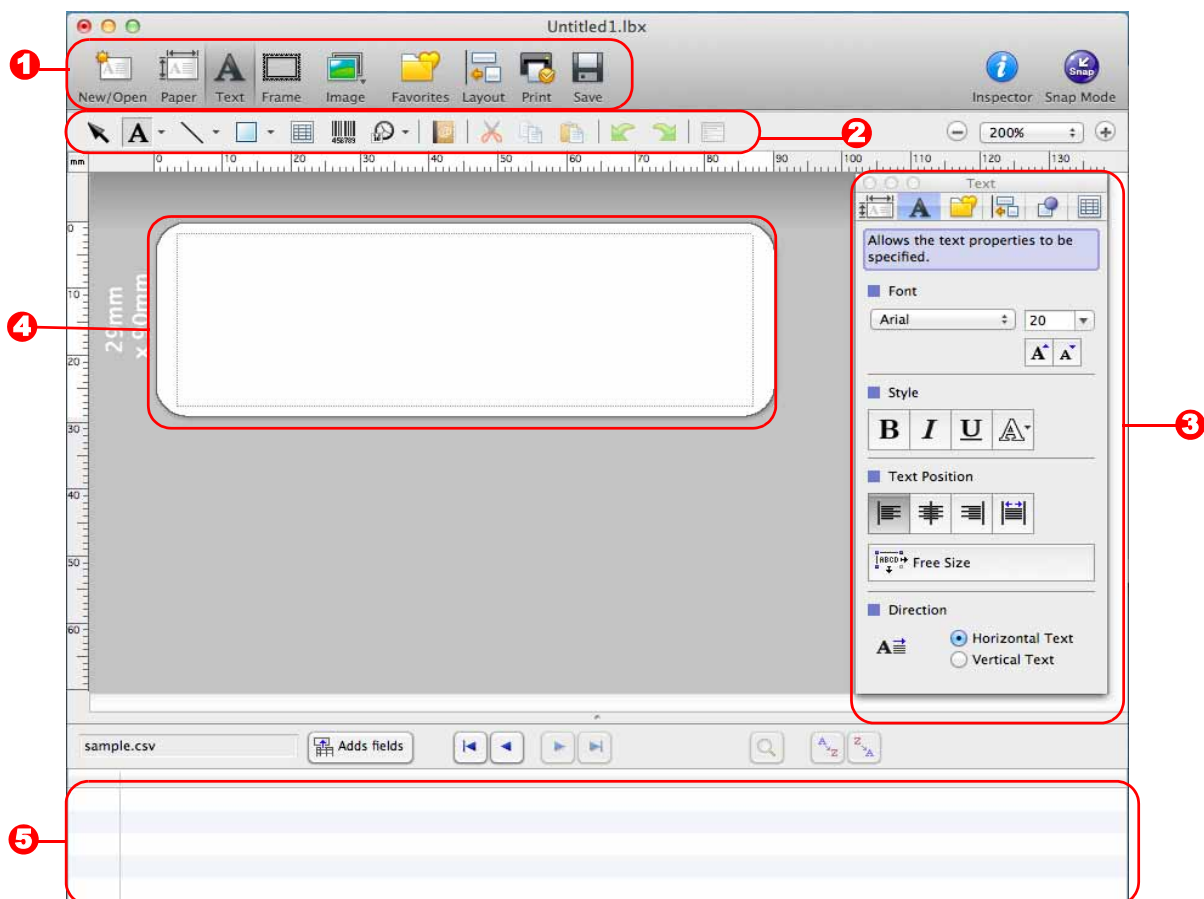

1 Ukazna vrstica

Ponuja ukaze, kot so New/Open, Paper, Text, Frame, Image itd.

2 Orodna vrstica za risanje/urejanje

Tukaj so na voljo orodja za izbiranje predmeta, vnašanje besedila, risanje grafik itd.

3 Inspector

Omogoča enostavno vstavljanje in oblikovanje besedila, slik ipd.

4 Okno za postavitev

Uporablja se za prikaz in urejanje predmetov.

5 Okno podatkovne zbirke

Prikaže podatkovno zbirko.



- Meni [View] omogoča prikaz/skrivanje orodnih vrstic in oken.
- Za podrobnosti glejte pomoč P-touch Editor Help.

■ Način Snap

V tem načinu lahko posnamete zaslone, ga natisnete kot sliko in shranite za uporabo v prihodnje. Za začetek načina posnetka sledite spodnjim korakom.

1 Ko kliknete [Snap Mode], se prikaže pogovorno okno [Description of Snap mode]. Kliknite .



Če potrditveno polje [Do Not Display This Dialog Again] označite s kljukico, lahko naslednjič vstopite neposredno v način posnetka.

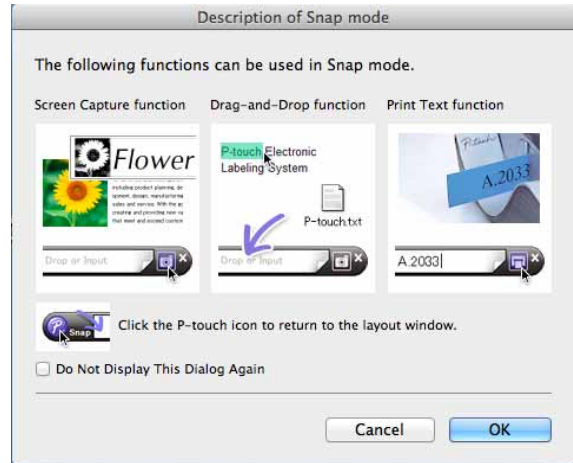

2 Prikaže se način posnetka.



Za podrobnosti glejte pomoč P-touch Editor Help.

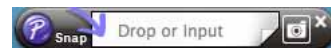

► Zagon pomoči P-touch Editor Help

Ta razdelek pojasnjuje začetek uporabe pomoči P-touch Editor Help za operacijski sistem Mac. Zaslone se lahko v različnih operacijskih sistemih razlikujejo.

■ Iz pogovornega okna New/Open

Ko zaženete program P-touch Editor 5.0 in se prikaže pogovorno okno [New/Open], kliknite Help - How To.

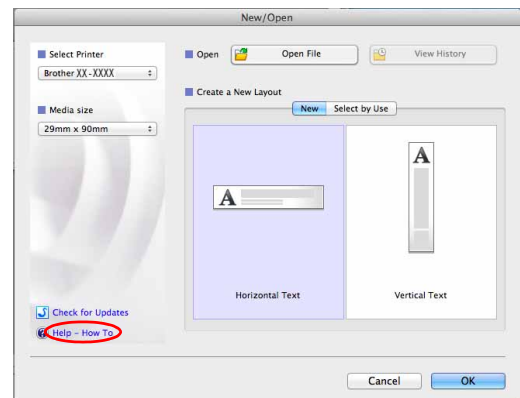

■ Iz programa P-touch Editor

Kliknite meni Help in izberite P-touch Editor Help.

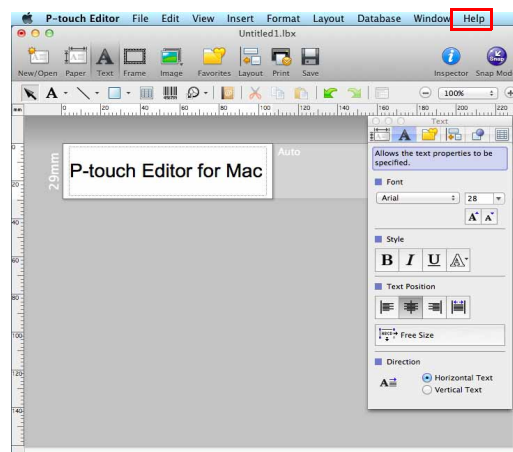

■ Začetek iz načina Snap

Kliknite pri pritisnjeni tipki Ctrl in izberite P-touch Editor Help.

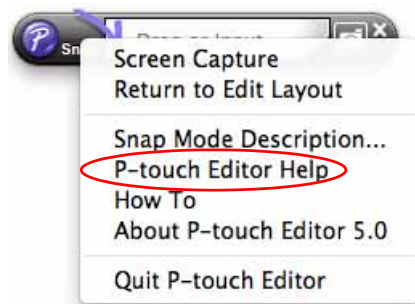

Neposredno tiskanje iz drugih aplikacij

To napravo lahko uporabite za neposredno tiskanje iz večine aplikacij Windows®, tako da namestite gonilnik tiskalnika.



Ker je velikost papirja za to napravo drugačna od drugih običajnih tiskalnikov, morda ne boste mogli tiskati niti po namestitvi tiskalnika in programske opreme, razen če programska oprema aplikacije omogoča nastavitve ustrezne velikosti nalepke.

► Nastavitev gonilnika tiskalnika

V naslednjih korakih boste videli ime QL-XXX. »XXX« je ime vašega tiskalnika. Imena tiskalnika na naslednjih zaslonih se lahko razlikujejo od imena vašega tiskalnika.

Zaslone se lahko spreminjajo glede na model tiskalnika ali svoj operacijski sistem.

- 1 • Za operacijski sistem Windows Vista®/Windows® 7**
V meniju [Control Panel] (Nadzorna plošča) pojdite v [Hardware and Sound] (Strojna oprema in zvok) ter odprite [Printers (Windows Vista®)/Devices and Printers (Windows® 7)] (Tiskalniki (Windows Vista®)/Naprave in tiskalniki (Windows® 7)).
- Za Windows® XP**
V [Control Panel] (Nadzorna plošča) pojdite na [Printers and Faxes] (Tiskalniki in faksi).



Za podrobnosti glejte pomoč Windows®.

- 2 Izberite »Brother QL-XXX« in z desno miškino tipko kliknite ter izberite [Select printing preferences] (Izberi nastavitve tiskanja).**

Prikaže se pogovorno okno [Brother QL-XXX Printing Preferences].

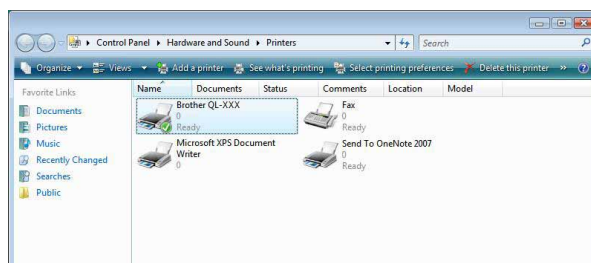

- 3 Izberite vsak element in kliknite [OK].**

- Jeziček [Basic]
Nastavite lahko velikost papirja, število kopij, kakovost in možnosti rezanja.

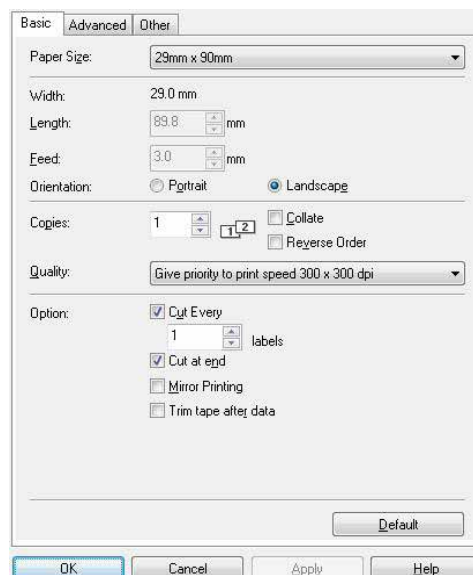

- Jeziček [Advanced]

Na tem jezičku lahko nastavljate grafične nastavitve (»Halftone«, »Brightness« in »Contrast«) ter nastavitev »Continuous Tape Format«.

Spremenite lahko format nalepke ali ustvarite nov format nalepke v pogovornem oknu [Continuous Tape Format], ki se prikaže s klikom na [Settings...].

Nastavite lahko ime formata (»Name«) in velikost (»Width«, »Length« ter »Feed«) in kliknete [Default].

- Jeziček [Other]

Spremenite lahko merilno enoto (»mm« ali »inch«).

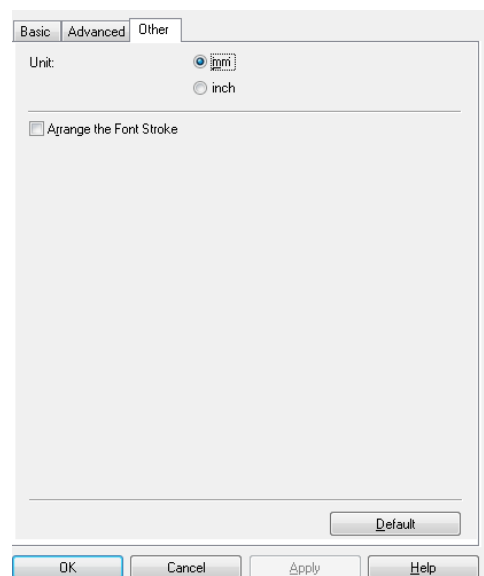
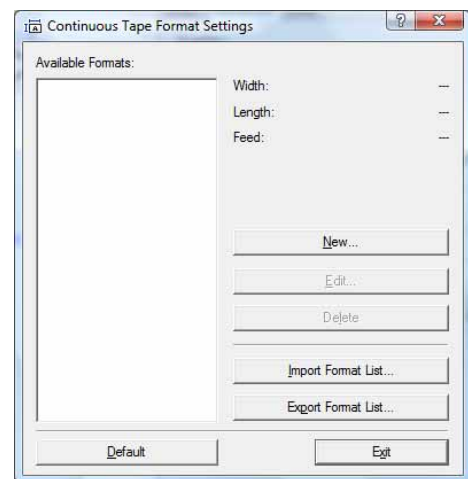
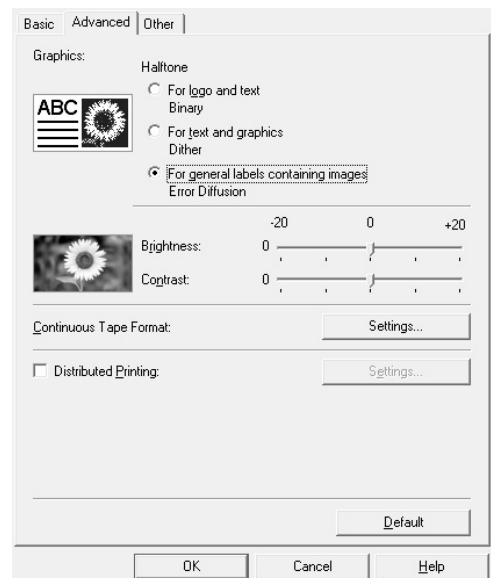

4 Zaprite okno [Printers].

► Tiskanje iz drugih aplikacij

Za primer bomo uporabili Microsoft® Word.

V naslednjih korakih boste videli ime QL-XXX. »XXX« je ime vašega tiskalnika. Imena tiskalnika na naslednjem zaslonu se lahko razlikujejo od imena kupljenega tiskalnika.

Zaslone se lahko razlikujejo glede na model.

1 Kliknite in .

Prikaže se pogovorno okno [Print] (Tiskanje).

2 Izberite »Brother QL-XXX«.

Nastavitve gonilnika tiskalnika lahko spremenite v pogovornem oknu [Properties] (Lastnosti), ki se prikaže, če kliknete .

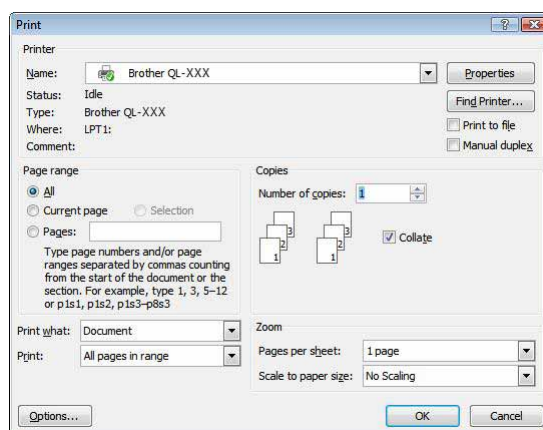

3 Kliknite , da zaprete pogovorno okno [Print] (Tiskanje).

4 Ko kliknete [Page Layout], se prikaže trak. Nato kliknite oznako desno od možnosti Page Setup.

Prikaže se pogovorno okno [Page Setup].

5 Kliknite jeziček [Paper] in izberite želeno velikost papirja.

Izberete lahko tudi obliko nalepke, ki ste jo dodali v → [Stran 44](#).

V jezičku [Margins] lahko nastavite tudi robove strani.

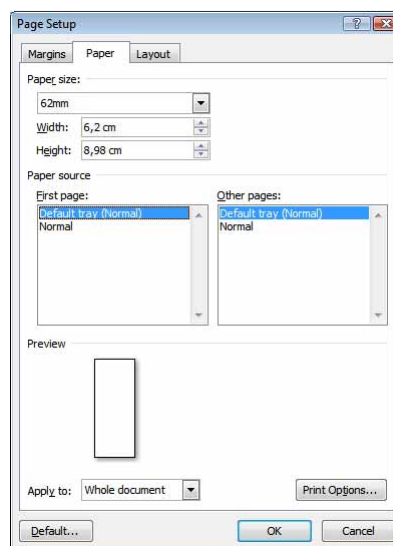

6 Kliknite , da se vrnete v svoj dokument.

Velikost okna Microsoft® Word se prilagodi ravno kar izbrani velikosti papirja. Dokument po potrebi spremenite.

7 Kliknite in , nato kliknite .

Natisnejo se izbrane nalepke.