



HP ENVY 7640 e-All-in-One series

Kazalo

1 Kako naj?	1
2 Začetek	2
Deli tiskalnika	3
Nadzorna plošča in lučke stanja	5
Osnove papirja	8
Nalaganje medijev	11
Nalaganje izvirnika	16
Odprite programsko opremo tiskalnika HP .(Windows)	17
Stanje mirovanja	18
Dostopnost	19
3 Tiskanje	20
Tiskanje fotografij	21
Tiskanje dokumentov	23
Tiskanje na obe strani (obojestransko tiskanje)	25
Tiskanje s tehnologijo NFC (Near Field Communication)	26
Tiskanje s funkcijo AirPrint	27
Tiskanje z največ dpi	28
Namigi za uspešno tiskanje	30
4 Uporaba spletnih storitev	32
Kaj so spletne storitve?	33
Nastavitve spletnih storitev	34
Tiskanje s storitvijo HP ePrint	36
Uporaba storitve HP Printables	38
Obiščite spletno mesto HP Connected	39
Odstranitev spletnih storitev	40
Odpravljanje težav z uporabo spletnih storitev	41

5 Kopiranje in optično branje	42
Kopiranje dokumentov	43
Optično branje	44
Namigi za uspešno kopiranje in optično branje	49
6 Faks	50
Pošiljanje faksa	51
Sprejemanje faksa	56
Nastavljanje stikov v adresarju	63
Spreminjanje nastavitev faksa	66
Storitve faksiranja in digitalnega telefona	71
Faks prek internetnega protokola	72
Uporaba poročil	73
7 Delo s tiskalnimi kartušami	77
Preverjanje ocenjene ravni črnila	78
Menjava tiskalnih kartuš	79
Naročanje potrebščin za črnilo	81
Uporaba načina tiskanja z eno kartušo	82
Podatki o garanciji za kartušo	83
Shranjevanje podatkov o anonimni uporabi	84
Namigi za delo s kartušami	85
8 Povezovanje tiskalnika	86
Nastavitev tiskalnika za brezžično komunikacijo	87
Spreminjanje omrežnih nastavitev	93
Dodatna orodja za upravljanje tiskalnika (za omrežne tiskalnike)	95
Namigi za nastavitev in uporabo omrežnega tiskalnika	97
9 Reševanje težav	98
Zagotovitve in težave s podajanjem papirja	99
Težave s kartušami s črnilom	104
Težave s tiskanjem	106
Težave s kopiranjem	115
Težave z optičnim branjem	116
Težave s faksiranjem	117
Težave z omrežjem in povezavo	127
Težave s strojno opremo tiskalnika	129
HP-jeva podpora	131

Dodatek A Tehnični podatki	133
Obvestila podjetja Hewlett-Packard	134
Tehnični podatki	135
Okoljevarstveni program za nadzor izdelka	137
Upravne informacije	141
Dodatek B Dodatne nastavitve faksa	151
Nastavitev faksiranja (vzporedni telefonski sistemi)	152
Nastavljanje faksov zaporednega tipa	174
Preskus nastavitve faksa	175
Dodatek C Napake (Windows)	176
Črnila je malo.	177
Zmanjkuje črnila	178
Težava kartuše s črnilom	179
Preverjanje vratc za dostop do kartuš	180
Težava kartuše s črnilom	181
Velikost papirja se ne ujema	182
Nosilec tiskalne kartuše je oviran	183
Zagozditev papirja ali težava s pladnjem	184
Zmanjkalo je papirja	185
Dokument se ni natisnil	186
Okvara tiskalnika	187
Door Open (Vrata so odprta)	188
Težave s kartušo s črnilom	189
Nasveti v zvezi s ponarejenimi kartušami	190
Nezdružljive kartuše s črnilom	191
Papir je prekratek	192
Papir je predolg za samodejno obojestransko tiskanje	193
Nezdružljiva kartuša HP Instant Ink	194
Uporabljena kartuša HP Instant Ink	195
Povežite tiskalnik s storitvijo HP Connected	196
(Tiskanje ni mogoče	197
Nameščena je zaščitena kartuša HP	198
Stvarno kazalo	199

1 Kako naj?

Naučite se uporabljati HP ENVY 7640 series

- [Začetek na strani 2](#)
- [Tiskanje na strani 20](#)
- [Uporaba spletnih storitev na strani 32](#)
- [Kopiranje in optično branje na strani 42](#)
- [Faks na strani 50](#)
- [Delo s tiskalnimi kartušami na strani 77](#)
- [Povezovanje tiskalnika na strani 86](#)
- [Tehnični podatki na strani 133](#)
- [Reševanje težav na strani 98](#)

2 Začetek

Ta razdelek vsebuje naslednje teme:

- [Deli tiskalnika](#)
- [Nadzorna plošča in lučke stanja](#)
- [Osnove papirja](#)
- [Nalaganje medijev](#)
- [Nalaganje izvirnika](#)
- [Odprite programsko opremo tiskalnika HP .\(Windows\)](#)
- [Stanje mirovanja](#)
- [Dostopnost](#)

Deli tiskalnika

Sprednja stran

Slika 2-1 Pogled na HP ENVY 7640 e-All-in-One series od spredaj in od zgoraj

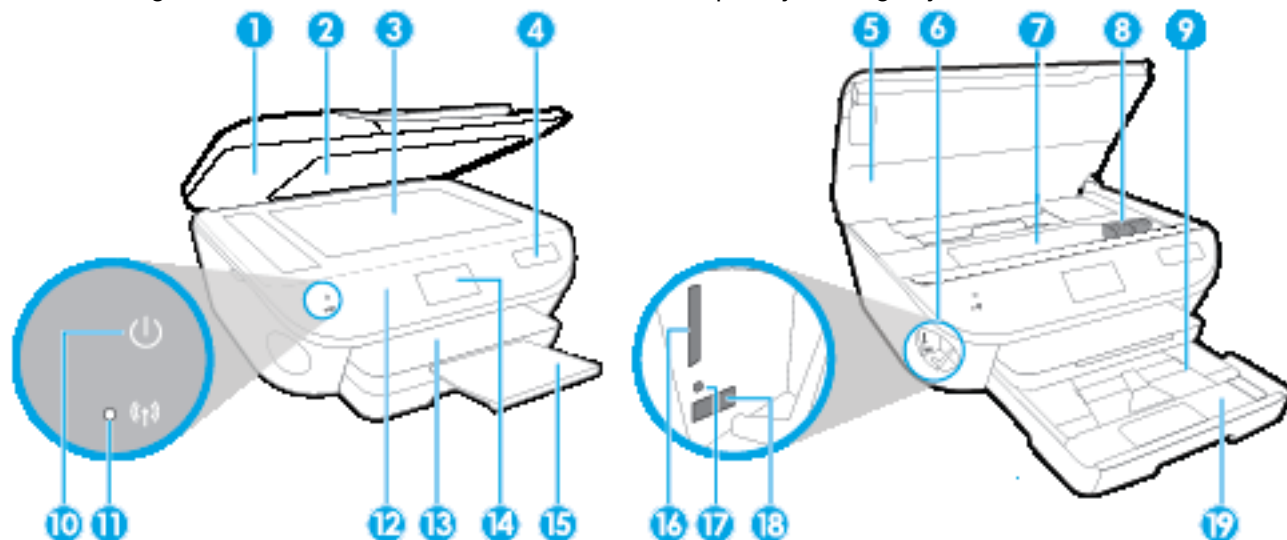

Funkcija	Opis
1	Pokrov
2	Notranji del pokrova
3	Steklo skenerja
4	Ime modela tiskalnika
5	Vratca za dostop do kartuš
6	Področje pomnilniške naprave
7	Predel dostopa do kartuše
8	Kartuše s črnilom
9	Pladenj za foto papir
10	Gumb za vklop/izklop (imenovan tudi gumb za napajanje)
11	Lučka stanja brezžične povezave
12	Nadzorna plošča
13	Izhodni pladenj
14	Barvni grafični zaslon (v nadaljevanju zaslon)
15	Samodejni podaljšek izhodnega pladnja (imenovan tudi podaljšek pladnja)
16	Reža za pomnilniško kartico
17	Lučka pomnilniške naprave
18	Prednja vrata USB
19	Pladenj za papir

Pogled od zadaj

Slika 2-2 Pogled na HP ENVY 7640 e-All-in-One series od zadaj

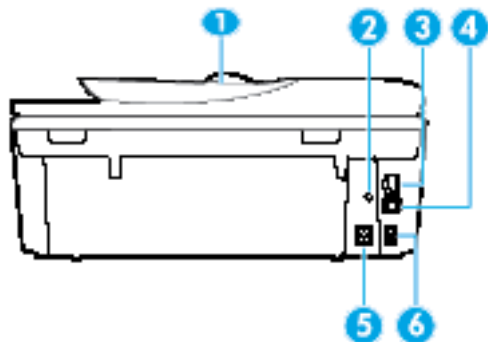

Funkcija	Opis
1	Podajalnik dokumentov
2	Lučka za vklop. Zelena lučka pomeni, da je napajalni kabel pravilno priključen.
3	Omrežna vrata Ethernet
4	Zadnja vrata USB
5	Povezava za napajanje. Uporabljajte samo s priloženim napajalnim kablom HP.
6	Vrata za faks: 2-EXT (zgoraj) in 1-LINE (spodaj)

Nadzorna plošča in lučke stanja

Pregled gumbov in lučk



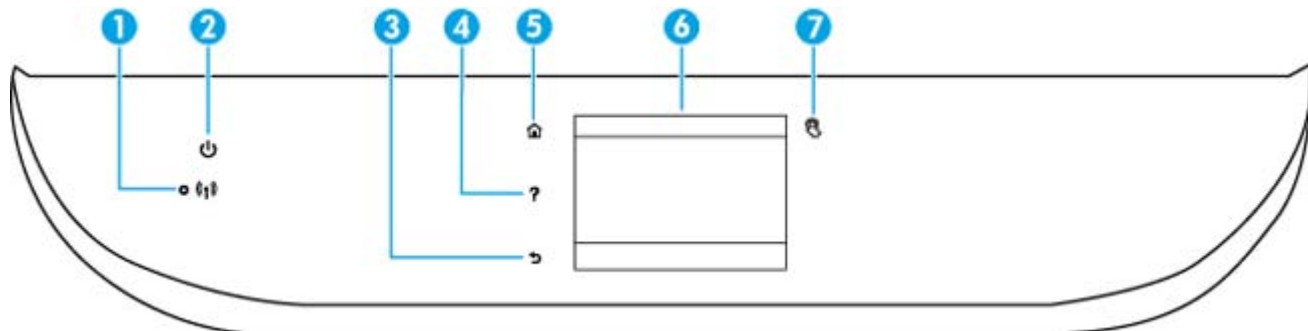







Naslednja shema in z njo povezana razpredelnica omogočata hitro povezavo do funkcij nadzorne plošče tiskalnika.











Oznaka	Ime in opis
1	Lučka brezžične povezave: Kaže stanje brezžične povezave tiskalnika. <ul style="list-style-type: none">• Če modra lučka sveti neprekinjeno, je brezžična povezava vzpostavljena in tiskanje omogočeno.• Počasi utripajoča lučka pomeni, da je brezžična povezava vklopljena, vendar tiskalnik ni povezan z omrežjem. Prepričajte se, da je tiskalnik znotraj dosega brezžičnega signala.• Hitro utripajoča lučka pomeni napako v brezžični povezavi. Glejte sporočilo na zaslonu tiskalnika.• Če je brezžična povezava izklopljena, lučka za brezžični vmesnik ne sveti in na zaslonu je prikazano Brezž. povez. izklop.
2	Gumb Sveti : vklopi ali izklopi tiskalnik.
3	Gumb Nazaj: vrne se na prejšnji zaslon.
4	Gumb Pomoč: odpre meni pomoči za trenutno dejanje.
5	Gumb Domov: vrne vas na začetni zaslon, ki se prikaže ob prvem zagonu tiskalnika.
6	Zaslon nadzorne plošče: zaslona se dotaknite, če želite izbrati menijske možnosti ali se pomikati med elementi menija.
7	Gumb NFC (Near field communication): kaže področje, v katerem lahko tiskate dokumente in slike iz mobilne naprave (kot je pametni telefon ali tablični računalnik), tako da se z napravo dotaknete tiskalnika.

Ikone zaslona nadzorne plošče



Ikona	Namen
	Kopiranje: odpre meni Kopiranje , kjer lahko izberete vrsto kopiranja ali spremenite nastavitve kopiranja.
	Optično branje: odpre meni Optično branje , kjer lahko izberete ciljno mesto, kamor želite shraniti optično prebran dokument.
	HP Printables: omogoča hiter in preprost dostop do informacij v spletu, kot so kuponi, pobarvanke, sestavljanke in drugo (ter njihovo tiskanje).
	Fotografski papir: odpre meni Fotografski papir , kjer lahko gledate, urejate in tiskate fotografije ali ponovno tiskate natisnjeno fotografijo.
	Faksiranje: prikaže zaslon, na katerem lahko pošljete faks ali spremenite nastavitve faksa.
	Setup (Nastavitev): Setup (Nastavitev): odpre meni , v katerem lahko spremenite nastavitve naprave in uporabljate orodja za izvajanje funkcij vzdrževanja.
	Pomoč: odpre meni pomoči, v katerem si lahko ogledate videoposnetke z nasveti, informacijami o funkcijah tiskalnika in namigi.
	Gumb NFC (Near field communication): kaže področje, v katerem lahko tiskate dokumente in slike iz mobilne naprave (kot je pametni telefon ali tablični računalnik), tako da se z napravo dotaknete tiskalnika.
	Ikona ePrint: odpre meni Web Services Summary (Povzetek spletnih storitev), v katerem lahko preverite podrobnosti stanja funkcije ePrint, spremenite nastavitve te funkcije ali natisnete stran z informacijami.
	Ikona Wi-Fi Direct: Odpre meni Wi-Fi Direct , v katerem lahko vklopite Wi-Fi Direct, izklopite Wi-Fi Direct ter prikažete ime in geslo za Wi-Fi Direct.

Ikona	Namen
	<p>Ikona Brezžično: Odpre meni Wireless Summary (Povzetek brezžične povezave), v katerem si lahko ogledate lastnosti brezžične povezave in spreminjate njene nastavitve. Natisnete lahko tudi poročilo brezžičnega preizkusa za lažje diagnosticiranje težav z omrežno povezavo.</p> <p>OPOMBA:  (Ethernet) in  (Brezžično) nista prikazana hkrati. Prikaz ikone za Ethernet ali ikone brezžičnega omrežja je odvisen od načina, na katerega je tiskalnik povezan v omrežje. Če omrežna povezava tiskalnika ni nastavljena, je na nadzorni plošči tiskalnika privzeto prikazan  (Brezžično).</p>
	<p>Ikona Ethernet: pokaže, da obstaja ethernetna omrežna povezava, in omogoča hiter dostop do zaslona s stanjem omrežja.</p>
	<p>Ikona ECO: prikaže zaslon, na katerem lahko konfigurirate nekatere okoljske funkcije tiskalnika.</p>
	<p>Ikona Fax Status (Stanje faksa): prikaže informacije stanja za funkcijo samodejnega odziva, dnevnik faksa in glasnost zvoka faksa.</p>
	<p>Ikona Ink (Črnilo): prikaže približno raven črnila za vsako kartušo. Prikaže opozorilni simbol, če je količina črnila manjša od najmanjše pričakovane količine črnila.</p> <p>OPOMBA: Opozorila in indikatorji ravni črnila posredujejo ocene le za namene načrtovanja. Ko prejmete opozorilno sporočilo, da primanjkuje črnila, kupite nadomestno kartušo, da se boste izognili možnim zakasnitvam pri tiskanju. Zamenjajte jo šele, ko je kakovost tiskanja nesprejemljiva.</p>

Osnove papirja

Tiskalnik dela kakovostno z večino vrst pisarniškega papirja. Najbolje je, da pred nakupom večjih količin preizkusite več različnih vrst tiskalnega papirja. Če želite najboljšo kakovost tiskanja, uporabljajte HP-jev papir. Če želite več informacij o HP-jevem papirju, obiščite HP-jevo spletno mesto na naslovu www.hp.com.



Za tiskanje vsakdanjih dokumentov HP priporoča navaden papir z logotipom ColorLok. Neodvisna testiranja vseh vrst papirjev z logom ColorLok zagotavljajo, da ti papirji ustrezajo visokim standardom zanesljivosti in kakovosti tiskanja ter omogočajo tiskanje ostrih in živih dokumentov, še bolj poudarijo črno barvo in se sušijo hitreje od navadnega papirja. Poiščite papir z logotipom ColorLok, ki ga večji proizvajalci ponujajo v različnih velikostih in gramaturah.

To razdelek vsebuje naslednje teme:

- [Priporočene vrste papirja za tiskanje](#)
- [Naročanje papirja HP](#)
- [Nasveti za izbiranje in uporabo papirja](#)

Priporočene vrste papirja za tiskanje

Za najboljšo kakovost tiskanja HP priporoča uporabo papirja HP, posebej zasnovanega za tovrstne projekte.

Nekatere od teh vrst papirja morda ne bodo na voljo, kar je odvisno od posamezne države/regije.

Tiskanje fotografij

- **HP Premium Plus Photo Paper (foto papir HP Premium Plus)**

Foto papir HP Premium Plus je HP-jev foto papir najvišje kakovosti za najlepše fotografije. S foto papirjem HP Premium Plus lahko tiskate čudovite fotografije, ki se takoj posušijo, zato jih lahko drugim pokažete takoj, ko pridejo iz tiskalnika. Izbirate lahko med različnimi velikostmi, tudi A4, 8,5 x 11 palcev, 4 x 6 palcev (10 x 15 cm), 5 x 7 palcev (13 x 18 cm) in 11 x 17 palcev (A3) ter med dvema premazoma – sijajnim ali plosijajnim. Idealen je za uokvirjanje, prikazovanje ali podarjanje vaših najboljših fotografij in posebne fotografske projekte. Foto papir HP Premium Plus zagotavlja izvrstne rezultate s profesionalno kakovostjo in trajnostjo.

- **Foto papir HP Advanced**

Ta debel foto papir je prevlečen s hitro sušičim se premazom, ki preprečuje razmazanje. Odporen je na vodo, packe, prstne odtise in vlago. Natisnjene slike so videti kot prave fotografije, izdelane v fotografskem studiu. Izbirate lahko med različnimi velikostmi, tudi A4 (21 x 29 cm), 10 x 15 cm (4 x 6 palcev), 13 x 18 cm (5 x 7 palcev), ter med dvema premazoma – sijajnim in plosijajnim (satenasto mat). Ne vsebuje kisline, kar zagotavlja daljšo trajnost dokumentov.

- **Običajni foto papir HP**

Barvite, vsakodnevne posnetke lahko natisnete ugodno na papir, ki je zasnovan za običajno tiskanje fotografij. Ta cenovno ugoden foto papir se hitro suši in je zato enostaven za uporabo. Kadar boste uporabljali ta papir, boste s katerim koli brizgalnim tiskalnikom naredili ostre in jasne

slike. Na voljo je v sijajni prevleki, v različnih velikostih, vključno z velikostmi A4, 8,5 x 11 palcev in 10 x 15 cm (4 x 6 palcev). Ne vsebuje kisline, kar zagotavlja daljšo trajnost dokumentov.

- **Paketi HP Photo Value**

V paketih HP Photo Value so priložno vključene originalne HP-jeve kartuše in foto papir HP Advanced, s čimer prihranite čas in se izognete ugibanju pri tiskanju fotografij profesionalne kakovosti, ki je dosegljiva z vašim HP-jevim tiskalnikom. Originalna HP-jeva črnina in HP-jev napredni fotografski papir drug z drugim delujeta v popolnem sožitju, zaradi česar bodo vaše fotografije tudi po dolgem času in po mnogih tiskanjih še vedno izžarevale začetno jasnost in živost. Naravnost izjemno za tiskanje obsežnega nabora počitniških fotografij ali za večkratno tiskanje posameznih fotografij, ki jih želite deliti z drugimi.

Poslovni dokumenti

- **120-gramski HP Premium Presentation Paper, mat**

Ta papir je debelejši obojestransko matiran papir, ki je odličen za predstavitve, ponudbe, poročila in biltene. Papir je debelejši za boljši videz in otip.

- **HP Brochure Paper (Papir za brošure HP) 180g sijajen ali HP Professional Paper (Profesionalni papir HP) 180 sijajen**

Te vrste papirja so na obeh straneh prevlečene s sijajnim premazom in omogočajo obojestransko tiskanje. Najprimernejši je za kakovostne fotografske reprodukcije in poslovne grafike za platnice poročil, posebne predstavitve, brošure, adresarje in koledarje.

- **HP Brochure Paper (Papir za brošure HP) 180g mat ali HP Professional Paper (Profesionalni papir HP) 180 mat**

Ti dve vrsti papirja sta na obeh straneh prevlečeni z mat premazom in omogočata obojestransko tiskanje. Najprimernejši je za kakovostne fotografske reprodukcije in poslovne grafike za platnice poročil, posebne predstavitve, brošure, adresarje in koledarje.

Vsakdanje tiskanje

Vsi papirji, ki so navedeni za vsakodnevno tiskanje, predstavljajo tehnologijo ColorLok, ki omogoča manj razmazovanja, temnejše črne in žive barve.

- **HP Bright White Inkjet Paper (Beli papir za brizgalnike HP)**

HP Bright White Inkjet Paper (Beli papir za brizgalnike HP) zagotavlja visoko-kontrastne barve in ostro besedilo. Dovolj je neprepusten za neprosojno dvostransko barvno tiskanje, zato je najbolj primeren za tiskanje biltenov, poročil in letakov.

- **Papir za tiskanje HP**

HP Printing Paper (Papir za tiskanje HP) je visokokakovostni večnamenski papir. Zagotavlja dokumente, ki so na videz in otip bolj resnični kot dokumenti, ki jih natisnete na običajen večnamenski ali kopirni papir. Ne vsebuje kisline, kar zagotavlja daljšo trajnost dokumentov.

- **HP Office Paper (Pisarniški papir HP)**

HP Office Paper (Pisarniški papir HP) je visokokakovostni večnamenski papir. Primeren je za kopije, osnutke, zapiske in ostale vsakodnevne dokumente. Ne vsebuje kisline, kar zagotavlja daljšo trajnost dokumentov.

- **HP Office Recycled Paper (Recikliran pisarniški papir HP)**

HP-jev recikliran pisarniški papir je visokokakovosten večnamenski papir, narejen iz 30 % recikliranih vlaken.

Naročanje papirja HP

Tiskalnik dela kakovostno z večino vrst pisarniškega papirja. Če želite najboljšo kakovost tiskanja, uporabljajte HP-jev papir.

Če želite naročiti HP-jev papir in ostale potrebščine, pojdite na www.hp.com. Za zdaj so nekateri deli HP-jevega spletnega mesta na voljo samo v angleščini.

Za tiskanje in kopiranje vsakdanjih dokumentov HP priporoča navaden papir z logotipom ColorLok. Vsak papir z logotipom ColorLok je testiran s strani neodvisne organizacije in izpolnjuje visoke standarde zanesljivosti in kakovosti tiskanja, dokumenti z izrazitimi, živimi ali zelo črno barvo pa se natisnejo in sušijo hitreje kot na običajnem navadnem papirju. Papir z logotipom ColorLok ponujajo glavni proizvajalci papirja v različni velikosti in teži.

Nasveti za izbiranje in uporabo papirja

Za kar najboljše rezultate upoštevajte naslednja navodila.

- V pladenj ali samodejni podajalnik dokumentov naložite samo eno vrsto papirja hkrati.
- Pri vstavljanju pladnja in samodejnega podajalnika dokumentov preverite, ali je papir pravilno naložen.
- Na pladenj ali v samodejni podajalnik dokumentov ne naložite preveč papirja.
- Če želite preprečiti zagozdenje papirja, slabo kakovost tiskanja in druge težave s tiskanjem, v pladnje ali samodejni podajalnik dokumentov ne nalagajte naslednjih vrst papirja:
 - večdelnih obrazcev;
 - poškodovanih, zgubanih ali nagrbančenih medijev;
 - medijev z izrezi ali luknjami;
 - močno teksturiranih ali reliefnih medijev, ki slabo vpijajo črnilo;
 - medijev, ki so prelahki ali lahko raztegljivi;
 - medijev, ki vsebujejo sponke.

Nalaganje medijev

Za nadaljevanje izberite velikost papirja.

Nalaganje papirja majhne velikosti

1. Izvlecite pladenj za foto papir.

Potisnite vodila za širino papirja navzven in odstranite morebitne predhodno naložene medije.

Če pladnja za foto papir ne vidite, iz tiskalnika odstranite izhodni pladenj.

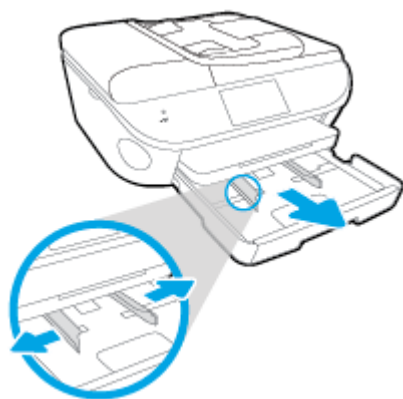

2. Naložite papir.

- Sveženj foto papirja vstavite v pladenj za foto papir s stranjo za tiskanje obrnjeno navzdol.



- Potisnite foto papir naprej, dokler se ne ustavi.
- Vodilo za širino papirja potiskajte navznoter, dokler se ne ustavi na robu papirja.

3. Potisnite pladenj za foto papir.
4. Spremenite nastavitve papirja na zaslonu tiskalnika ali jih ohranite.

Nalaganje papirja polne velikosti

1. Povlecite ven pladenj za papir, potisnite vodila za širino papirja navzven in odstranite morebitne predhodno naložene medije.

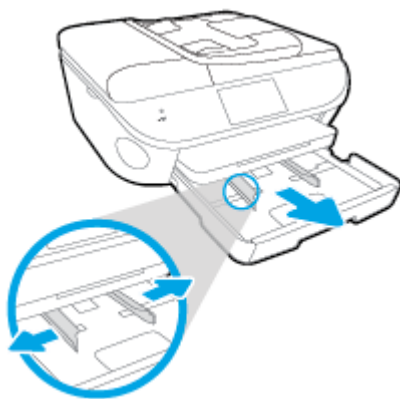

2. Naložite papir.

- Sveženj papirja naložite na pladenj za papir s krajšim robom obrnjenim naprej in stranjo za tiskanje obrnjeno navzdol.
- Potisnite papir naprej, dokler se ne ustavi.
- Vodilo za širino papirja potiskajte navznoter, dokler se ne ustavi na robu papirja.

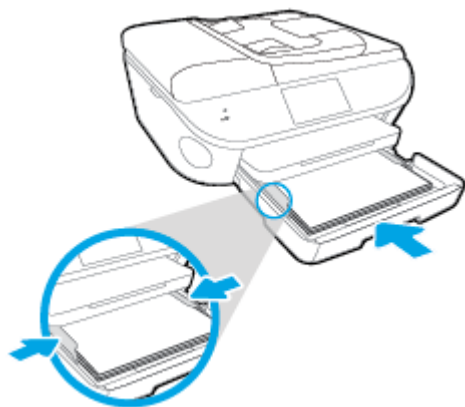

3. Potisnite pladenj za papir.

4. Spremenite nastavitve papirja na zaslonu tiskalnika ali jih ohranite.

Nalaganje papirja legal

1. Povlecite ven pladenj za papir, potisnite vodila za širino papirja navzven in odstranite morebitne predhodno naložene medije.

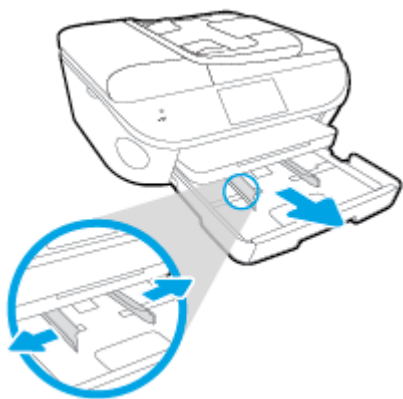

2. Odklenite in odprite prednjo stran pladnja za papir.

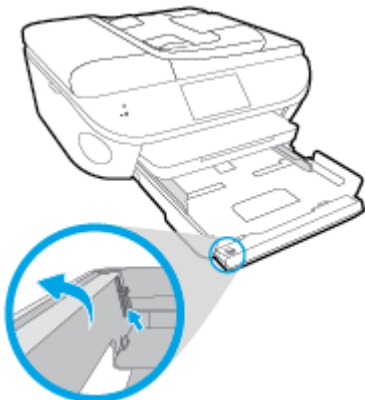

3. Naložite papir.

- Sveženj papirja naložite na pladenj za papir s krajšim robom obrnjenim naprej in stranjo za tiskanje obrnjeno navzdol.
- Potisnite papir naprej, dokler se ne ustavi.

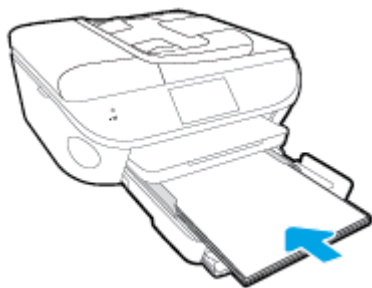

- Vodilo za širino papirja potiskajte navznoter, dokler se ne ustavi na robu papirja.

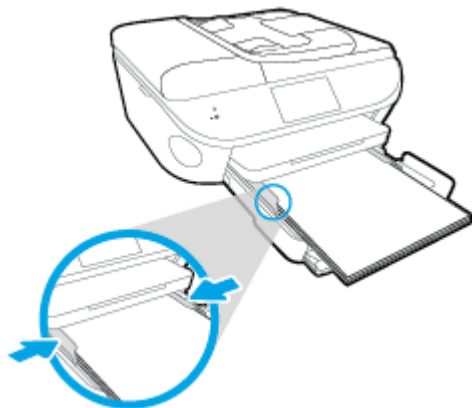

4. Potisnite pladenj za papir.
5. Spremenite nastavitve papirja na zaslonu tiskalnika ali jih ohranite.

Nalaganje ovojnic

1. Povlecite ven pladenj za papir, potisnite vodila za širino papirja navzven in odstranite morebitne predhodno naložene medije.

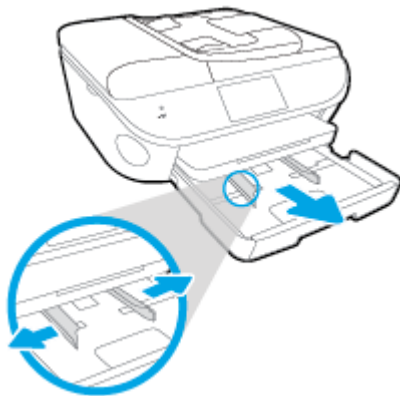

2. Nalaganje ovojnic
 - Vstavite eno ali več ovojnic na sredino pladnja za papir. Stran za tiskanje mora biti obrnjena navzdol. Zavihek mora biti na levi strani in obrnjen navzgor.
 - Sveženj ovojnic potiskajte naprej, dokler se ne ustavi.

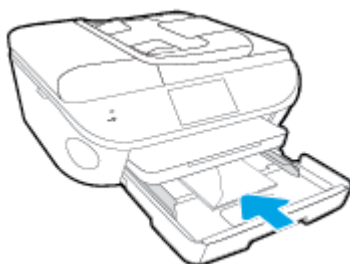

- Vodilo za širino papirja potiskajte proti svežnji ovojnic, dokler se ne ustavi.

3. Potisnite pladenj za papir.
4. Spremenite nastavitve papirja na zaslonu tiskalnika ali jih ohranite.

Nalaganje izvornika

Nalaganje izvornika na steklo optičnega bralnika

1. Dvignite pokrov optičnega bralnika.



2. Izvirnik položite s sprednjo stranjo navzdol v desni sprednji kot stekla.

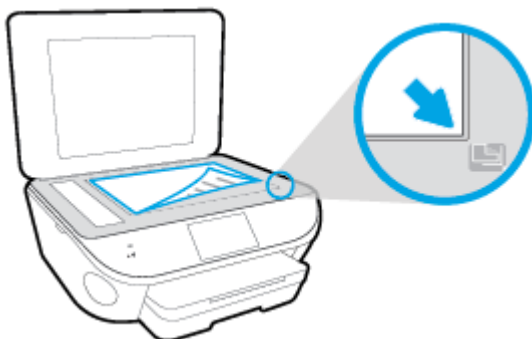

3. Zaprite pokrov skenerja.

Nalaganje izvornika v podajalnik dokumentov

1. Potisnite vodila za širino papirja navzven.
2. Naložite izvirnik s stranjo za tiskanje obrnjeno navzgor v podajalnik dokumentov.



3. Vodila za širino papirja potiskajte navznoter, dokler se ne ustavijo ob robu papirja.

Odprite programsko opremo tiskalnika HP .(Windows)

Ko namestite programsko opremo tiskalnika HP, glede na svoj operacijski sistem naredite nekaj od naslednjega:

- **Windows 8.1:** V spodnjem levem kotu začetnega zaslona kliknite puščico navzdol, nato pa izberite ime tiskalnika,
- **Windows 8:** Na začetnem zaslonu z desno tipko miške kliknite prazno območje, v vrstici s programi kliknite **Vsi programi**, nato pa izberite ime tiskalnika
- **Windows 7, Windows Vista in Windows XP:** Na namizju računalnika kliknite **Start**, izberite **Vsi programi**, kliknite **HP**, kliknite mapo tiskalnika in izberite ikono z imenom tiskalnika.

Stanje mirovanja

- V stanju mirovanja je poraba energije manjša.
- Po prvi nastavitvi tiskalnika bo tiskalnik po petih minutah nedejavnosti prešel v stanje mirovanja.
- Čas do prehoda v stanje mirovanja je mogoče nastaviti na nadzorni plošči.

Nastavitev časa preklopa v stanje mirovanja

1. Na začetnem zaslonu se dotaknite  (**Setup (Nastavitev)**).
2. Dotaknite se **Preferences (Lastne nastavitve)**.
3. Pomaknite se po možnostih, nato pa se dotaknite možnosti **Sleep Mode (Stanje spanja)**.
4. Dotaknite se možnosti **Po 5 minutah**, **Po 10 minutah** ali **Po 15 minutah**.

Dostopnost

Tiskalnik ponuja številne funkcije, ki omogočajo dostop ljudem s posebnimi potrebami.

Za slepe in slabovidne

HP-jeva programska oprema, ki jo dobite s tiskalnikom, je dostopna uporabnikom s prizadetim ali slabim vidom, in sicer prek uporabe pripomočkov operacijskega sistema za osebe s posebnimi potrebami. Programska oprema podpira tudi druge tehnologije za ljudi s posebnimi potrebami, na primer bralnike zaslona, Braillove bralnike in programe za pretvorbo govora v besedilo. Za uporabnike, ki trpijo za barvno slepoto, sta barvnim gumbom in jezičkom v HP-jevi programski opremi dodana preprosto besedilo ali ikona, ki izražata ustrezno dejanje.

Za osebe, ki se težko premikajo

Uporabniki z omejenimi gibalnimi sposobnostmi lahko funkcije programske opreme HP izvajajo z ukazi na tipkovnici. Programska oprema HP podpira tudi možnosti pripomočkov za osebe s posebnimi potrebami operacijskega sistema Windows, kot so lepljive tipke, preklopne tipke, filtrirne tipke in tipke miške. Z vratci tiskalnika, gumbi, pladnji in vodili za papir lahko upravljajo tudi uporabniki z manjšo močjo in dosegom.

Podpora

Če želite več informacij o dostopnosti tega tiskalnika in HP-jevi obvezi za dostopnost izdelkov vsem uporabnikom, obiščite HP-jevo spletno mesto na naslovu www.hp.com/accessibility.

Informacije o pripomočkih za osebe s posebnimi potrebami za Mac OS X najdete na Applovem spletnem mestu www.apple.com/accessibility.

3 Tiskanje

Večino nastavitev tiskanja programska aplikacija ureja samodejno. Nastavitve spremenite ročno le, kadar želite spremeniti kakovost tiskanja, tiskati na posebne vrste papirja ali uporabljati posebne funkcije.

Ta razdelek vsebuje naslednje teme:

- [Tiskanje fotografij](#)
- [Tiskanje dokumentov](#)
- [Tiskanje na obe strani \(obojestransko tiskanje\)](#)
- [Tiskanje s tehnologijo NFC \(Near Field Communication\)](#)
- [Tiskanje s funkcijo AirPrint](#)
- [Tiskanje z največ dpi](#)
- [Namigi za uspešno tiskanje](#)

Tiskanje fotografij

Preverite, ali ste foto papir pravilno naložili v pladenj za foto papir.

Tiskanje fotografij iz pomnilniške naprave

1. Pomnilniško napravo vstavite v režo.

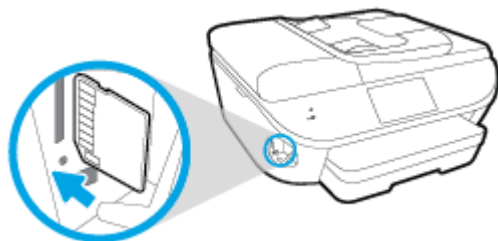

2. Na zaslону tiskalnika izberite fotografijo, ki jo želite natisniti, nato pa se dotaknite **Continue** (Nadaljuj).
3. Določite število fotografij, ki jih želite natisniti.
4. Dotaknite se (**Edit** (Urejanje)), da spremenite svetlost, obrezavo ali sukanje, ali pa se dotaknite  (**Print Settings** (Nastavitve tiskanja)), da uporabite funkcije, kot je **Red Eye Removal** (Odstranitev učinka rdečih oči) ali **Photo Fix** (Popravilo fotografije).
5. Dotaknite se **Continue** (Nadaljuj) in si predoglejte izbrano fotografijo.
6. Dotaknite se možnosti **Tisk.**, da začnete tiskanje.

Tiskanje fotografije iz programske opreme za tiskalnik

1. V programski opremi izberite **Natisni**.
2. Preverite, ali je tiskalnik izbran.
3. Kliknite gumb, ki odpira pogovorno okno **Properties** (Lastnosti).

Ta gumb se lahko imenuje tudi **Properties** (Lastnosti), **Options** (Možnosti), **Printer Setup** (Nastavitev tiskalnika), **Printer Properties** (Lastnosti tiskalnika) ali **Preferences** (Nastavitve).

4. Izberite ustrezne možnosti.
 - Na zavihku **Layout** (Postavitev) izberite usmerjenost **Portrait** (Pokončno) ali **Landscape** (Ležeče).
 - Na zavihku **Paper/Quality** (Papir/kakovost) izberite ustrezno vrsto papirja s spustnega seznama **Media** (Mediji) v območju **Tray Selection** (Izbira pladnja), nato pa v območju **Quality Settings** (Nastavitve kakovosti).
 - Kliknite gumb **Advanced** (Dodatno) in izberite ustrezno velikost papirja na spustnem seznamu **Paper Size** (Velikost papirja).

5. Kliknite **OK** (V redu), da se vrnete v pogovorno okno **Properties** (Lastnosti).
6. Kliknite **OK** (V redu) in nato **Print (Natisni)** ali **OK (V redu)** v pogovornem oknu **Print (Natisni)**.

 **OPOMBA:** Ko je tiskanje končano, odstranite neuporabljeni foto papir iz pladnja za foto papir. Papir shranite tako, da se ne začne gubati, kar lahko zmanjša kakovost izpisa.

Tiskanje fotografij iz računalnika (OS X)

1. V pladenj naložite papir. Za več informacij glejte [Nalaganje medijev na strani 11](#).
2. V meniju **File (Datoteka)** v programski opremi izberite **Print (Natisni)**.
3. Preverite, ali je tiskalnik izbran.
4. Nastavitev možnosti tiskanja.

Če v pogovornem oknu **Print (Natisni)** niso prikazane možnosti, kliknite **Show Details** (Pokaži podrobnosti).

 **OPOMBA:** Za tiskalnik, povezan prek USB-ja, so na voljo naslednje možnosti. Lokacije možnosti so odvisne od uporabljenega programa.

- a. V pojavnem meniju **Paper Size** (Velikost papirja) izberite ustrezno velikost papirja.

 **OPOMBA:** Če spremenite **velikost papirja**, pazite, da boste naložili pravi papir in ustrezno nastavili velikost na nadzorni plošči tiskalnika.

- b. Izberite **Orientation** (Usmeritev).
 - c. V pojavnem meniju izberite **Paper Type/Quality** (Vrsta/kakovost papirja) in nato izberite naslednje nastavitve:
 - **Paper Type (Vrsta papirja):** ustrezna vrsta foto papirja
 - **Quality (Kakovost):** **Best** (Najboljša) ali **Maximum dpi** (Največ dpi)
 - Kliknite trikotnik z informacijami **Color Options (Barvne možnosti)** in nato ustrezno možnost **Photo Fix** (Popravilo fotografije).
 - **Off** (Izklop): na sliki ne uveljavi sprememb.
 - **Basic (Osnovno):** samodejno izostri sliko; nekoliko prilagodi ostrino slike.
5. Po želji izberite še druge nastavitve tiskanja in kliknite **Print (Natisni)**.

Tiskanje dokumentov

Preverite, ali je v pladnju papir.

Tiskanje dokumenta

1. V programski opremi izberite **Natisni**.
2. Preverite, ali je tiskalnik izbran.
3. Kliknite gumb, ki odpira pogovorno okno **Properties** (Lastnosti).

Ta gumb se lahko imenuje tudi **Properties** (Lastnosti), **Options** (Možnosti), **Printer Setup** (Nastavitev tiskalnika), **Printer Properties** (Lastnosti tiskalnika) ali **Preferences** (Nastavitve).

4. Izberite ustrezne možnosti.
 - Na zavihku **Layout (Postavitev)** izberite usmerjenost **Portrait (Pokončno)** ali **Landscape (Ležeče)**.
 - Na zavihku **Paper/Quality (Papir/kakovost)** izberite ustrezno vrsto papirja s spustnega seznama **Media (Mediji)** v območju **Tray Selection (Izbira pladnja)**, nato pa v območju **Quality Settings (Nastavitve kakovosti)**.
 - Kliknite gumb **Advanced (Dodatno)** in izberite ustrezno velikost papirja na spustnem seznamu **Paper Size (Velikost papirja)**.
5. Kliknite **OK** (V redu), da bi zaprli pogovorno okno **Properties** (Lastnosti).
6. Za začetek tiskanja kliknite **Print** (Natisni) ali **OK** (V redu).

Tiskanje dokumentov (OS X)

1. V pladenj naložite papir. Za več informacij glejte [Nalaganje medijev na strani 11](#).
2. V meniju **File (Datoteka)** v programski opremi izberite **Print (Natisni)**.
3. Preverite, ali je tiskalnik izbran.
4. Določite lastnosti strani.

Če v pogovornem oknu **Print (Natisni)** niso prikazane možnosti, kliknite **Show Details** (Pokaži podrobnosti).



OPOMBA: Za tiskalnik, povezan prek USB-ja, so na voljo naslednje možnosti. Lokacije možnosti so odvisne od uporabljenega programa.

- Izberite velikost papirja.



OPOMBA: Če spremenite **velikost papirja**, pazite, da boste naložili pravi papir in ustrezno nastavili velikost na nadzorni plošči tiskalnika.

- Izberite usmerjenost.
 - Vnesite skalirni odstotek.
5. Kliknite **Print (Natisni)**.

 **OPOMBA:** Če natisnjeni dokumenti niso poravnani znotraj robov papirja, se prepričajte, da ste izbrali ustrezní jezik in regíjo. Na zaslonu tiskalnika izberite **Nastavitve** in nato **Nastavitve**. Izberite svoj jezik in regíjo. Ustrezne nastavitve jezika/regíje zagotavljajo, da bo imel tiskalnik ustrezne privzete nastavitve velikosti papirja.

Tiskanje na obe strani (obojestransko tiskanje)

Obojestransko tiskanje

Če uporabite HP-jev pripomoček za samodejno obojestransko tiskanje, lahko samodejno tiskate na obe strani papirja.

1. V programski opremi izberite **Print** (Natisni).
2. Preverite, ali je tiskalnik izbran.
3. Kliknite gumb, ki odpira pogovorno okno **Properties** (Lastnosti).

Ta gumb se lahko imenuje tudi **Properties (Lastnosti)**, **Options (Možnosti)**, **Printer Setup (Nastavitev tiskalnika)**, **Printer Properties (Lastnosti tiskalnika)** ali **Preferences (Nastavitve)**.

4. Izberite ustrezne možnosti.
 - Na zavihku **Layout** (Postavite) izberite **Portrait** (Pokončno) ali **Landscape** (Ležeče), nato pa na spustnem seznamu **Print on Both Sides** (Natisni obojestransko) izberite **Flip on Long Edge** (Obrni po dolžini) ali **Flip on Short Edge** (Obrni po širini).
 - Na zavihku **Paper/Quality (Papir/kakovost)** izberite ustrezno vrsto papirja s spustnega seznama **Media (Mediji)** v območju **Tray Selection (Izbira pladnja)**, nato pa v območju **Quality Settings (Nastavitve kakovosti)**.
 - Kliknite gumb **Advanced (Dodatno)** in v razdelku **Paper/Output (Papir/izhod)** izberite ustrezno velikost papirja v spustnem meniju **Paper Size (Velikost papirja)**.

 **OPOMBA:** Če spremenite **velikost papirja**, pazite, da boste naložili pravi papir in ustrezno nastavili velikost na nadzorni plošči tiskalnika.

5. Za tiskanje kliknite **OK (V redu)**.

 **OPOMBA:** Ko se natisne ena stran dokumenta, počakajte, da tiskalnik samodejno znova naloži papir in začne tiskati na drugo stran. Vam ni treba narediti ničesar.

Obojestransko tiskanje (OS X)

1. V meniju **File (Datoteka)** v programski opremi izberite **Print (Natisni)**.
2. V pojavnem meniju pogovornega okna **Print (Natisni)** izberite **Layout (Postavitev)**.
3. Izberite vrsto vezave za obojestranske liste in kliknite **Print (Natisni)**.

Tiskanje s tehnologijo NFC (Near Field Communication)

NFC (Near field communication) omogoča hitro tiskanje dokumentov in slik iz mobilne naprave (kot je pametni telefon ali tablični računalnik) samo z dotikom tiskalnika. Na prednji strani tiskalnika, blizu nadzorne plošče, poiščite , nato pa se za tiskanje dotaknite tega področja s svojo mobilno napravo. Potrebna ni nobena dodatna nastavitvev.



OPOMBA: Ta funkcija je na voljo pri nekaterih modelih tiskalnika.

Če želite uporabljati to funkcijo, poskrbite, da vaša mobilna naprava podpira NFC in da je ta vklopljen v tiskalniku.

Tiskanje s funkcijo AirPrint

Tiskanje z Applovo funkcijo AirPrint je podprto za sisteme iOS 4.2 in Mac OS X 10.7 ali novejše. Funkcija AirPrint omogoča brezžično tiskanje na tiskalniku iz naprav iPad (iOS 4.2), iPhone (3GS ali novejši) ali iPod touch (tretja generacija ali novejša) v naslednjih mobilnih programih:

- Pošta
- Fotografije
- Safari
- Podprti programi drugih ponudnikov, na primer Evernote

Če želite uporabljati funkcijo AirPrint, preverite naslednje:

- Tiskalnik in Applova naprava morata biti povezana v isto omrežje kot vaša naprava, ki ima omogočeno funkcijo AirPrint. Za dodatne informacije o uporabi funkcije AirPrint in izdelkih HP, ki so z njo združljivi, pojdite na www.hp.com/go/mobileprinting.
- Naložite papir, ki se ujema z nastavitvami papirja v tiskalniku.

Tiskanje z največ dpi

Če želite na fotografski papir natisniti visokokakovostne, ostre slike, uporabite način z največ pikami na palec (dpi).

Tiskanje v načinu Maximum dpi (Največ dpi) traja dlje kot tiskanje z drugimi nastavitvami in zahteva veliko količino prostega trdega diska.

Tiskanje v načinu z največ pikami na palec

1. V programski opremi izberite **Natisni**.
2. Preverite, ali je tiskalnik izbran.
3. Kliknite gumb, ki odpira pogovorno okno **Properties** (Lastnosti).
Ta gumb se lahko imenuje tudi **Properties** (Lastnosti), **Options** (Možnosti), **Printer Setup** (Nastavitev tiskalnika), **Printer Properties** (Lastnosti tiskalnika) ali **Preferences** (Nastavitve).
4. Kliknite zavihek **Paper/Quality** (Papir/kakovost).
5. Na spustnem seznamu **Media** (Mediji) izberite ustrezno vrsto papirja in kakovost tiska.
6. Kliknite gumb **Advanced** (Dodatno).
7. V področju **Printer Features** (Funkcije tiskalnika) izberite **Yes** (Da) na spustnem seznamu **Print in Max DPI** (Tiskanje z največ DPI).
8. V spustnem seznamu **Paper Size** (Velikost papirja) izberite ustrezno velikost papirja.
9. Kliknite **OK** (V redu), da zaprete dodatne možnosti.
10. Potrdite **Orientation** (Usmeritev) na zavihku **Layout** (Postavitev), nato kliknite **OK** (V redu) za tiskanje.

Tiskanje z največ pikami na palec (OS X)

1. V meniju **File** (Datoteka) v programski opremi izberite **Print** (Natisni).
2. Preverite, ali je tiskalnik izbran.
3. Nastavitev možnosti tiskanja.

Če v pogovornem oknu Print (Natisni) niso prikazane možnosti, kliknite **Show Details** (Pokaži podrobnosti).

 **OPOMBA:** Za tiskalnik, povezan prek USB-ja, so na voljo naslednje možnosti. Lokacije možnosti so odvisne od uporabljenega programa.

- a. V pojavnem meniju **Paper Size** (Velikost papirja) izberite ustrezno velikost papirja.

 **OPOMBA:** Če spremenite **velikost papirja**, pazite, da boste naložili pravi papir in ustrezno nastavili velikost na nadzorni plošči tiskalnika.

- b. V pojavnem meniju izberite **Paper Type/Quality** (Vrsta/kakovost papirja) in nato izberite naslednje nastavitve:

- **Paper Type (Vrsta papirja):** Ustrezna vrsta papirja
 - **Quality (Kakovost):** Največje število pik na palec
4. Izberite še druge nastavitve tiskanja in kliknite **Print (Natisni)**.

Namigi za uspešno tiskanje

Za uspešno tiskanje upoštevajte te namige.

Namigi za tiskanje iz računalnika

Če potrebujete več informacij o tiskanju dokumentov, fotografij ali ovojnic iz računalnika, glejte spodnje povezave do navodil za posamezne operacijske sisteme.

- Več o tiskanju fotografij, shranjenih v računalniku. [Če si želite ogledati več informacij o tem v spletu, kliknite tukaj.](#)
- Več informacij o tiskanju ovojnic iz računalnika. [Če si želite ogledati več informacij o tem v spletu, kliknite tukaj.](#)

Namigi za črnilo in papir

- Uporabljajte pristne kartuše HP. Pristne HP-jeve kartuše so oblikovane in preizkušene s HP-jevimi tiskalniki. Vedno znova vam pomagajo pri izdelavi odličnih fotografij.
- Preverite, ali je v kartušah dovolj črnila. Če si želite ogledati ocenjene ravni črnila, se na začetnem zaslonu dotaknite  (Ink (Črnilo)).

Več namigov o ravnanju s kartušami poiščite v razdelku [Namigi za delo s kartušami na strani 85](#).

- Naložite sveženj papirja, ne le en list. Uporabljajte čist in raven papir iste velikosti. Preverite, ali je na enkrat naložena le ena vrsta papirja.
- Nastavite vodila za širino papirja na pladnju za papir, da se tesno prilegajo vsemu papirju. Poskrbite, da vodila ne bodo krivila papirja v pladnju za papir.
- Nastavite kakovost tiskanja in velikost papirja v skladu z vrsto in velikostjo papirja v pladnju za papir.

Namigi za nastavitve tiskalnika

- Na zavihku **Paper/Quality (Papir/kakovost)** izberite ustrezno vrsto papirja s spustnega seznama **Media (Mediji)** v območju **Tray Selection (Izbira pladnja)**, nato pa v območju **Quality Settings (Nastavitve kakovosti)**.
- Na spustnem seznamu **Paper Size (Velikost papirja)** v pogovornem oknu **Advanced Options (Dodatne možnosti)** izberite velikost papirja. Odprite pogovorno okno **Advanced Options (Dodatne možnosti)**, tako da kliknete gumb **Advanced (Dodatno)** na zavihku **Layout (Postavitve)** ali **Paper/Quality (Papir/kakovost)**.
- Če želite spremeniti privzete nastavitve tiskanja, kliknite **Print, Scan & Fax (Tiskanje, optično branje in faksiranje)** in nato v programski opremi tiskalnika kliknite **Set Preferences (Nastavi lastnosti)**.

Glede na uporabljeni operacijski sistem naredite nekaj od tega, da odprete programsko opremo tiskalnika:

- **Windows 8.1:** V spodnjem levem kotu začetnega zaslona kliknite puščico navzdol, nato pa izberite ime tiskalnika,
- **Windows 8:** Na zaslonu **Začetek** z desno tipko miške kliknite prazno območje, nato kliknite **Vsi programi** v vrstici s programi in kliknite ikono z imenom vašega tiskalnika.
- **Windows 7, Windows Vista in Windows XP:** Na namizju računalnika kliknite **Start**, izberite **Vsi programi**, kliknite **HP** ter **HP ENVY 7640 series** in nato **HP ENVY 7640 series**.
- Če želite natisniti črno-bel dokument samo s črno barvo, kliknite gumb **Advanced (Dodatno)**. Na spustnem meniju **Print in Grayscale (Tiskanje v sivinah)** izberite **Black Ink Only (Samo črno črnilo)**, nato kliknite gumb **OK (V redu)**.

Namigi za nastavitve tiskalnika

- V pogovornem oknu Tiskanje v pojavnem meniju **Velikost papirja** izberite velikost papirja, ki je naložen v tiskalniku.
- V pogovornem oknu Print (Natisni) izberite pojavni meni **Paper Type/Quality (Vrsta/kakovost papirja)** in določite ustrezno vrsto in kakovost papirja.
- Če želite pri tiskanju črno-belih dokumentov uporabiti samo črno črnilo, v pojavnem meniju izberite **Paper Type/Quality (Vrsta/kakovost papirja)** in v pojavnem meniju Color (Barva) izberite **Grayscale (Sivine)**.

Opombe

- Originalne HP-jeve kartuše s črnilom so zasnovane in preizkušene s HP-jevimi tiskalniki in vrstami papirja, kar vedno znova pripomore k učinkoviti rabi.



OPOMBA: HP ne jamči za kakovost ali zanesljivost kartuš, ki niso izdelek podjetja HP. Garancija ne krije servisa ali popravil izdelka, ki je potreben zaradi uporabe potrebščin, ki niso izdelek podjetja HP.

Če mislite, da ste kupili originalne HP-jeve kartuše s črnilom, obiščite spletno mesto:

www.hp.com/go/anticounterfeit

- Opozorila in indikatorji ravni črnila posredujejo ocene le za namene načrtovanja.



OPOMBA: Ko prejmete opozorilno sporočilo, da primanjkuje črnila, kupite nadomestno kartušo, da se boste izognili možnim zakasnitvam pri tiskanju. Kartuš vam ni treba zamenjati, dokler kakovost tiskanja ne postane nesprejemljiva.

- Nastavitve programske opreme, izbrane v gonilniku tiskalnika, veljajo le za tiskanje, ne pa tudi za kopiranje ali optično branje.
- Dokument lahko natisnete na obe strani papirja.

4 Uporaba spletnih storitev

- [Kaj so spletne storitve?](#)
- [Nastavitev spletnih storitev](#)
- [Tiskanje s storitvijo HP ePrint](#)
- [Uporaba storitve HP Printables](#)
- [Obiščite spletno mesto HP Connected](#)
- [Odstranitev spletnih storitev](#)
- [Odpravljanje težav z uporabo spletnih storitev](#)

Kaj so spletne storitve?

ePrint

- **ePrint** je brezplačna HP-jeva storitev, ki omogoča tiskanje z vašega tiskalnika, ki podpira storitev HP ePrint, kadar koli in s katere koli lokacije. To je tako preprosto kot pošiljanje elektronske pošte na elektronski naslov, dodeljen vašemu tiskalniku, če v tiskalniku omogočite spletne storitve. Pri tem niso potrebni posebni gonilniki ali programska oprema. Kot lahko od koder koli pošiljate elektronsko pošto, lahko s tehnologijo **ePrint** tudi tiskate od koder koli.

Ko ste se registrirali za račun na HP Connected (www.hpconnected.com), se lahko vanj vpišete in si ogledate stanje opravila **ePrint**, upravljate čakalno vrsto tiskalnika **ePrint**, nadzorujete, kdo lahko tiska z elektronskega naslova **ePrint** vašega tiskalnika, in poiščete pomoč za **ePrint**. **ePrint**

HP Printables

- Program HP Printables omogoča preprosto iskanje in tiskanje predoblikovane spletne vsebine neposredno iz tiskalnika. Poleg tega omogoča tudi optično branje in shranjevanje svojih dokumentov v spletu v digitalni obliki.

Nudi širok razpon vsebin od kuponov za trgovino do družinskih aktivnosti, novic, potovanj, športa, kuhanja, fotografij in še veliko več. Spletne slike si lahko na priljubljenih spletnih mestih celo ogledate in jih natisnete.

Nekateri programi HP Printables omogočajo tudi načrtovanje, kdaj naj se vsebina programa pojavi v vašem tiskalniku.

Zaradi vsebine, ki je oblikovana posebej za vaš tiskalnik, besedilo ali slike ne bodo odrezani in ne bo dodatnih strani z eno samo vrstico besedila. Pri nekaterih tiskalnikih lahko tudi izberete papir in nastavitve kakovosti tiskanja na zaslonu za predogled tiskanja.

Nastavitev spletnih storitev

Preden nastavite spletne storitve, mora biti tiskalnik povezan z internetom prek ethernetne ali brezžične povezave.

Za nastavitev Spletnih storitev uporabite enega od naslednjih načinov:

Nastavitev spletnih storitev na nadzorni plošči tiskalnika

1. Na nadzorni plošči tiskalnika se dotaknite **Setup (Nastavitev)**.
2. Dotaknite se **Nastavitev spletnih storitev**.
3. Dotaknite se **Sprejmi**, če želite sprejeti pogoje uporabe spletnih storitev in omogočiti spletne storitve.
4. Na zaslonu **Auto Update (Samodejno posodabljanje)** se dotaknite **Yes (Da)**, če želite omogočiti tiskalniku, da samodejno preverja, ali so na voljo posodobitve izdelkov, in jih namešča.

 **OPOMBA:** Če je na voljo posodobitev tiskalnika, jo bo tiskalnik prenesel in namestil, nato pa se bo znova zagnal. Če želite nastaviti **ePrint**, morate ponoviti navodila od 1. koraka.

 **OPOMBA:** Če morate vnesti nastavitve proxy in če jih vaše omrežje uporablja, upoštevajte navodila na zaslonu in določite strežnik proxy. Če nimate informacij o strežniku proxy, se obrnite na skrbnika omrežja ali osebo, ki je postavila vaše brezžično omrežje.

5. Ko je tiskalnik povezan s strežnikom, lahko natisne stran z informacijami. Sledite navodilom na strani z informacijami in dokončajte namestitvev.

Nastavitev spletnih storitev z vdelanim spletnim strežnikom

1. Odprite vdeleni spletni strežnik. Za več informacij glejte [Odpiranje vdelanega spletnega strežnika na strani 96](#).
2. Kliknite kartico **Web Services (Spletne storitve)**.
3. V razdelku **Web Services Settings (Nastavitve Spletnih storitev)** kliknite **Setup (Nastavitev)**, nato kliknite **Continue (Nadaljuj)** in upoštevajte navodila na zaslonu, da sprejmete pogoje uporabe.
4. Po potrebi izberite, ali dovolite, da tiskalnik poišče in namesti posodobitve tiskalnika.

 **OPOMBA:** Če je na voljo posodobitev tiskalnika, jo bo tiskalnik prenesel in namestil, nato pa se bo znova zagnal. Če želite nastaviti **ePrint**, ponovite navodila od 1. koraka.

 **OPOMBA:** Če morate vnesti nastavitve proxy in če jih vaše omrežje uporablja, upoštevajte navodila na zaslonu in določite strežnik proxy. Če nimate informacij o strežniku proxy, se obrnite na skrbnika omrežja ali osebo, ki je postavila vaše brezžično omrežje.

5. Ko je tiskalnik povezan s strežnikom, lahko natisne stran z informacijami. Sledite navodilom na strani z informacijami in dokončajte namestitvev.

Nastavitev spletnih storitev s programsko opremo za tiskalnik HP(Windows)

1. Odprite programsko opremo HP Printer Software. Več informacij najdete v poglavju [Odprite programsko opremo tiskalnika HP .\(Windows\) na strani 17.](#)
2. V oknu, ki se odpre, dvokliknite **Print, Scan & Fax (Tiskanje, optično branje in faksiranje)**, nato pa pod izbiro Print (Natisni) izberite **Connect Printer to the Web** (Poveži tiskalnik v splet). Odpre se začetna stran tiskalnika (vdelani spletni strežnik).
3. Kliknite kartico **Web Services (Spletne storitve)**.
4. V razdelku **Web Services Settings (Nastavitve Spletnih storitev)** kliknite **Setup (Nastavitev)**, nato kliknite **Continue** (Nadaljuj) in upoštevajte navodila na zaslonu, da sprejmete pogoje uporabe.
5. Po potrebi izberite, ali dovolite, da tiskalnik poišče in namesti posodobitve tiskalnika.

 **OPOMBA:** Če je na voljo posodobitev tiskalnika, jo bo tiskalnik prenesel in namestil, nato pa se bo znova zagnal. Če želite nastaviti **ePrint**, morate ponoviti navodila od 1. koraka.

 **OPOMBA:** Če morate vnesti nastavitve proxy in če jih vaše omrežje uporablja, upoštevajte navodila na zaslonu in določite strežnik proxy. Če nimate teh informacij, se obrnite na skrbnika omrežja ali osebo, ki je postavila vaše brezžično omrežje.

6. Ko je tiskalnik povezan s strežnikom, lahko natisne stran z informacijami. Sledite navodilom na strani z informacijami in dokončajte namestitev.

Tiskanje s storitvijo HP ePrint

HP ePrint je brezplačna HP-jeva storitev, ki omogoča tiskanje z vašega tiskalnika, ki ima omogočeno funkcijo ePrint, s katere koli lokacije, s katere je mogoče poslati e-poštno sporočilo. Svoje dokumente in fotografije preprosto pošljite na e-poštni naslov, ki je bil tiskalniku dodeljen, ko ste omogočili spletne storitve. Pri tem niso potrebni posebni gonilniki ali programska oprema.

- Tiskalnik mora imeti vzpostavljeno brezžično povezavo z internetom. Storitve HP ePrint ni mogoče uporabljati prek povezave USB z računalnikom.
- Priloge se lahko natisnejo drugače, kot so prikazane v programu, ki jih je ustvaril, odvisno od uporabljenih izvornih pisav in možnosti postavitve.
- S storitvijo HP ePrint so na voljo brezplačne posodobitve izdelkov. Za omogočanje nekaterih funkcij so lahko nujne nekatere posodobitve.

Ko se na spletnem mestu HP Connected (www.hpconnected.com) prijavite za pridobitev računa, se lahko vpišete in si ogledate stanje svojih opravil ePrint, upravljate čakalne vrste ePrint, nadzirate, kdo lahko za tiskanje uporablja e-poštne naslove ePrint, ki so dodeljeni tiskalniku, in pridobite pomoč za ePrint.

Pred začetkom uporabe funkcije ePrint preverite naslednje:

- Tiskalnik je povezan v aktivno omrežje z internetnim dostopom.
- Spletne storitve so vklopljene. V nasprotnem primeru jih boste morali vklopiti.

Tiskanje dokumentov s funkcijo ePrint od kjer koli

1. Omogočite spletne storitve.
 - a. Na začetnem zaslonu se dotaknite ikone  (ePrint).
 - b. Sprejmite pogoje uporabe in upoštevajte navodila na zaslonu za omogočanje spletnih storitev.
 - c. Natisnite stran z informacijami ePrint in upoštevajte navodila na zaslonu za prijavo v račun ePrint.
2. Poiščite svoj e-poštni naslov ePrint.
 - a. Na začetnem zaslonu se dotaknite ikone **ePrint**. Na zaslonu tiskalnika se prikaže meni **Web Services Settings** (Nastavitve spletnih storitev).
 - b. E-poštni naslov tiskalnika se prikaže v meniju **Web Services Settings (Nastavitve spletnih storitev)**.
3. Tiskalniku po e-pošti pošljite dokument, ki ga želite natisniti.
 - a. Ustvarite novo e-poštno sporočilo in pripnite dokument, ki ga želite natisniti.
 - b. Sporočilo pošljite na e-poštni naslov tiskalnika.

Tiskalnik natisne pripeti dokument.

 **OPOMBA:** Če je v polju »Kp« ali »Skp« več e-poštne naslovov, strežnik ePrint ne sprejema e-poštne tiskalne opravil. V polje »Za« vnesite samo e-poštni naslov tiskalnika HP ePrint. V ostala polja ne vnašajte drugih elektronskih naslovov.

 **OPOMBA:** E-poštno sporočilo se natisne takoj, ko ga tiskalnik prejme. Tako kot pri ostalih e-poštnih sporočilih tudi pri teh sporočilih ni zagotovila, da bodo dostavljena oziroma kdaj se bo to zgodilo. Stanje tiskanja lahko preverite na spletnem mestu HP Connected (www.hpconnected.com).

 **OPOMBA:** Dokumenti, natisnjeni s funkcijo **ePrint**, se lahko razlikujejo od izvornika. Slog, oblikovanje in potek besedila se lahko razlikujejo od izvirnega dokumenta. Priporočamo, da dokumente, za katere potrebujete večjo kakovost (npr. pravni dokumenti), tiskate s programsko opremo v računalniku, ki vam omogoča večji nadzor nad videzom natisnjenega dokumenta.

 Če si želite ogledati več informacij o tem v spletu, kliknite [tukaj](#).

Uporaba storitve HP Printables

Z brezplačno HP-jevo storitvijo HP Printables lahko tiskate strani iz spleta brez uporabe računalnika. Tiskate lahko pobarvanke, koledarje, sestavljanke, recepte, zemljevide in veliko več, odvisno od aplikacij, ki so na voljo v vaši državi/regiji.

Dodatne informacije ter posebne pogoje in določila poiščite na spletnem mestu HP Connected: www.hpconnected.com.



Obiščite spletno mesto HP Connected

Prijavite se na HP-jevo brezplačno spletno mesto HP Connected, kjer lahko nastavite dodatne varnostne funkcije za HP ePrint in določite e-poštne naslove, s katerih se lahko pošilja e-pošta v tiskalnik. Dobite lahko tudi posodobitve za izdelek, več aplikacij in druge brezplačne storitve.

Dodatne informacije ter posebne pogoje in določila poiščite na spletnem mestu HP Connected: www.hpconnected.com.

Odstranitev spletnih storitev

Odstranitev spletnih storitev

1. Na zaslonu nadzorne plošče tiskalnika se dotaknite  (**ePrint**), nato pa se dotaknite  (**Web Services Settings** (Nastavitve spletnih storitev)).
2. Kliknite **Odstrani spletne storitve**.

Odpravljanje težav z uporabo spletnih storitev

Oglejte si naslednje namige za tiskalne aplikacije in uporabo HP ePrint.

Namigi za tiskalne aplikacije in uporabo HP ePrint

- Naučite se posredovati fotografije v skupno rabo v spletu in naročiti tiskanje. [Če si želite ogledati več informacij o tem v spletu, kliknite tukaj.](#)
- Naučite se uporabljati aplikacije za enostavno in preprosto tiskanje receptov, kuponov in ostalih spletnih vsebin. [Če si želite ogledati več informacij o tem v spletu, kliknite tukaj.](#)



5 Kopiranje in optično branje

- [Kopiranje dokumentov](#)
- [Optično branje](#)
- [Namigi za uspešno kopiranje in optično branje](#)

Kopiranje dokumentov

Z menijem **Kopiranje** na zaslonu tiskalnika lahko enostavno izberete število kopij in barvno ali črno-belo kopiranje na navaden papir. Vedno imate na voljo napredne nastavitve, kot so spreminjanje velikosti in vrste papirja, prilagajanje temnosti kopije in spreminjanje njene velikosti.

Naredite enostransko kopijo

1. Izvirnik naložite v samodejni podajalnik papirja tako, da je stran za tiskanje obrnjena navzgor, ali v sprednji desni kot stekla optičnega bralnika tako, da je stran za tiskanje obrnjena navzdol.
2. Določite število kopij in nastavitve.
 - Na začetnem zaslonu se dotaknite ikone **Kopiranje**. Povlecite do zelenega števila kopij.
 - Če je vrednost za možnost **Dvostransko 1 : 2**, se dotaknite, da izberete **1 : 1**.
 - Dotaknite se  (**Settings** (Nastavitve)), da določite velikost papirja, kakovost in druge nastavitve.
 - Za vrnitev na zaslon »Kopiranje« se dotaknite  (**Nazaj**).
3. Za zagon opravila kopiranja se dotaknite **Black** (Črno-belo) ali **Color** (Barvno).

Naredite dvostransko kopijo

1. Izvirnik naložite v samodejni podajalnik papirja tako, da je stran za tiskanje obrnjena navzgor, ali v sprednji desni kot stekla optičnega bralnika tako, da je stran za tiskanje obrnjena navzdol.
2. Določite število kopij in nastavitve.
 - Na začetnem zaslonu se dotaknite ikone **Kopiranje**. Povlecite do zelenega števila kopij.
 - Če je vrednost za možnost **Dvostransko 1 : 1**, se dotaknite, da izberete **1 : 2**.
 - Dotaknite se  (**Nastavitve**), pomaknite se med možnostmi, nato pa se dotaknite **Spremeni velikost**, da zagotovite, da je izbrana možnost **Dejansko**.

 **OPOMBA:** Funkcija dvostranskega tiskanja ne deluje, če je izbrana možnost **Prilagodi na stran**.

 - Na zaslonu **Nastavitve** podajte velikost papirja, vrsto papirja, kakovost ali druge nastavitve.
 - Za vrnitev na zaslon »Kopiranje« se dotaknite  (**Nazaj**).
3. Za zagon opravila kopiranja se dotaknite **Black** (Črno-belo) ali **Color** (Barvno).
4. Ko se prikaže poziv, naložiti drugi izvirnik in se dotaknite **OK** (V redu).

Optično branje

S tiskalnikom lahko optično preberete dokumente, fotografije in druge vrste papirja ter jih pošljete na različne cilje, npr. v računalnik ali prejemniku elektronske pošte.

Pri optičnem branju dokumentov s programsko opremo za tiskanje HP lahko uporabite obliko zapisa, po kateri je mogoče iskati in jo urejati.

Če optično berete izvornik brez robov, uporabite steklo optičnega bralnika in ne podajalnika dokumentov.



OPOMBA: Nekatere funkcije za optično branje so na voljo šele po namestitvi programske opreme tiskalnika HP.

- [Optično branje v računalnik](#)
- [Optično branje v pomnilniško napravo](#)
- [Scan to Email \(Optično preberi v e-pošto\)](#)
- [Optično branje s funkcijo Webscan](#)

Optično branje v računalnik

Pred optičnim branjem v računalniku preverite, ali je priporočena programska oprema HP že nameščena. Tiskalnik in računalnik morata biti povezana in vklopljena.

Poleg tega mora biti programska oprema HP v računalnikih s sistemom Windows pred začetkom optičnega branja zagnana.

Omogočanje funkcije optičnega branja v računalnik (Windows)

Funkcija optičnega branja v računalnik je tovarniško omogočena. Če je onemogočena in jo želite znova omogočiti, upoštevajte spodnja navodila.

1. Odprite programsko opremo tiskalnika HP.
2. Pojdite v razdelek **Optično branje**.
3. Kliknite **Manage Scan to Computer** (Upravljanje optičnega branja v računalnik).
4. Kliknite **Enable** (Omogoči).

Omogočanje funkcije optičnega branja v računalnik (OS X)

Funkcija optičnega branja v računalnik je tovarniško omogočena. Če je onemogočena in jo želite znova omogočiti, upoštevajte spodnja navodila.

1. Odprite HP Utility.
2. Pod možnostjo **Scan Settings** (Nastavitve optičnega branja) kliknite **Scan to Computer** (Optično branje v računalnik).
3. Preverite, ali je izbrana možnost **Enable Scan to Computer** (Omogoči optično branje v računalnik).

Optično branje izvirnika z nadzorne plošče tiskalnika

1. Izvirnik naložite v samodejni podajalnik papirja tako, da je stran za tiskanje obrnjena navzgor, ali v sprednji desni kot stekla optičnega bralnika tako, da je stran za tiskanje obrnjena navzdol.
2. Dotaknite se **Optično branje** in nato izberite **Computer** (Računalnik).
3. Dotaknite se računalnika, v katerega želite optično brati.
4. Izberite zeleno vrsto bližnjice za optično branje.
5. Dotaknite se **Start Scan (Začni optično branje)**.

Optično branje izvirnika iz HP-jeve programske opreme za tiskalnik (Windows)

1. Izvirnik naložite v samodejni podajalnik papirja tako, da je stran za tiskanje obrnjena navzgor, ali v sprednji desni kot stekla optičnega bralnika tako, da je stran za tiskanje obrnjena navzdol.
2. Kliknite zavihek **Print, Scan & Fax (Tiskanje, optično branje in faksiranje)**.
3. V območju **Scan** (Skeniranje) kliknite **Scan a Document or Photo** (Skeniraj dokument ali fotografijo).
4. V priročnem meniju izberite zeleno vrsto optičnega branja in kliknite **Scan (Optično branje)**.



OPOMBA: Če izberete možnost **Show Scan Preview** (Predogled optičnega branja), lahko na zaslonu za predogled prilagodite skenirano sliko.

5. Izberite **Save (Shrani)**, če želite aplikacijo uporabiti za novo optično branje, ali izberite **Done (Končano)** za izhod iz aplikacije.
6. Kliknite **Optično branje**.

Ko shranite optično prebrani dokument, se odpre okno Raziskovalca Windows v imeniku, v katerega ste shranili dokument.

Optično branje izvirnika iz HP-jeve programske opreme za tiskalnik (OS X)

1. Odprite HP Scan.
HP Scan je v mapi **Applications/Hewlett-Packard** na zgornji ravni trdega diska.
2. Izberite zeleni profil optičnega branja in upoštevajte navodila na zaslonu.

Optično branje v pomnilniško napravo

Dokumente lahko z nadzorne plošče tiskalnika optično preberete neposredno na pomnilniško kartico ali na bliskovni pogon USB, ne da bi uporabili računalnik ali HP-jevo programsko opremo za tiskanje, ki ste jo dobili s tiskalnikom.

Optično branje izvirnika z nadzorne plošče tiskalnika v pomnilniško napravo

1. Izvirnik naložite v samodejni podajalnik papirja tako, da je stran za tiskanje obrnjena navzgor, ali v sprednji desni kot stekla optičnega bralnika tako, da je stran za tiskanje obrnjena navzdol.

2. Vstavite pomnilniško napravo.

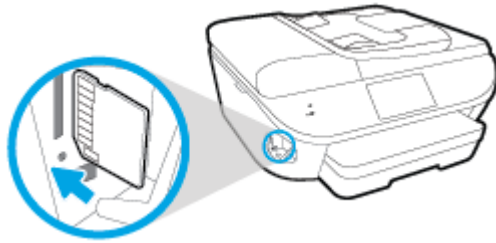

3. Dotaknite se **Optično branje** in izberite **Memory Device** (Pomnilniška naprava).
4. Po potrebi spremenite možnosti optičnega branja.
5. Dotaknite se **Start Scan (Začni optično branje)**.

Scan to Email (Optično preberi v e-pošto)

Program Scan-to-Email (Optično preberi v e-pošto) omogoča hitro optično branje in pošiljanje fotografij ali dokumentov po elektronski pošti navedenim prejemnikom kar iz tiskalnika HP e-All-in-One. Nastavite lahko elektronske naslove, se prijavite z računi z navedenimi kodami PIN in nato optično preberete dokumente in jih pošljete po elektronski pošti.

Ta razdelek vsebuje naslednje teme:

- [Nastavitev optičnega branja v e-pošto](#)
- [Uporaba funkcije za optično branje v e-pošto](#)
- [Spreminjanje nastavitev računa](#)

Nastavitev optičnega branja v e-pošto

Nastavitev optičnega branja v e-pošto

1. Dotaknite se **Scan** (Optično branje) in nato **Email** (E-pošta).
2. Na zaslonu **Welcome** (Pozdravljeni) se dotaknite **Continue** (Nadaljaj).
3. Dotaknite se polja **Email:** (E-pošta:), v katerega vnesite svoj e-poštni naslov, nato pa se dotaknite **Done** (Končano).
4. Dotaknite se **Continue** (Nadaljaj).
5. Na e-poštni naslov, ki ste ga vnesli, bo poslana koda PIN. Dotaknite se **Continue** (Nadaljaj).
6. Dotaknite se polja **PIN**, da vnesete svojo kodo PIN, nato pa se dotaknite **Done** (Končano).
7. Glede na to, kako želite, da tiskalnik shrani prijavnne informacije, se dotaknite **Store Email** (Shrani e-poštni naslov) ali **Auto-login** (Samodejna prijava).
8. Izberite vrsto optičnega branja, tako da se dotaknete **Photo** (Fotografija) ali **Document** (Dokument).
9. Izberite nastavitve za fotografije, nato pa se dotaknite **Continue** (Nadaljaj).

Za dokumente nadaljujte z naslednjim korakom.

10. Preverite informacije o e-poštnem naslovu, nato pa se dotaknite **Continue** (Nadaljuj).
11. Dotaknite se **Scan to Email** (Optično branje v e-pošto).
12. Ko je optično branje končano, se dotaknite **OK** (V redu), nato pa se dotaknite **Yes** (Da), da pošljete drugo elektronsko sporočilo, ali **No** (Ne), da končate.

Uporaba funkcije za optično branje v e-pošto

Optično branje v e-pošto

1. Izvirnik naložite v samodejni podajalnik papirja tako, da je stran za tiskanje obrnjena navzgor, ali v sprednji desni kot stekla optičnega bralnika tako, da je stran za tiskanje obrnjena navzdol.
2. Dotaknite se **Scan** (Optično branje) in nato **Email** (E-pošta).
3. Na zaslonu nadzorne plošče izberite račun, ki ga želite uporabiti, nato pa se dotaknite **Continue** (Nadaljuj).



OPOMBA: Če nimate računa, izberite **My account is not listed** (Moj račun ni naveden). Prikaže se poziv za vnos elektronskega naslova in kode PIN.

4. Če se od vas zahteva, vtipkajte PIN.
5. Izberite vrsto optičnega branja, tako da se dotaknete **Photo** (Fotografija) ali **Document** (Dokument).
6. Izberite nastavitve za fotografije, nato pa se dotaknite **Continue** (Nadaljuj).
Za dokumente nadaljujte z naslednjim korakom.
7. Če želite dodati ali odstraniti prejemnike, se dotaknite **Modify Recipient(s)** (Spremeni prejemnika(-e)). Ko končate, se dotaknite **Done** (Končano).
8. Preverite informacije o e-poštnem naslovu, nato pa se dotaknite **Continue** (Nadaljuj).
9. Dotaknite se **Scan to Email** (Optično branje v e-pošto).
10. Ko je optično branje končano, se dotaknite **OK** (V redu), nato pa se dotaknite **Yes** (Da), da pošljete drugo elektronsko sporočilo, ali **No** (Ne), da končate.

Spreminjanje nastavitv računa

Spreminjanje nastavitv računa

1. Dotaknite se **Scan** (Optično branje) in nato **Email** (E-pošta).
2. Na zaslonu nadzorne plošče izberite račun, ki ga želite spremeniti, nato pa se dotaknite **Modify** (Spremeni).
3. Izberite nastavitve, ki jih želite spremeniti, in upoštevajte zaslonske pozive.
 - Auto-login (Samodejna prijava)
 - Store Email (Shrani e-poštni naslov)
 - Remove from list (Odstrani s seznama)

- Change PIN (Spremeni PIN)
- Delete Account (Izbriši račun)

Optično branje s funkcijo Webscan

Webscan je funkcija vdelanega spletnega strežnika, ki omogoča, da prek spletnega brskalnika iz naprave optično preberete fotografije in dokumente ter jih shranite v računalnik.

Ta funkcija je na voljo tudi, če programske opreme za tiskanje niste namestili v računalnik.



OPOMBA: Privzeto je funkcija Webscan izklopljena. Omogočite jo lahko na vdelanem spletnem strežniku.

Če funkcije Webscan v vdelanem spletnem strežniku ni mogoče odpreti, jo je morda vaš skrbnik omrežja izklopil. Več informacij dobite pri skrbniku omrežja ali osebi, ki je nastavila vaše omrežje.

Vklop funkcije Webscan

1. Odprite vdelani spletni strežnik. Za več informacij glejte [Odpiranje vdelanega spletnega strežnika na strani 96](#).
2. Kliknite zavihek **Nastavitve**.
3. V razdelku **Security** (Varnost) kliknite **Administrator Settings** (Nastavitve skrbnika).
4. Funkcijo Webscan omogočite tako, da izberete **Webscan**.
5. Kliknite **Apply** (Uporabi), nato pa **V redu**.

Optično branje s funkcijo Webscan

Optično branje s funkcijo Webscan ponuja osnovne možnosti za optično branje. Za dodatne možnosti ali funkcije optičnega branja uporabite optično branje iz programske opreme tiskalnika HP.

1. Izvirnik naložite v samodejni podajalnik papirja tako, da je stran za tiskanje obrnjena navzgor, ali v sprednji desni kot stekla optičnega bralnika tako, da je stran za tiskanje obrnjena navzdol.
2. Odprite vdelani spletni strežnik. Za več informacij glejte [Odpiranje vdelanega spletnega strežnika na strani 96](#).
3. Kliknite zavihek **Optično branje**.
4. V levem podoknu kliknite **Webscan**, spremenite zelene nastavitve, nato pa kliknite **Start Scan** (**Začni optično branje**).

Namigi za uspešno kopiranje in optično branje

Za uspešno kopiranje in optično branje upoštevajte te namige:

- Preberite več o optičnem branju v e-pošto z zaslona tiskalnika. [Če si želite ogledati več informacij o tem v spletu, kliknite tukaj.](#)
- Steklena plošča in notranji del pokrova morata biti čista. Optični bralnik prebere vse, kar je na steklu, kot del slike.
- Izvirnik položite v sprednji desni kot steklene plošče z natisnjeno stranjo obrnjeno navzdol.
- Če želite narediti veliko kopijo majhnega izvirnika, ga optično preberite, sliko povečajte v programski opremi za optično branje in nato natisnite kopijo povečane slike.
- Če želite prilagoditi velikost, izhodno vrsto, ločljivost ali vrsto datoteke optično prebranega dokumenta, zaženite optično branje v programski opremi tiskalnika.
- Če želite preprečiti napake in manjkajoče besedilo pri optičnem branju, preverite v programski opremi, ali je svetlost pravilno nastavljena.
- Če želite optično prebrati dokument z več stranmi v eno datoteko namesto v več, zaženite optično branje s programom programska oprema za tiskalnik namesto z možnostjo **Optično branje** na nadzorni plošči.

6 Faks

S tiskalnikom lahko pošiljate in sprejemate fakse, vključno z barvnimi faksi. Načrtujete lahko poznejše pošiljanje faksa in nastavite stike v adresarju za hitro in preprosto pošiljanje faksov pogosto uporabljenim številkam. Na nadzorni plošči tiskalnika lahko nastavite tudi več možnosti pošiljanja faksov, kot sta ločljivost in kontrast osvetlitve pri faksih, ki jih boste poslali.



OPOMBA: Preden začnete pošiljati fakse, se prepričajte, da ste tiskalnik pravilno nastavili za pošiljanje faksov. Če je faks pravilno nastavljen, lahko preverite tako, da na nadzorni plošči zaženete preizkus nastavitve faksa.

Več o nastavitvi in preskusu faksa, [kliknite tukaj, da boste v spletu našli dodatne informacije](#).

- [Pošiljanje faksa](#)
- [Sprejemanje faksa](#)
- [Nastavljanje stikov v adresarju](#)
- [Spreminjanje nastavitve faksa](#)
- [Storitve faksiranja in digitalnega telefona](#)
- [Faks prek internetnega protokola](#)
- [Uporaba poročil](#)

Pošiljanje faksa

Faks lahko pošljete na različne načine, ki so odvisni od vaše situacije ali potreb.

- [Pošiljanje standardnega faksa](#)
- [Pošiljanje standardnega faksa iz računalnika](#)
- [Pošiljanje faksa iz računalnika](#)
- [Pošiljanje faksa z nadzorom izbiranja](#)
- [Pošiljanje faksa iz pomnilnika](#)
- [Pošiljanje faksa več prejemnikom](#)
- [Pošiljanje faksa v načinu odpravljanja napak](#)

Pošiljanje standardnega faksa

Eno- ali večstranski črno-beli ali barvni faks preprosto pošljete z nadzorne plošče tiskalnika.

 **OPOMBA:** Če potrebujete natisnjeno potrdilo o uspešno poslanih faksih, omogočite potrditev faksa.

Pošiljanje standardnega faksa z nadzorne plošče tiskalnika

1. Izvirnik naložite v samodejni podajalnik papirja tako, da je stran za tiskanje obrnjena navzgor, ali v sprednji desni kot stekla optičnega bralnika tako, da je stran za tiskanje obrnjena navzdol.
2. Na nadzorni plošči tiskalnika se dotaknite **Faksiranje**.
3. Dotaknite se **Send Now** (Pošlji zdaj).
4. S številsko tipkovnico vnesite številko faksa.

 **NASVET:** Če želite številki faksa, ki jo vnašate, dodati presledek, se večkrat zaporedoma dotaknite možnosti *, dokler se na zaslonu ne prikaže vezaj (-).

5. Dotaknite se **Black (Črno)** ali **Color (Barvno)**.

Če tiskalnik v podajalniku dokumentov zazna naloženi izvirnik, pošlje dokument na številko, ki ste jo vnesli.

 **NASVET:** Če prejemnik sporoči, da ima zaradi slabe kakovosti faksa težave, lahko poskusite spremeniti ločljivost ali kontrast svojega faksa.

Pošiljanje standardnega faksa iz računalnika

Dokument lahko faksirate neposredno iz računalnika, ne da bi ga pred tem natisnili.

Če želite uporabljati to funkcijo, preverite, ali je v računalniku nameščena programska oprema za tiskanje HP, ali je tiskalnik priključen na delujočo telefonsko linijo in ali je funkcija faksa nastavljena in pravilno deluje.

Pošiljanje standardnega faksa iz računalnika (Windows)

1. V računalniku odprite dokument, ki ga želite poslati po faksu.
2. V programski aplikaciji v meniju **File (Datoteka)** kliknite **Print (Natisni)**.
3. Na seznamu **Name (Ime)** izberite tiskalnik, ki ima v imenu oznako »**fax**« (**faks**).
4. Če želite spremeniti nastavitve (na primer izbrati pošiljanje dokumenta kot črno-beli ali barvni faks), kliknite gumb, ki odpre pogovorno okno **Properties (Lastnosti)**. Odvisno od programske aplikacije se ta gumb lahko imenuje **Properties (Lastnosti)**, **Options (Možnosti)**, **Printer Setup (Nastavitev tiskalnika)**, **Printer (Tiskalnik)** ali **Preferences (Nastavitve)**.
5. Po spreminjanju nastavitvev kliknite **OK (V redu)**.
6. Kliknite **Print (Natisni)** ali **OK (V redu)**.
7. Vnesite številko faksa in druge podatke o prejemniku, spremenite dodatne nastavitve faksa in kliknite **Send Fax (Pošlji faks)**. Tiskalnik pokliče številko faksa in pošlje dokument.

Pošiljanje standardnega faksa iz računalnika (OS X)

1. V računalniku odprite dokument, ki ga želite poslati po faksu.
2. V meniju **File (Datoteka)** v programski opremi kliknite **Print (Natisni)**.
3. Izberite tiskalnik, ki ima v imenu oznako »**Faks**«.
4. Vnesite številko faksa ali ime iz stikov, ki že ima vnos za številko faksa.
5. Ko končate z vnašanjem informacij za faks, kliknite **Fax (Faks)**.

Pošiljanje faksa iz računalnika

Faks lahko pošljete prek telefona. Tako lahko z zelenim prejemnikom govorite, preden pošljete faks.

Pošiljanje faksa z dodatnega telefona

1. Izvirnik naložite v samodejni podajalnik papirja tako, da je stran za tiskanje obrnjena navzgor, ali v sprednji desni kot stekla optičnega bralnika tako, da je stran za tiskanje obrnjena navzdol.
2. Številko vnesite prek tipkovnice na telefonu, ki je povezan s tiskalnikom.

Če na klic odgovori prejemnik, ga obvestite, da bo potem, ko bo slišal tone faksa, prejel faks. Če klic sprejme faks, boste s prejemnikovega faksa slišali tone faksa.
3. Na nadzorni plošči tiskalnika se dotaknite **Faksiranje**.
4. Dotaknite se **Send Fax (Pošlji faks)**.
5. Ko bi radi poslali faks, se dotaknite **Black (Črno)** ali **Color (Barvno)**.

Telefonska linija je med prenosom faksa nema. Če želite nadaljevati pogovor s prejemnikom, ostanite na zvezi, dokler prenos ni končan. Če ste pogovor s prejemnikom končali, lahko takoj po začetku prenosa faksa prekinete zvezo.

Pošiljanje faksa z nadzorom izbiranja



Ko pošiljate faks z nadzorom izbiranja, lahko iz zvočnikov tiskalnika slišite znak centrale, telefonske pozive ali druge zvoke. Tako se lahko odzovete na pozive med izbiranjem in tudi nadzirate hitrost izbiranja.

 **NASVET:** Če kode PIN klicne kartice ne vnesete dovolj hitro, se lahko zgodi, da bo tiskalnik začel prehitro pošiljati znak centrale za faks, in tako služba za klicne kartice vaše kode PIN ne bo prepoznala. V tem primeru lahko ustvarite stik v adresarju, v katerega shranite PIN za svojo klicno kartico. Za več informacij glejte [Nastavljanje stikov v adresarju na strani 63](#).

 **OPOMBA:** Znak centrale boste slišali le, če je glasnost vklopljena.

Pošiljanje faksa z uporabo nadzora izbiranja z nadzorne plošče tiskalnika

1. Izvirnik naložite v samodejni podajalnik papirja tako, da je stran za tiskanje obrnjena navzgor, ali v sprednji desni kot stekla optičnega bralnika tako, da je stran za tiskanje obrnjena navzdol.
2. Na nadzorni plošči tiskalnika se dotaknite **Faksiranje**.
3. Dotaknite se **Send Now** (Pošlji zdaj).
4. Dotaknite se **Black (Črno)** ali **Color (Barvno)**.
5. Ko zaslišite znak centrale, prek tipkovnice na nadzorni plošči tiskalnika vnesite številko.
6. Upoštevajte vse morebitne pozive.

 **NASVET:** Če za pošiljanje faksa uporabljate klicno kartico in ste svoj PIN klicne kartice shranili kot stik v adresarju, za izbiro stika v adresarju, v katerega ste shranili PIN, ob pozivu pritisnite  (Adresar).

Faks je poslan, ko se faks, na katerega pošiljate, odzove.

Pošiljanje faksa iz pomnilnika

Črno-beli faks lahko optično preberete v pomnilnik in ga nato pošljete. Ta funkcija je priročna, če je številka faksa, ki jo kličete, zasedena ali trenutno nedosegljiva. Tiskalnik izvirnike optično prebere v pomnilnik in jih pošlje, ko uspe vzpostaviti povezavo s prejemnikovim faksom. Izvirnike lahko odstranite s pladnja za podajanje dokumentov ali stekla optičnega bralnika, takoj ko so strani optično prebrane v pomnilnik.

 **OPOMBA:** Iz pomnilnika lahko pošljete samo črno-bel faks.

Pošiljanje faksa iz pomnilnika

1. Zagotovite, da je možnost **Scan and Fax Method** (Način optičnega branja in faksiranja) vklopljena.
 - a. Na nadzorni plošči tiskalnika se dotaknite **Setup (Nastavitev)**.
 - b. Dotaknite se **Fax Setup (Nastavitev faksa)**, nato pa še **Preferences (Lastne nastavitve)**.
 - c. Vklopite možnost **Scan and Fax Method** (Način optičnega branja in faksiranja).
2. Izvirnik naložite v samodejni podajalnik papirja tako, da je stran za tiskanje obrnjena navzgor, ali v sprednji desni kot stekla optičnega bralnika tako, da je stran za tiskanje obrnjena navzdol.



3. Na nadzorni plošči tiskalnika se dotaknite **Faksiranje**.
4. Dotaknite se **Send Now** (Pošlji zdaj).
5. S številsko tipkovnico vnesite številko faksa. Če želite izbrati stik v adresarju ali predhodno klicano številko ali številko dohodnega klica, se dotaknite možnosti  (Adresar).
6. Dotaknite se **Black (Črno)**.

Tiskalnik pošlje faks, ko je sprejemni faks na voljo.

Pošiljanje faksa več prejemnikom

Faks lahko pošljete več prejemnikom, tako da ustvarite skupinski stik v adresarju, ki ga sestavljata dva ali več posameznih prejemnikov.

Pošiljanje faksa več prejemnikom s skupinskim stikom v adresarju

1. Izvirnik naložite v samodejni podajalnik papirja tako, da je stran za tiskanje obrnjena navzgor, ali v sprednji desni kot stekla optičnega bralnika tako, da je stran za tiskanje obrnjena navzdol.
2. Na nadzorni plošči tiskalnika se dotaknite **Faksiranje**.
3. Dotaknite se **Send Now** (Pošlji zdaj).
4. Dotaknite se  (Adresar).
5. Dotaknite se  (**Group Phone Book Contact** (Skupinski stik v adresarju)).
6. Dotaknite se imena skupinskega stika v adresarju.
7. Dotaknite se **Send Fax (Pošlji faks)**.

Če tiskalnik v podajalniku dokumentov zazna naloženi izvirnik, pošlje dokument na vse številke iz skupinskega stika v adresarju.

 **NASVET:** Če prejemnik sporoči, da ima zaradi slabe kakovosti faksa težave, lahko poskusite spremeniti ločljivost ali kontrast svojega faksa.

Pošiljanje faksa v načinu odpravljanja napak

Nastavitev **Error Correction Mode (Način odpravljanja napak)** (ECM) prepreči izgubo podatkov zaradi slabih telefonskih linij tako, da odkriva napake, do katerih pride med prenosom, in samodejno zahteva ponoven prenos dela z napako. To ne vpliva na stroške telefona, pri dobrih telefonskih linijah jih utegne celo zmanjšati. Pri slabih telefonskih linijah ECM podaljšuje čas pošiljanja in zvišuje telefonske stroške, vendar je pošiljanje podatkov veliko bolj zanesljivo. Privzeta nastavitev je **On** (Vklop). Nastavitev ECM izklopite le, če bistveno zvišuje telefonske stroške in se v zameno za nižje stroške zadovoljite s slabšo kakovostjo.

Če nastavitev ECM izklopite:

- Vplivate na kakovost in hitrost prenosa faksov, ki jih pošiljate in sprejemate.
- **Fax Speed (Hitrost faksa)** se samodejno nastavi na **Medium (Srednje)**.
- Ni več mogoče pošiljati in prejemati barvnih faksov.

Spreminjanje nastavitve ECM z nadzorne plošče

1. Na nadzorni plošči tiskalnika se dotaknite **Setup (Nastavitev)**.
2. Dotaknite se **Fax Setup (Nastavitev faksa)**.
3. Dotaknite se **Preferences (Lastne nastavitve)**.
4. Pomaknite se do možnosti **Error Correction Mode (Način odpravljanja napak)** in se dotaknite, da funkcijo vklopite ali izklopite.

Sprejemanje faksa

Fakse lahko sprejemate samodejno ali ročno. Če izklopite možnost **Auto Answer (Samodejni odgovor)**, boste morali fakse sprejemati ročno. Če možnost **Auto Answer (Samodejni odgovor)** (privzeta nastavitve) vklopite, se bo tiskalnik samodejno odzival na dohodne klice in sprejemal fakse po številu zvonjenj, ki ste jih določili v nastavitvi **Rings to Answer (Zvonj. do odg.)**. (Privzeta nastavitve **Rings to Answer (Zvonj. do odg.)** je pet zvonjenj.)

Če prejmete faks na papirju velikosti Legal ali večjem papirju in tiskalnik v tistem trenutku ni nastavljen za uporabo papirja te velikosti, pomanjša faks, tako da ta ustreza velikosti papirja, ki je naložen. Če ste možnost **Automatic Reduction (Samodejno zmanjšanje)** onemogočili, tiskalnik natisne faks na dveh straneh.



OPOMBA: Če med kopiranjem dokumenta prejmete faks, se ta shrani v pomnilnik tiskalnika, dokler ni kopiranje končano.

- [Ročno sprejemanje faksa](#)
- [Nastavitev varnostne kopije faksa](#)
- [Ponovno tiskanje faksov iz pomnilnika](#)
- [Posredovanje faksov na drugo številko](#)
- [Nastavitev samodejnega zmanjšanja za dohodne fakse](#)
- [Blokiranje neželenih številok faksov](#)
- [Prejemanje faksov s funkcijo HP Digital Fax](#)

Ročno sprejemanje faksa

Ko telefonirate, vam lahko sogovornik pošlje faks, ko ste še na liniji. Če dvignete slušalko, se lahko pogovarjate ali slišite znak centrale za faks.

Fakse lahko prejmete ročno iz telefona, ki je neposredno priključen na tiskalnik (na vratih 2-EXT).

Ročno sprejemanje faksa

1. Poskrbite, da bo tiskalnik vklopljen in da bo v glavni pladenj naložen papir.
2. Iz pladnja za podajanje dokumentov odstranite vse izvornike.
3. Nastavitev **Rings to Answer (Zvonj. do odg.)** nastavite na visoko številko, da boste tako imeli možnost odgovoriti na dohodni klic, preden se nanj odzove tiskalnik. Lahko pa izklopite nastavitve **Auto Answer (Samodejni odgovor)**, da tiskalnik ne bo samodejno odgovarjal na dohodne klice.
4. Če govorite po telefonu s pošiljateljem, mu recite, naj na faksu pritisne **Start**.
5. Ko s faksa, ki pošilja, zaslišite znak centrale za faks, naredite naslednje:
 - a. Na zaslonu nadzorne plošče tiskalnika se dotaknite **Faksiranje**, nato pa **Send and Receive** (Pošlji in prejmi) in **Receive Now** (Prejmi zdaj).
 - b. Ko tiskalnik začne sprejemati faks, lahko slušalko odložite ali pa ostanete na liniji. Med prenosom faksa je telefon nem.

Nastavitev varnostne kopije faksa

Odvisno od vaših želja in varnostnih zahtev lahko tiskalnik nastavite tako, da shrani vse prejete fakse, samo tiste fakse, ki jih sprejme v času napake na tiskalniku, ali nobenega sprejetega faksa.

Nastavitev varnostne kopije faksa z nadzorne plošče tiskalnika

1. Na nadzorni plošči tiskalnika se dotaknite **Setup (Nastavitev)**.
2. Dotaknite se **Fax Setup (Nastavitev faksa)**.
3. Dotaknite se **Preferences (Lastne nastavitve)**.
4. Dotaknite se **Backup Fax Reception (Varnostna kopija faksa)**.
5. Dotaknite se želene nastavitve.

On (Vkllop)

Ta način je privzeta nastavitev. Ko je možnost **Varnostna kopija faksa** nastavljena na **On (Vkllop)**, tiskalnik shrani vse sprejete fakse v pomnilnik. Tako lahko natisnete do 30 nazadnje natisnjenih faksov, če so ti še vedno shranjeni v pomnilniku.

OPOMBA: Ko primanjkuje prostega pomnilnika, tiskalnik ob prejemu novih faksov prepíše najstarejše, že natisnjene fakse. Če pomnilnik napolnijo nenatisnjeni faksi, tiskalnik preneha sprejemati dohodne faksne klice.

OPOMBA: Če sprejmete faks, ki je prevelik, na primer zelo natančno barvno fotografijo, ga morda zaradi omejene velikosti pomnilnika ne boste mogli shraniti v pomnilnik.

On Error Only (Samo ob napaki)

V tem načinu tiskalnik shranjuje fakse v pomnilnik samo v primeru, ko je prišlo do napake, ki tiskalniku preprečuje tiskanje faksov (na primer, če zmanjka papirja). Tiskalnik shranjuje dohodne fakse, dokler ni pomnilnik poln. (Če je pomnilnik poln, se tiskalnik ne bo več odzival na dohodne faksne klice.) Ko napako odpravite, tiskalnik fakse, ki so shranjeni v pomnilniku, samodejno natisne in jih nato izbriše iz pomnilnika.

Off (Izklop)

Faksi se nikoli ne shranijo v pomnilnik. Možnost **Backup fax (Varnostna kopija faksa)** lahko izključite na primer iz varnostnih razlogov. Če pride do napake, ki tiskalniku preprečuje tiskanje (če na primer zmanjka papirja), se tiskalnik ne bo odzival na dohodne faksne klice.

Ponovno tiskanje faksov iz pomnilnika

Prejeti faksi, ki se niso natisnili, se shranijo v pomnilnik.



OPOMBA: Ko se pomnilnik napolni, tiskalnik ne bo sprejemal faksov, dokler shranjenih faksov ne natisnete ali izbrišete iz pomnilnika. Morda bi morali fakse iz pomnilnika izbrisati tudi iz varnostnih ali osebnih razlogov.

Glede na velikost faksov v pomnilniku lahko ponovno natisnete do 30 nazadnje natisnjenih faksov, če so še vedno v pomnilniku. Morda boste na primer morali ponovno natisniti fakse, če ste izgubili kopijo zadnjega tiskanja.

Ponovno tiskanje faksov v pomnilniku z nadzorne plošče tiskalnika

1. V glavni pladenj naložite papir.
2. Na nadzorni plošči tiskalnika se dotaknite **Faksiranje**.

3. Dotaknite se **Reprint** (Znova natisni).

Faksi se tiskajo v obratnem vrstnem redu, kot so bili sprejeti, tako da se najprej natisne nazadnje sprejeti faks itd.

4. Če želite ustaviti vnovično tiskanje faksov v pomnilniku, se dotaknite (Cancel (Prekliči)).

Posredovanje faksov na drugo številko

Tiskalnik lahko nastavite tako, da fakse posreduje na drugo številko faksa. Vsi faksi so poslani v črno-beli obliki, ne glede na to, kako so bili poslani prvotno.

HP priporoča, da preverite, ali je številka, na katero posredujete, delujoča faks linija. Pošljite preizkusni faks, da se prepričate, da faks lahko sprejme posredovane fakse.

Posredovanje faksov z nadzorne plošče tiskalnika

1. Na nadzorni plošči tiskalnika se dotaknite **Setup (Nastavitev)**.
2. Dotaknite se **Fax Setup (Nastavitev faksa)**.
3. Dotaknite se **Preferences (Lastne nastavitve)**.
4. Dotaknite se možnosti **Fax Forwarding** (Posredovanje faksov).
5. Če želite natisniti faks in ga posredovati, se dotaknite možnosti **On-Print and Forward** (Vklop – Natisni in posreduj), če pa ga želite le posredovati, pa **On (Forward)** (Vklop – Posreduj).



OPOMBA: Če tiskalnik ne more posredovati faksa določenemu faksu (na primer, če ta ni vklopljen), ga natisne. Če ste tiskalnik nastavili tako, da za sprejete fakse natisne poročila o napakah, bo natisnil tudi poročilo o napaki.

6. Ob pozivu vnesite številko faksa, ki bo sprejela posredovane fakse, in se nato dotaknite **Done (Končano)**. Vnesite potrebne informacije za vsakega od navedenih pozivov: datum začetka, ura začetka, datum konca in čas konca.
7. Posredovanje faksov je vključeno. Za potrditev se dotaknite **V redu**.

Če tiskalnik po nastavitvi možnosti za posredovanje faksa ostane brez napajanja, shrani nastavitve za posredovanje faksa in telefonsko številko. Po obnovitvi napajanja je nastavitve za posredovanje faksov še vedno **On** (Vklop).



OPOMBA: Posredovanje faksov lahko preključete, tako da v meniju **Fax Forwarding Menu** (Posredovanje faksa) izberete **.Off** (Izklop)

Nastavitev samodejnega zmanjšanja za dohodne fakse

Nastavitev **Automatic Reduction (Samodejno zmanjšanje)** določa, kaj tiskalnik naredi, če sprejme faks, ki je prevelik za naloženo velikost papirja. Ta nastavitev je privzeto vklopljena, zato se slika dohodnega faksa pomanjša tako, da se prilega na eno stran, če je to mogoče. Če je ta nastavitev izklopljena, se informacije, ki se ne prilegajo na prvo stran, natisnejo na drugo. **Automatic Reduction (Samodejno zmanjšanje)** je uporabno, če prejmete faks velikosti Legal in je v glavnem predalu papir velikosti Letter.

Nastavitev samodejnega zmanjševanja z nadzorne plošče tiskalnika

1. Na nadzorni plošči tiskalnika se dotaknite **Setup (Nastavitev)**.
2. Dotaknite se **Fax Setup (Nastavitev faksa)**.
3. Dotaknite se **Preferences (Lastne nastavitve)**.
4. Za vklop ali izklop se dotaknite **Automatic Reduction (Samodejno zmanjšanje)**.

Blokiranje neželenih številok faksov

Če ste pri ponudniku telefonskih storitev naročili storitev ID-ja klicatelja, lahko blokirate določene številke faksa, tako da tiskalnik ne bo sprejel faksov, poslanih s teh številok. Ko tiskalnik sprejme dohodni faksni klic, primerja številko s seznamom številok neželenih faksov, za katere ste nastavili blokado klicev. Če se številka ujema s številko v seznamu blokiranih številok faksov, faks ne bo sprejet. (Najvišje število številok faksa, ki jih lahko blokirate, se razlikuje glede na model.)

 **OPOMBA:** Ta funkcija ni podprta v vseh državah/regijah. Če možnost **Junk Fax Blocking (Blokiranje neželenih faksov)** v vaši državi/regiji ni podprta, ne bo prikazana v meniju **Preferences (Lastne nastavitve)**.

 **OPOMBA:** Če na seznamu z ID-ji klicateljev ni nobene telefonske številke, se pri telefonskem podjetju verjetno niste naročili na storitev identifikacije klicatelja.

Določene številke faksov lahko blokirate tako, da jih dodate na seznam neželenih faksov. Odblokirate jih tako, da jih odstranite s seznama neželenih faksov ter natisnete seznam blokiranih neželenih številok faksov.

Dodajanje številke na seznam neželenih faksov

1. Na nadzorni plošči tiskalnika se dotaknite **Setup (Nastavitev)**.
2. Dotaknite se **Fax Setup (Nastavitev faksa)**.
3. Dotaknite se **Preferences (Lastne nastavitve)**.
4. Dotaknite se **Junk Fax Blocking (Blokiranje neželenih faksov)**.
5. Dotaknite se **+** (znak plus).
6. Naredite nekaj od naslednjega.
 - Če želite na seznamu zgodovine klicev izbrati številko faksa, ki bi jo radi blokirali, se dotaknite  (Received Call History (Zgodovina prejetih klicev)).
 - Ročno vnesite številko faksa, ki jo želite blokirati, nato pa se dotaknite **Add (Dodaj)**.

 **OPOMBA:** Vnesti morate številko faksa, ki se izpiše na zaslonu in ne številko, ki je izpisana v glavi sprejetega faksa, saj sta številki lahko različni.

Odstranjevanje številok s seznama neželenih faksov

Če želite številko faksa odblokirati, jo lahko odstranite s seznama neželenih faksov.

1. Na nadzorni plošči tiskalnika se dotaknite **Setup (Nastavitev)**.
2. Dotaknite se **Fax Setup (Nastavitev faksa)**.

3. Dotaknite se **Preferences (Lastne nastavitve)**.
4. Dotaknite se **Junk Fax Blocking (Blokiranje neželenih faksov)**.
5. Dotaknite se številke, ki jo želite odstraniti, nato pa se dotaknite **Remove (Odstrani)**.

Tiskanje poročila o neželenih faksih

1. Na nadzorni plošči tiskalnika se dotaknite **Setup (Nastavitev)**.
2. Dotaknite se **Fax Setup (Nastavitev faksa)**, nato pa še **Poročila**.
3. Dotaknite se **Print Fax Reports (Tiskanje poročil o faksu)**.
4. Dotaknite se **Junk Fax Report (Poročilo o neželenih faksih)**.
5. Dotaknite se možnosti **Tisk.**, da začnete tiskanje.

Prejemanje faksov s funkcijo HP Digital Fax

S funkcijo HP Digital Fax lahko samodejno sprejemate fakse in jih shranite neposredno v računalnik. Na ta način prihranite papir in črnilo.

Prejeti faksi se shranijo v obliki zapisa TIFF (Tagged Image File Format) ali PDF (Portable Document Format).

Imena datotek so določena na naslednji način: XXXX_YYYYYYY_ZZZZZZ.tif, kjer X predstavlja podatke o pošiljatelju, Y datum, Z pa čas prejema faksa.



OPOMBA: Možnost Fax to Computer (Faks v računalnik) je na voljo samo za črno-bele fakse. Barvni faksi bodo natisnjeni.

- [Zahteve za funkcijo HP Digital Fax](#)
- [Aktiviranje funkcije HP Digital Fax](#)
- [Spreminjanje nastavitve za funkcijo HP Digital Fax](#)

Zahteve za funkcijo HP Digital Fax

- Ciljna mapa v računalniku ali strežniku mora biti ves čas na voljo. Prav tako mora biti ciljni računalnik zbujen, saj se faksi ne bodo shranili, če je računalnik v stanju mirovanja ali pripravljenosti.
- V vhodnem pladnju mora biti papir.

Aktiviranje funkcije HP Digital Fax

Nastavitev funkcije HP Digital Fax (Windows)

1. Odprite programsko opremo HP Printer Software. Več informacij najdete v poglavju [Odprite programsko opremo tiskalnika HP \(Windows\) na strani 17](#).
2. Kliknite **Print, Scan & Fax (Tiskanje, optično branje in faksiranje)**, nato pa **Čarovnik za namestitev digitalnega faksa**.
3. Upoštevajte navodila na zaslonu.

Nastavitev funkcije HP Digital Fax (OS X)

1. Odprite HP Utility (Pripomoček za HP).
HP Utility (Pripomoček za HP) je v mapi **Hewlett-Packard** v mapi **Applications** (Aplikacije) na zgornji ravni trdega diska.
2. Izberite tiskalnik.
3. V razdelku Nastavitve faksa kliknite **Digital Fax Archive** (Arhiv digitalnih faksov).

Spreminjanje nastavitve za funkcijo HP Digital Fax

Funkcijo HP Digital Fax lahko izključite in onemogočite tiskanje faksov na nadzorni plošči tiskalnika.

Spreminjanje nastavitve z nadzorne plošče tiskalnika

1. Na nadzorni plošči tiskalnika se dotaknite **Setup (Nastavitev)**.
2. Dotaknite se **Fax Setup (Nastavitev faksa)**.
3. Dotaknite se **Preferences (Lastne nastavitve)**, nato pa **HP Digital Fax**.
4. Izberite nastavitve, ki jo želite spremeniti. Spremenite lahko te nastavitve:
 - **Fax Printing** (Tiskanje faksa): To možnost izberite, če želite fakse ob prejemu natisniti. Če tiskanje izključite, bodo barvni faksi vseeno natisnjeni.
 - **Izklop funkcije HP Digital Fax**: To možnost izberite, če želite izklopiti funkcijo HP Digital Fax.



OPOMBA: Za izklop funkcije HP Digital Fax uporabite programsko opremo tiskalnika HP.

Spreminjanje nastavitve iz programske opreme tiskalnika HP (Windows)

1. Odprite programsko opremo HP Printer Software. Več informacij najdete v poglavju [Odprite programsko opremo tiskalnika HP \(Windows\) na strani 17](#).
2. Kliknite **Print, Scan & Fax (Tiskanje, optično branje in faksiranje)**, nato pa **Čarovnik za namestitve digitalnega faksa**.
3. Upoštevajte navodila na zaslonu.

Spreminjanje nastavitve iz programske opreme tiskalnika HP (OS X)

1. Odprite HP Utility (Pripomoček za HP).
HP Utility (Pripomoček za HP) je v mapi **Hewlett-Packard** v mapi **Applications** (Aplikacije) na zgornji ravni trdega diska.
2. Izberite tiskalnik.
3. V razdelku Nastavitve faksa kliknite **Digital Fax Archive** (Arhiv digitalnih faksov).

Izklop funkcije HP Digital Fax

1. Na nadzorni plošči tiskalnika se dotaknite **Setup (Nastavitev)**.
2. Dotaknite se **Fax Setup (Nastavitev faksa)**.

3. Dotaknite se **Preferences (Lastne nastavitve)**, nato pa še **HP Digital Fax**.
4. Dotaknite se **Turn Off HP Digital Fax** (Izklopi HP Digital Fax).
5. Dotaknite se **Yes** (Da).

Nastavljanje stikov v adresarju

Številke faksa, ki jih pogosto uporabljate, lahko nastavite kot stike v adresarju. To omogoča hitro izbiranje teh števil z nadzorne plošče tiskalnika.



 **NASVET:** Na nadzorni plošči tiskalnika lahko poleg ustvarjanja in upravljanja stikov v adresarju uporabite tudi orodja, ki so na voljo v računalniku, na primer HP-jevo programsko opremo, ki ste jo dobili s tiskalnikom, in vdelani spletni strežnik tiskalnika. Za več informacij glejte [Dodatna orodja za upravljanje tiskalnika \(za omrežne tiskalnike\) na strani 95](#).

- [Nastavljanje in spreminjanje stikov v adresarju](#)
- [Nastavljanje in spreminjanje skupinskih stikov v adresarju](#)
- [Brisanje stikov v adresarju](#)
- [Tiskanje seznama stikov v adresarju](#)

Nastavljanje in spreminjanje stikov v adresarju

Številke faksov lahko nastavite kot stike v adresarju.



Nastavitev stikov v adresarju

1. Na nadzorni plošči tiskalnika se dotaknite **Faksiranje**.
2. Dotaknite se **Send Now** (Pošlji zdaj).
3. Dotaknite se  (Adresar).
4. Dotaknite se  (**Phone Book Contact** (Stik v adresarju)).
5. Za dodajanje stika se dotaknite **+** (znak plus).
6. Dotaknite se možnosti **Name** (Ime), vnesite ime stika v adresarju, nato pa se dotaknite **Done** (**Končano**).
7. Dotaknite se možnosti **Fax Number** (Številka faksa), vnesite številko faksa za stik v adresarju, nato pa se dotaknite **Done** (**Končano**).

 **OPOMBA:** Ne pozabite vnesti morebitnih presledkov ali drugih zahtevanih števil, npr. področno kodo, dostopno kodo za številke zunaj sistema PBX (po navadi 9 ali 0) ali pa medkrajevno predpono.

8. Dotaknite se **Add** (Dodaj).

Spreminjanje stikov v adresarju

1. Na nadzorni plošči tiskalnika se dotaknite **Faksiranje**.
2. Dotaknite se **Send Now** (Pošlji zdaj).
3. Dotaknite se  (Adresar).
4. Dotaknite se  (**Phone Book Contact** (Stik v adresarju)).
5. Če želite urediti stik, se dotaknite  (**Edit** (Uredi)).

6. Dotaknite se stika v adresarju, ki ga želite urediti.
7. Dotaknite se možnosti **Name** (Ime), uredite ime stika v adresarju, nato pa se dotaknite **Done (Končano)**.
8. Dotaknite se možnosti **Fax Number** (Številka faksa), uredite številko faksa za stik v adresarju, nato pa se dotaknite **Done (Končano)**.

 **OPOMBA:** Ne pozabite vnesti morebitnih presledkov ali drugih zahtevanih števil, npr. področno kodo, dostopno kodo za številke zunaj sistema PBX (po navadi 9 ali 0) ali pa medkrajevno predpono.



9. Dotaknite se **Done (Končano)**.

Nastavljanje in spreminjanje skupinskih stikov v adresarju



Skupine števil faksov lahko shranite kot skupinske stike v adresarju.

Nastavitev skupinskih stikov v adresarju

 **OPOMBA:** Preden lahko ustvarite skupinski stik v adresarju, morate ustvariti vsaj en stik v adresarju.

1. Na nadzorni plošči tiskalnika se dotaknite **Faksiranje**.
2. Dotaknite se **Send Now** (Pošlji zdaj).
3. Dotaknite se  (Adresar).
4. Dotaknite se  (**Group Phone Book Contact** (Skupinski stik v adresarju)).
5. Če želite dodati skupino, se dotaknite **+** (znak plus).
6. Dotaknite se možnosti **Name** (Ime), vnesite ime skupine, nato pa se dotaknite **Done (Končano)**.
7. Dotaknite se **Number of Members** (Število članov), izberite stike v adresarju, ki jih želite vključiti v to skupino, nato pa se dotaknite **Select** (Izberi).
8. Dotaknite se možnosti **Create** (Ustvari).



Spreminjanje skupinskih stikov v adresarju

1. Na nadzorni plošči tiskalnika se dotaknite **Faksiranje**.
2. Dotaknite se **Send Now** (Pošlji zdaj).
3. Dotaknite se  (Adresar).
4. Dotaknite se  (**Group Phone Book Contact** (Skupinski stik v adresarju)).
5. Če želite urediti skupino, se dotaknite  (**Edit** (Uredi)).
6. Dotaknite se skupinskega stika v adresarju, ki ga želite urediti.
7. Dotaknite se možnosti **Name** (Ime), uredite ime skupinskega stika v adresarju, nato pa se dotaknite **Done (Končano)**.
8. Dotaknite se **Number of Members** (Število članov).

9. Razveljavite izbiro stikov v adresarju, ki jih želite izbrisati iz te skupine, ali pa se dotaknite **+** (**znak plus**), da v skupino dodate stik.
10. Dotaknite se **Done (Končano)**.

Brisanje stikov v adresarju

Izbrišete lahko stike v adresarju ali skupinske stike v adresarju.

1. Na nadzorni plošči tiskalnika se dotaknite **Faksiranje**.
2. Dotaknite se **Send Now** (Pošlji zdaj).
3. Dotaknite se  (Adresar).
4. Dotaknite se  (**Phone Book Contact** (Stik v adresarju)).
5. Dotaknite se  (**Edit** (Uredi)).
6. Dotaknite se stika v adresarju, ki ga želite izbrisati.
7. Dotaknite se **Delete** (Izbriši).
8. Za potrditev se dotaknite možnosti **Yes** (Da).

Tiskanje seznama stikov v adresarju

Natisnete lahko seznam stikov v adresarju

1. V glavni pladenj naložite papir.
2. Na nadzorni plošči tiskalnika se dotaknite **Setup (Nastavitev)**.
3. Dotaknite se **Fax Setup (Nastavitev faksa)**, nato pa še **Poročila**.
4. Dotaknite se **Print Phone Book** (Natisni adresar).

Spreminjanje nastavitev faksa

Potem ko ste opravili korake iz priročnika »Prvi koraki« tiskalnika, uporabite naslednje korake za spremembo začetnih nastavitev ali konfiguracijo drugih možnosti za faksiranje.

- [Konfiguracija glave faksa](#)
- [Nastavitev načina odziva \(samodejni odgovor\)](#)
- [Nastavitev števila zvonjenj pred odgovorom](#)
- [Spreminjanje vzorca odzivnega zvonjenja za značilno zvonjenje](#)
- [Nastavitev vrste izbiranja](#)
- [Nastavitev možnosti ponovnega izbiranja](#)
- [Nastavitev hitrosti faksa](#)
- [Nastavitev glasnosti zvoka faksa](#)

Konfiguracija glave faksa

Glava faksa natisne vaše ime in številko faksa na vrh vsakega poslanega faksa. HP priporoča, da glavo faksa nastavite s HP-jevo programsko opremo, ki ste jo prejeli poleg tiskalnika. Glavo faksa lahko nastavite tudi z nadzorne plošče tiskalnika, kot je opisano tukaj.



OPOMBA: V nekaterih državah/regijah so podatki o glavi faksa pravna zahteva.

Nastavljanje ali spreminjanje glave faksa

1. Na nadzorni plošči tiskalnika se dotaknite **Setup (Nastavitev)**.
2. Dotaknite se **Fax Setup (Nastavitev faksa)**, nato pa še **Preferences (Lastne nastavitve)**.
3. Dotaknite se ikone **Fax Header** (Glava faksa).
4. Vnesite osebno ime ali ime podjetja in nato pritisnite **Done (Končano)**.
5. Vnesite številko faksa in se dotaknite **Done (Končano)**.

Nastavitev načina odziva (samodejni odgovor)

Način odgovora določa, ali naj se tiskalnik odzove na dohodne klice.

- Če želite, da se tiskalnik na fakse odziva samodejno, vklopite nastavev **Auto Answer (Samodejni odgovor)**. Tiskalnik se bo samodejno odzval na vse dohodne klice in fakse.
- Če želite fakse sprejemati ročno, vklopite nastavev **Auto Answer (Samodejni odgovor)**. Če želite odgovoriti na dohodni klic faksa, morate to storiti ročno. V nasprotnem primeru tiskalnik faksov ne bo sprejel.

Nastavitev načina odgovora

1. Na nadzorni plošči tiskalnika se dotaknite **Setup (Nastavitev)**.
2. Dotaknite se **Fax Setup (Nastavitev faksa)**, nato pa še **Preferences (Lastne nastavitve)**.
3. Za vklop ali izklop se dotaknite **Auto Answer (Samodejni odgovor)**

Do te funkcije lahko dostopite tudi tako, da se na začetnem zaslonu dotaknete  (ikona **Fax Status** (Stanje faksa)).

Nastavitev števila zvonjenj pred odgovorom

Če vklopite nastavitev **Auto Answer (Samodejni odgovor)**, lahko določite, kolikokrat naj telefon zazvoni, preden se naprava samodejno odzove na dohodne klice.

Nastavitev **Rings to Answer (Zvonj. do odg.)** je pomembna, če imate odzivnik in tiskalnik priključena na isto telefonsko linijo, ker želite, da se odzivnik na klic odzove pred tiskalnikom. Število zvonjenj za odziv tiskalnika mora biti večje od števila zvonjenj za odziv odzivnika.

Odzivnik na primer nastavite tako, da se bo odzval na nizko število zvonjenj, in tiskalnik tako, da se bo odzval na najvišje število zvonjenj. (Največje število zvonjenj je odvisno od države/regije.) Pri tej nastavitvi se bo odzivnik odzval na klic, tiskalnik pa bo nadzoroval linijo. Če tiskalnik zazna znak centrale za faks, bo faks sprejel. Če gre za glasovni klic, odzivnik posname dohodno sporočilo.

Nastavitev števila zvonjenj pred odzivom

1. Na nadzorni plošči tiskalnika se dotaknite **Setup (Nastavitev)**.
2. Dotaknite se **Fax Setup (Nastavitev faksa)**, nato pa še **Preferences (Lastne nastavitve)**.
3. Dotaknite se **Rings to Answer (Zvonj. do odg.)**
4. Dotaknite se števila zvonjenj.
5. Za potrditev nastavitve pritisnite **Done (Končano)**.

Spreminjanje vzorca odzivnega zvonjenja za značilno zvonjenje

Številna telefonska podjetja ponujajo funkcijo značilnega zvonjenja, ki vam omogoča, da imate na eni telefonski liniji več telefonskih števil. Ko ste naročnik te storitve, bo imela vsaka telefonska številka drugačen vzorec zvonjenja. Tiskalnik lahko nastavite, da se odzove na dohodne klice, ki imajo določen vzorec zvonjenja.

Če tiskalnik priključite na linijo z značilnim zvonjenjem, naj vam vaše telefonsko podjetje dodeli en vzorec zvonjenja za glasovne klice in drugega za faksne klice. HP priporoča, da za številko faksa zahtevate dvojno ali trojno zvonjenje. Ko tiskalnik zazna določen vzorec zvonjenja, se odzove na klic in sprejme faks.

 **NASVET:** Značilno zvonjenje lahko nastavite tudi na nadzorni plošči tiskalnika, in sicer s funkcijo **Zaznavanje vzorca zvonjenja**. Tiskalnik s to funkcijo prepozna in posname vzorec zvonjenja dohodnega klica in na podlagi tega klica določi vzorec značilnega zvonjenja, ki ga vaš telefonski operater uporablja za klice faksa.

Če niste uporabnik storitve značilnega zvonjenja, uporabite privzet vzorec zvonjenja, ki je **All Rings (Vsa zvonjenja)**.



OPOMBA: Tiskalnik ne more prejemati faksov, če je glavna telefonska številka zasedena.

Spreminjanje vzorca odzivnega zvonjenja za značilno zvonjenje

1. Preverite, ali ste tiskalnik nastavili na samodejno odzivanje na faks klice.
2. Na nadzorni plošči tiskalnika se dotaknite **Setup (Nastavitev)**.
3. Dotaknite se **Fax Setup (Nastavitev faksa)**, nato pa izberite **Preferences (Lastne nastavitve)**.
4. Dotaknite se **Distinctive Ring (Značilno zvonjenje)**.
5. Prikaže se sporočilo, ki navaja, da te nastavitve ne spreminjajte, če nimate na isti telefonski liniji več števil. Če želite nadaljevati, se dotaknite **Yes (Da)**.
6. Storite nekaj od naslednjega:
 - Izberite vzorec zvonjenja, ki ga vaš telefonski operater uporablja za klice faksa.
 - Dotaknite se **Ring Pattern Detection (Zaznavanje vzorca zvonjenja)** in sledite navodilom na nadzorni plošči tiskalnika.



OPOMBA: Če funkcija za zaznavanje vzorca zvonjenja ne zazna vzorca zvonjenja ali če jo prekličete, preden je zaznavanje dokončano, je vzorec zvonjenja samodejno nastavljen na **All Rings (Vsa zvonjenja)**.



OPOMBA: Če uporabljate telefonski sistem PBX, ki uporablja različne vzorce zvonjenja za notranje in zunanje klice, pokličite številko faksa z zunanje številke.

Nastavitev vrste izbiranja

Uporabite ta postopek za določanje načina tonskega ali pulznega izbiranja. Tovarniško privzet način je **Tonsko**. Ne spreminjajte nastavitvev, razen če veste, da vaša telefonska linija ne more uporabljati tonskega izbiranja.



OPOMBA: Možnost pulznega izbiranja ni na voljo v vseh državah/regijah.

Nastavitev vrste izbiranja

1. Na nadzorni plošči tiskalnika se dotaknite **Setup (Nastavitev)**.
2. Dotaknite se **Fax Setup (Nastavitev faksa)**, nato pa še **Preferences (Lastne nastavitve)**.
3. Dotaknite se **Dial Type (Vrsta izbiranja)**.
4. Dotaknite se možnosti **Tone Dialing (Tonsko izbiranje)** ali možnosti **Pulse Dialing (Pulzno izbiranje)**.

Nastavitev možnosti ponovnega izbiranja

Če tiskalnik ni mogel poslati faksa, ker se prejemnikov faks ni odzval ali je bil zaseden, poskusi znova izbrati številko na podlagi nastavitvev za vnovično izbiranje. Uporabite naslednji postopek za izklop ali vklop možnosti.

- **Busy redial** (Zasedeno, vnovično izbiranje): Če je vklopljena ta možnost, tiskalnik samodejno ponovno izbere, če sprejme zaseden signal. Privzeta nastavitev je **On** (Vklop).
- **No answer redial** (Ni odgovora, vnovično izbiranje): Če je vklopljena ta možnost, tiskalnik samodejno ponovno izbere, če se prejemnikov faks ne odzove. Privzeta nastavitev je **Off** (Izklop).
- **Connection problem redial** (Težava s povezavo, vnovično izbiranje): Če je ta možnost vklopljena, tiskalnik samodejno znova izbere, če ni bilo mogoče vzpostaviti povezave s faksom prejemnika. Ta možnost deluje samo za pošiljanje faksov v pomnilniku. Privzeta nastavitev je **On** (Vklop).

Nastavitev možnosti ponovnega izbiranja

1. Na nadzorni plošči tiskalnika se dotaknite **Setup (Nastavitev)**.
2. Dotaknite se **Fax Setup (Nastavitev faksa)**, nato pa še **Preferences (Lastne nastavitve)**.
3. Dotaknite se **Auto Redial (Samodejno vnovično izbiranje)**.
4. Dotaknite se **Busy Redial (Zasedeno, ponovno izbir.)** ali **No Answer Redial (Ni odgovora, ponovno izbiranje)** ali **Connection problem redial (Težava s povezavo, vnovično izbiranje)**, nato pa izberite ustrezne možnosti.

Nastavitev hitrosti faksa

Hitrost faksa, ki jo uporabljate za komunikacijo med vašim tiskalnikom in drugimi faks napravami, lahko med pošiljanjem in sprejemanjem faksov spreminjate.

Če ste uporabnik spodaj naštetih storitev, boste hitrost faksa morda morali nastaviti na počasnejšo hitrost:

- internetne telefonske storitve,
- Sistem PBX (private branch exchange – naročniška centrala)
- storitve FoIP (Faks prek IP),
- storitve ISDN (digitalno omrežje z integriranimi storitvami).

Če imate težave s pošiljanjem in sprejemanjem faksov, izberite počasnejšo nastavitev **Fax Speed (Hitrost faksa)**. V naslednji razpredelnici so navedene razpoložljive nastavitve hitrosti faksa.

Nastavitev hitrosti faksa	Hitrost faksa
Hitro	različica v.34 (33.600 baudov)
Medium (Srednje)	različica v.17 (14.400 baudov)
Počasi	različica v.29 (9.600 baudov)

Nastavitev hitrosti faksa

1. Na nadzorni plošči tiskalnika se dotaknite **Setup (Nastavitev)**.
2. Dotaknite se **Fax Setup (Nastavitev faksa)**, nato pa še **Preferences (Lastne nastavitve)**.

3. Dotaknite se **Fax Speed (Hitrost faksa)**.
4. Dotaknite se možnosti, da jo izberete.

Nastavitev glasnosti zvoka faksa

Spremenite lahko glasnost tonov faksa.

Nastavitev glasnosti zvoka faksa

1. Na nadzorni plošči tiskalnika se dotaknite **Setup (Nastavitev)**.
2. Dotaknite se **Fax Setup (Nastavitev faksa)**, nato pa še **Preferences (Lastne nastavitve)**.
3. Dotaknite se **Volume (Glasnost)**.
4. Dotaknite se **Soft (Tiho)**, **Loud (Glasno)** ali **Off (Izklop)**.

Storitve faksiranja in digitalnega telefona

Številni telefonski operaterji svojim strankam ponujajo storitve digitalnega telefona, kot so na primer:

- DSL: Storitev digitalne naročniške linije (DSL) prek telefonskega podjetja. (DSL se v vaši državi/regiji lahko imenuje ADSL.)
- PBX: Telefonski sistem naročniške centrale (PBX).
- ISDN: sistem ISDN (digitalno omrežje z integriranimi storitvami).
- FoIP: cenovno ugodna telefonska storitev, ki vam omogoča pošiljanje in sprejemanje faksov s tiskalnikom prek interneta. Ta metoda se imenuje Faks prek IP (FoIP).

Za več informacij glejte [Faks prek internetnega protokola na strani 72](#).

HP-jevi tiskalniki so oblikovani posebej za uporabo s tradicionalnimi analognimi telefonskimi storitvami. Če ste v okolju, kjer uporabljate digitalne telefone (na primer DSL/ADSL, PBX ali ISDN), boste pri nastavitvi tiskalnika za pošiljanje faksov morda morali uporabiti filtre ali pretvornike za pretvorbo iz digitalnega v analogno.

 **OPOMBA:** HP ne jamči, da bo tiskalnik združljiv z vsemi linijami ali ponudniki digitalnih storitev, da bo deloval v vseh digitalnih okoljih oziroma z vsemi pretvorniki iz digitalnega v analogno. Priporočamo, da se vedno obrnete neposredno na telefonskega operaterja in pri njem poiščete informacije o možnostih za pravilno nastavitev glede na storitve, ki jih ponuja.

Faks prek internetnega protokola

Morda se boste lahko naročili na cenovno ugodno telefonsko storitev, ki vam omogoča pošiljanje in sprejemanje faksov s tiskalnikom prek interneta. Ta metoda se imenuje Faks prek IP (FoIP).

Storitev FoIP verjetno uporabljate (ponuja jo telefonski operater), če:

- Skupaj s številko faksa vtipkate posebno dostopno kodo.
- imate pretvornik IP, ki omogoča povezavo z internetom in ima analogna telefonska vrata za povezavo prek faksa.



OPOMBA: Fakse lahko pošiljate in sprejemate le prek povezave telefonskega kabla z vrati »1-LINE« na tiskalniku. To pomeni, da morate povezavo z internetom vzpostaviti prek pretvornika (ki ima običajno analogno telefonsko vtičnico za povezave prek faksa) ali prek telefonskega podjetja.



NASVET: Podpora za tradicionalni prenos faksov prek katerih koli telefonskih sistemov z internetnim protokolom je pogosto omejena. Če prihaja do težav pri pošiljanju faksov, poskusite uporabiti nižjo hitrost faksa ali onemogočiti način faksa za odpravo napak. Če pa ECM izključite, ne morete pošiljati ali sprejemati faksov.

Za dodatne informacije o spreminjanju hitrosti faksa glejte [Nastavitev hitrosti faksa na strani 69](#). Dodatne informacije o uporabi načina za odpravljanje napak najdete v poglavju [Pošiljanje faksa v načinu odpravljanja napak na strani 54](#).

Če imate vprašanja o internetnem faksiranju, se obrnite na oddelek za podporo internetnemu faksiranju ali na svojega ponudnika storitev.

Uporaba poročil

Tiskalnik lahko nastavite tako, da samodejno natisne poročila o napakah in potrditvi za vsak poslan in sprejet faks. Po potrebi lahko sistemska poročila tudi ročno natisnete. Ta poročila zagotavljajo koristne sistemske informacije o tiskalniku.

Privzeto je tiskalnik nastavljen tako, da natisne poročilo samo, če je prišlo do težave pri pošiljanju ali sprejemanju faksa. Sporočilo o potrditvi, ki pove, ali je bil faks uspešno poslan, se po vsakem pošiljanju za trenutek prikaže na zaslonu nadzorne plošče.

 **OPOMBA:** Če poročila niso berljiva, lahko preverite ocenjene ravni črnila na nadzorni plošči ali v HP-jevi programski opremi. Za več informacij glejte [Preverjanje ocenjene ravni črnila na strani 78](#).

 **OPOMBA:** Opozorila in indikatorji ravni črnila so le ocena, da lažje načrtujete nakup novih kartuš. Ko opazite opozorilo, da primanjkuje črnila, kupite nadomestno kartušo, da preprečite morebitne zakasnitve pri tiskanju. Kartuš s črnilom vam ni treba zamenjati, dokler kakovost tiskanja ni nesprejemljiva.

 **OPOMBA:** Poskrbite, da so tiskalne glave in kartuše s črnilom v dobrem stanju in pravilno nameščene. Za več informacij glejte [Delo s tiskalnimi kartušami na strani 77](#).

Ta razdelek vsebuje naslednje teme:

- [Tiskanje poročila o potrditvi faksa](#)
- [Tiskanje poročil o napakah faksov](#)
- [Tiskanje in ogled dnevnika faksa](#)
- [Čiščenje dnevnika faksa](#)
- [Tiskanje podrobnosti o zadnjem pošiljanju faksa](#)
- [Tiskanje poročila o ID-jih klicateljev](#)
- [Ogled zgodovine klicev](#)

Tiskanje poročila o potrditvi faksa

Potrditveno poročilo lahko natisnete ob pošiljanju faksa ali ob pošiljanju ali sprejemu katerega koli faksa. Privzeta nastavev je **On (Fax Send)** (Vključeno (pošiljanje faksa)). Če je ta možnost izklopljena, se potrditveno sporočilo po pošiljanju ali sprejemu faksa na kratko prikaže na nadzorni plošči.

 **OPOMBA:** Če izberete **On (Fax Send) (Vključ (ob pošiljanju faksa))** ali **On (Fax Send and Fax Receive) (Vključ (pošiljanje in sprejemanje faksa))** in če optično preberete faks, da bo poslan iz pomnilnika, oziroma uporabite možnost **Scan and Fax** (Optično preberi in pošlji), lahko v poročilo Fax Sent Confirmation (Potrditev poslanega faksa) vključite sliko prve strani faksa.

Omogočanje potrditve faksa

1. Na nadzorni plošči tiskalnika se dotaknite **Setup (Nastavitev)**.
2. Dotaknite se **Fax Setup (Nastavitev faksa)**.
3. Dotaknite se **Poročila**, nato pa **Fax Confirmation (Potrditev faksa)**.
4. Z dotikom izberite eno od spodnjih možnosti.

Off (Izklop)	Ne natisne poročila o potrditvi faksov, ko uspešno prejemate ali pošiljate fakse. To je privzeta nastavitvev.
On (Fax Send) (Vklop (ob pošiljanju faksa))	Natisne poročilo o potrditvi faksa za vsak faks, ki ga pošljete.
Vklop (ob prejemu faksa)	Natisne poročilo o potrditvi faksa za vsak faks, ki ga prejmete.
On (Fax Send and Fax Receive) (Vklop (pošiljanje in sprejemanje faksa))	Natisne poročilo o potrditvi faksa za vsak faks, ki ga pošljete in prejmete.

Za vključitev slike faksa v poročilo

1. Na nadzorni plošči tiskalnika se dotaknite **Setup (Nastavitvev)**.
2. Dotaknite se **Fax Setup (Nastavitvev faksa)**.
3. Dotaknite se **Poročila**, nato pa **Fax Confirmation (Potrditev faksa)**.
4. Dotaknite se **On (Fax Send) (Vklop (ob pošiljanju faksa))** ali **On (Fax Send and Fax Receive) (Vklop (pošiljanje in sprejemanje faksa))**.
5. Dotaknite se **Fax confirmation with image** (Potrditev faksa s sliko).

Tiskanje poročil o napakah faksov

Tiskalnik lahko konfigurirate tako, da v primeru napake med prenosom ali sprejemom samodejno natisne poročilo.

Nastavitvev tiskalnika za samodejno tiskanje poročil o napakah faksov

1. Na nadzorni plošči tiskalnika se dotaknite **Setup (Nastavitvev)**.
2. Dotaknite se **Fax Setup (Nastavitvev faksa)**.
3. Dotaknite se **Poročila**, nato pa **Fax Error Report** (Poročilo o napakah pri faksiranju).
4. Z dotikom izberite eno od spodnjih možnosti.

On (Fax Send and Fax Receive) (Vklop (pošiljanje in sprejemanje faksa))	Natisne takoj, ko pride do napake faksa.
Off (Izklop)	Ne natisne poročil o napakah faksa.
On (Fax Send) (Vklop (ob pošiljanju faksa))	Natisne takoj, ko pride do napake pri prenosu. To je privzeta nastavitvev.
Vklop (ob prejemu faksa)	Natisne takoj, ko pride do napake pri prejemanju.

Tiskanje in ogled dnevnika faksa

Natisnete lahko dnevnik faksov, ki jih je tiskalnik sprejel in poslal.

Tiskanje dnevnika faksov z nadzorne plošče tiskalnika

1. Na nadzorni plošči tiskalnika se dotaknite **Setup (Nastavitev)**.
2. Dotaknite se **Fax Setup (Nastavitev faksa)**, nato pa še **Poročila**.
3. Dotaknite se **Print Fax Reports (Tiskanje poročil o faksu)**.
4. Dotaknite se **Dnevnik faksov za zadnjih 30 transakcij**.
5. Dotaknite se možnosti **Tisk.**, da začnete tiskanje.

Čiščenje dnevnika faksa

Če počistite dnevnik faksa, izbrišete tudi vse fakse, shranjene v pomnilniku.

Če želite počistiti dnevnik faksa

1. Na nadzorni plošči tiskalnika se dotaknite **Setup (Nastavitev)**.
2. Dotaknite se **Fax Setup (Nastavitev faksa)**, nato pa še **Tools (Orodja)**.
3. Dotaknite se možnosti **Počisti dnevnik faksa**.

Tiskanje podrobnosti o zadnjem pošiljanju faksa

Poročilo o zadnjem pošiljanju faksa natisne podrobnosti zadnjega pošiljanja faksa. Podrobnosti vsebujejo številko faksa, število strani in stanje faksa.

Tiskanje poročila o zadnjem pošiljanju faksa

1. Na nadzorni plošči tiskalnika se dotaknite **Setup (Nastavitev)**.
2. Dotaknite se **Fax Setup (Nastavitev faksa)**, nato pa še **Poročila**.
3. Dotaknite se **Print Fax Reports (Tiskanje poročil o faksu)**.
4. Dotaknite se možnosti **Last Transaction (Zadnja transakcija)**.
5. Dotaknite se možnosti **Tisk.**, da začnete tiskanje.

Tiskanje poročila o ID-jih klicateljev

Natisnete lahko seznam števil faksov z ID-jem klicatelja.

Tiskanje poročila o zgodovini ID klicatelja

1. Na nadzorni plošči tiskalnika se dotaknite **Setup (Nastavitev)**.
2. Dotaknite se **Fax Setup (Nastavitev faksa)**, nato pa še **Poročila**.
3. Dotaknite se **Print Fax Reports (Tiskanje poročil o faksu)**.
4. Dotaknite se možnosti **Poročilo o ID klicatelja**.
5. Dotaknite se možnosti **Tisk.**, da začnete tiskanje.



Ogled zgodovine klicev

Prikažete lahko seznam vseh klicev, opravljenih s tiskalnikom.



OPOMBA: Zgodovine klicev ni mogoče natisniti.

Prikaz zgodovine klicev

1. Na nadzorni plošči tiskalnika se dotaknite **Faksiranje**.
2. Dotaknite se **Send Now** (Pošlji zdaj).
3. Dotaknite se  (Adresar).
4. Dotaknite se  (Call history (Zgodovina klicev)).

7 Delo s tiskalnimi kartužami

- [Preverjanje ocenjene ravni črnila](#)
- [Menjava tiskalnih kartuž](#)
- [Naročanje potrebščin za črnilo](#)
- [Uporaba načina tiskanja z eno kartužo](#)
- [Podatki o garanciji za kartužo](#)
- [Shranjevanje podatkov o anonimni uporabi](#)
- [Namigi za delo s kartužami](#)

Preverjanje ocenjene ravni črnila

Preverjanje ocene ravni črnila z nadzorne plošče tiskalnika

- ▲ Na začetnem zaslonu se dotaknite  (ikona **Ink** (Črnilo)), da prikazete ocenjene ravni črnila.

Preverjanje ravni črnila v programski opremi tiskalnika (Windows)

1. Odprite programsko opremo tiskalnika HP.
2. V programska oprema za tiskalnik kliknite **Estimated Ink Levels (Ocenjene ravni črnila)**.

Preverjanje ravni črnila iz HP Utility (Pripomoček za HP)

1. Odprite HP Utility (Pripomoček za HP).

HP Utility (Pripomoček za HP) je v mapi **Hewlett-Packard** v mapi **Applications** (Aplikacije) na zgornji ravni trdega diska.

2. Na seznamu naprav na levi strani okna izberite **HP ENVY 7640 series**.

3. Kliknite **Status** (Stanje).

Prikažejo se ocenjene ravni črnila.

4. Kliknite **All Settings** (Vse nastavitve), da se vrnete v podokno **Information and Support (Informacije in podpora)**.

 **OPOMBA:** Če ste namestili ponovno napolnjeno ali obnovljeno tiskalno kartušo ali kartušo, ki jo je uporabljal drug tiskalnik, indikator ravni črnila morda ne bo natančen ali pa ne bo na voljo.

 **OPOMBA:** Opozorila in indikatorji ravni črnila posredujejo ocene le za namene načrtovanja. Ko prejmete opozorilno sporočilo, da primanjkuje črnila, kupite nadomestno kartušo, da se boste izognili možnim zakasnitvam pri tiskanju. Dokler je kakovost tiskanja še sprejemljiva, vam ni treba zamenjati kartuše.

 **OPOMBA:** Črnilo v kartušah se pri tiskanju uporablja na različne načine, med drugim se uporablja v postopku inicializacije, pri katerem se izdelek in kartuše pripravijo za tiskanje, ter med servisiranjem tiskalne glave, kar zagotavlja, da so brizgalne šobe čiste in da črnilo teče tekoče. Poleg tega v kartuši ostane nekaj črnila, potem ko je porabljena. Za več informacij glejte spletno stran www.hp.com/go/inkusage.

Menjava tiskalnih kartuš

Menjava tiskalnih kartuš

1. Preverite, ali je naprava vklopljena.
2. Odstranite staro kartušo.
 - a. Odprite vratca za dostop.

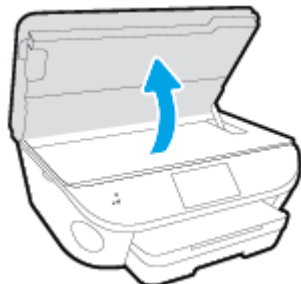

- b. Odstranite kartušo iz reže.
3. Vstavite novo kartušo.
 - a. Odstranite kartušo iz embalaže.

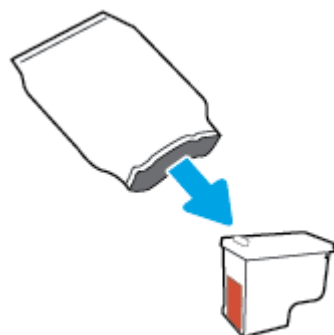

- b. Odstranite plastični trak, tako da potegnete jeziček.

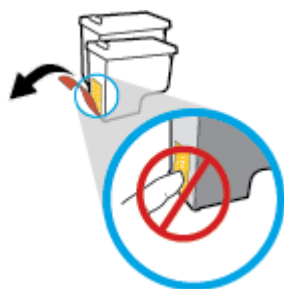

- c. Novo kartušo potisnite v režo, da se zaskoči.

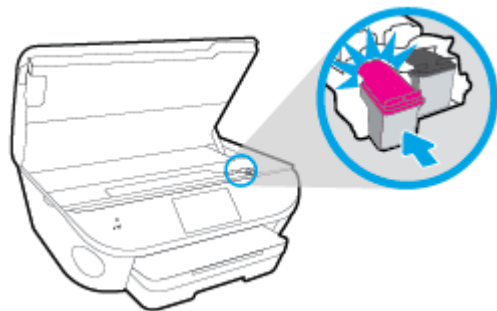

4. Zaprite vratca za dostop do kartuš s črnilom.

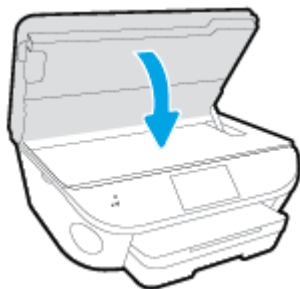

 **OPOMBA:** Ko vstavite novo kartušo s črnilom, vas HP programska oprema za tiskalnik ob tiskanju dokumenta pozove, da je treba poravnati kartuše.

Naročanje potrebščin za črnilo

Preden naročite kartuše, poiščite ustrezne številke kartuš.

Poiščite številko kartuše na tiskalniku

- ▲ Številka kartuše je na notranji strani vratc za dostop do kartuše.



Iskanje številke kartuše v programska oprema za tiskalnik

1. Glede na uporabljeni operacijski sistem naredite nekaj od tega, da odprete programsko opremo tiskalnika:
 - **Windows 8.1:** V spodnjem levem kotu začetnega zaslona kliknite puščico navzdol, nato pa izberite ime tiskalnika,
 - **Windows 8:** Na začetnem zaslonu z desno tipko miške kliknite prazno območje, v vrstici s programi kliknite **Vsi programi**, nato pa izberite ime tiskalnika
 - **Windows 7, Windows Vista in Windows XP:** Na namizju računalnika kliknite **Start**, izberite **Vsi programi**, kliknite **HP**, kliknite mapo tiskalnika in izberite ikono z imenom tiskalnika.
2. S klikom povezave se prikaže pravilna številka kartuše.

V programska oprema za tiskalnik kliknite **Shop** (Nakup) in nato **Shop For Supplies Online** (Nakup potrebščin v spletu).

Številke za naročanje tiskalnih kartuš

1. Odprite HP Utility (Pripomoček za HP).

 **OPOMBA:** HP Utility (Pripomoček za HP) je v mapi **Hewlett-Packard** v mapi **Applications** (**Aplikacije**) na zgornji ravni trdega diska.

2. Kliknite **Supplies Info** (Informacije o potrebščinah).

Prikažejo se številke za naročanje tiskalnih kartuš.

3. Kliknite **All Settings** (Vse nastavitve), da se vrnete v podokno **Information and Support** (**Informacije in podpora**).

Če želite za HP ENVY 7640 series naročiti originalne HP-jeve potrebščine, obiščite www.hp.com/buy/supplies. Če se prikaže poziv, izberite svojo državo/regijo, nato pa upoštevajte pozive, s pomočjo katerih boste našli ustrezne kartuše za svoj tiskalnik.

 **OPOMBA:** Naročanje kartuš s črnilom prek interneta ni na voljo v vseh državah/regijah. Če naročanje prek interneta ni na voljo v vaši državi/regiji, si lahko pri nakupovanju pri lokalnem prodajalcu HP vseeno ogledate informacije o zalogah in natisnete referenčni seznam.

Uporaba načina tiskanja z eno kartušo

Če želite uporabljati HP ENVY 7640 series samo z eno kartušo, uporabite način tiskanja z eno kartušo. Način tiskanja z eno kartušo se vklopi, ko eno kartušo odstranite iz nosilca kartuš. Ko uporabljate način tiskanja z eno kartušo, lahko tiskalnik izvaja kopiranje dokumentov in fotografij ter tiska tiskalna opravila iz računalnika.

 **OPOMBA:** Ko HP ENVY 7640 series deluje v načinu tiskanja z eno kartušo, se na zaslonu tiskalnika prikaže sporočilo. Če se sporočilo prikaže, v tiskalniku pa sta nameščeni dve kartuši s črnilom, preverite, ali ste z obeh kartuš odstranili plastični trak. Če plastični trak prekriva kontakte kartuše s črnilom, tiskalnik ne more zaznati, da je kartuša vstavljena.

Izhod iz načina tiskanja z eno kartušo

- Če želite zapustiti način tiskanja z eno kartušo, namestite dve kartuši s črnilom v HP ENVY 7640 series.

Podatki o garanciji za kartušo

HP-jeva garancija za kartušo velja, če kartušo uporabljate v tiskalni napravi HP, za katero je namenjena. Garancija ne velja za HP-jeve kartuše s črnilom, ki so bile napolnjene, predelane, obnovljene, nepravilno uporabljene ali spremenjene.

V garancijskem obdobju garancija velja, dokler HP-jevega črnila ne zmanjka in se garancijska doba ne izteče. Datum izteka garancijske dobe je v obliki LLLL/MM in ga najdete na kartuši, kot je prikazano:

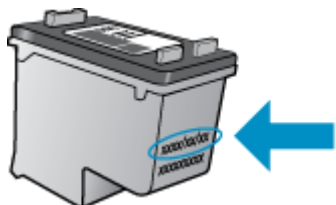

Za kopijo HP-jeve izjave o omejeni garanciji si oglejte natisnjeno dokumentacijo, ki je bila priložena izdelku.

Shranjevanje podatkov o anonimni uporabi

HP-jeve kartuše, ki se uporabljajo s tem tiskalnikom, vsebujejo pomnilniški čip, ki pomaga pri uporabi tiskalnika. Poleg tega pa ta pomnilniški čip shrani omejen nabor anonimnih podatkov o uporabi tiskalnika, med katerimi so lahko tudi naslednji podatki: število strani, natisnjenih s kartušo, obseg strani, hitrost tiskanja in uporabljeni načini tiskanja.

Ti podatki omogočajo HP-ju oblikovati prihodnje tiskalnike, ki bodo ustrezali tiskalnim potrebam naših strank. Podatki, ki so zbrani v pomnilniškem čipu kartuše, ne vsebujejo podatkov, ki bi lahko omogočili identifikacijo stranke ali uporabnika kartuše ali tiskalnika.

HP zbere majhen vzorec pomnilniških čipov iz kartuše, ki so vrnjeni HP-jevemu programu za brezplačno vračilo in reciklažo (HP Planet Partners: www.hp.com/recycle). Pomnilniški čipi iz tega vzorca so prebrani in analizirani, da bi lahko izboljšali prihodnje HP-jeve tiskalnike. HP-jevi partnerji, ki pomagajo pri recikliranju te kartuše, imajo morda prav tako dostop do teh podatkov.

Katere koli tretje osebe, ki imajo kartušo v svoji lasti, imajo morda dostop do anonimnih podatkov v pomnilniškem čipu. Če ne dovolite dostopa do teh podatkov, lahko nastavite čip na nedelujoč način. Toda ko to storite, kartuše ne morete več uporabljati v HP-jevem tiskalniku.

Če ste zaskrbljeni zaradi posredovanja teh anonimnih podatkov, lahko onemogočite dostop do njih, tako da izklopite možnost pomnilniškega čipa za zbiranje podatkov o uporabi tiskalnika.

Za onemogočitev funkcije za podatke o uporabi

1. Na nadzorni plošči tiskalnika se dotaknite **Setup (Nastavitev)**.
2. Dotaknite se **Preferences (Lastne nastavitve)**.
3. Povlecite do konca seznama možnosti ter izklopite možnosti **Automatically Send Anonymous Data** (Samodejno pošlji anonimne podatke) in **Store Anonymous Usage Information** (Shrani anonimne podatke o uporabi).



OPOMBA: Če izklopite možnost pomnilniškega čipa za zbiranje podatkov o uporabi tiskalnika, lahko še naprej uporabljate kartušo v HP-jevem tiskalniku.

Namigi za delo s kartuškami

Ko uporabljate kartuše, upoštevajte te namige:

- Kartuše zaščitite pred izsušitvijo tako, da tiskalnik vedno izklopite z gumbom Vklop in počakate, da lučka gumba Vklop neha svetiti.
- Kartuše s črnilom odprite in z njih odstranite trak šele, ko je čas za njihovo zamenjavo. Če na kartušah s črnilom ostane trak, črnilo ne more izhlapevati.
- Vstavite kartuše v ustrezne reže. Barva in ikona vsake kartuše se morata ujemati z barvo in ikono vsake reže. Kartuše s črnilom se morajo zaskočiti na svoje mesto.
- Poravnava po namestitvi nove kartuše se izvede samodejno. Poravnava lahko pomaga tudi pozneje v primeru nejasnih ali neostrih vrstic. Če želite dodatne informacije, glejte poglavje [Odpravljanje težav s kakovostjo tiskanja na strani 110](#).
- Ko se v ocenjenih ravneh črnila prikaže nizko stanje črnila v kartušah, čim prej kupite nadomestne kartuše, da se izognete zamudam pri tiskanju. Kartuš vam ni treba zamenjati, dokler kakovost tiskanja ne postane nesprejemljiva. Če želite dodatne informacije, glejte poglavje [Menjava tiskalnih kartuš na strani 79](#).
- Če zaradi katerega koli razloga iz tiskalnika odstranite kartušo, jo čim prej znova vstavite. Če kartuše pustite zunaj tiskalnika brez zaščite, se začnejo sušiti.

8 Povezovanje tiskalnika

Dodatne nastavitve so na voljo na domači strani tiskalnika (v vdelanem spletnem strežniku). Za več informacij glejte [Odpiranje vdelanega spletnega strežnika na strani 96](#).

Ta razdelek vsebuje naslednje teme:

- [Nastavitev tiskalnika za brezžično komunikacijo](#)
- [Spreminjanje omrežnih nastavitev](#)
- [Dodatna orodja za upravljanje tiskalnika \(za omrežne tiskalnike\)](#)
- [Namigi za nastavitve in uporabo omrežnega tiskalnika](#)

Nastavitev tiskalnika za brezžično komunikacijo

- [Preden začnete](#)
- [Nastavitev tiskalnika v brezžičnem omrežju](#)
- [Spreminjanje vrste povezave](#)
- [Preskus brezžične povezave](#)
- [Vklopite ali izklopite brezžično funkcijo tiskalnika.](#)
- [S tiskalnikom se povežite brezžično brez usmerjevalnika](#)

Predn začnete

Poskrbite za naslednje:

- Tiskalnik ni povezan v omrežje z ethernetnim kablom.
- Brezžično omrežje je nastavljeno in deluje brez napak.
- Tiskalnik in računalniki, ki uporabljajo tiskalnik, morajo biti v istem omrežju (podomrežju).

Med povezovanjem tiskalnika boste morda pozvani, da vnesete ime brezžičnega omrežja (SSID) in geslo.

- Ime brezžičnega omrežja je ime vašega brezžičnega omrežja.
- Geslo za brezžično omrežje preprečuje, da bi se v vaše brezžično omrežje povezale osebe, ki jim niste dali dovoljenja. Glede na zahtevano stopnjo varnosti lahko vaše brezžično omrežje uporablja geslo WPA ali ključ WEP.

Če po nastavitvi brezžičnega omrežja niste spremenili imena omrežja ali varnostnega gesla, ju včasih lahko najdete na zadnji strani ali na stranskem delu brezžičnega usmerjevalnika.



Če ne najdete imena omrežja ali varnostnega gesla ali se teh podatkov ne spomnite, glejte dokumentacijo, priloženo računalniku ali brezžičnemu usmerjevalniku. Če še vedno ne najdete teh podatkov, se obrnite na omrežnega skrbnika ali osebo, ki je nastavila brezžično omrežje.

Nastavitev tiskalnika v brezžičnem omrežju

S čarovnikom za nastavitev brezžičnega omrežja na nadzorni plošči tiskalnika lahko nastavite brezžične komunikacije.



OPOMBA: Preden nadaljujete, preglejte seznam v razdelku [Predn začnete na strani 87](#).

1. Na nadzorni plošči tiskalnika se dotaknite  (Brezžično).
2. Dotaknite se  (**Nastavitve**).
3. Dotaknite se **Wireless Settings** (Nastavitve brezžične povezave).
4. Dotaknite se **Wireless Setup Wizard** (Čarovnik za namestitev brezžične povezave).
5. Sledite navodilom na zaslonu za dokončanje nastavitve.

Spreminjanje vrste povezave

Po namestitvi programske opreme za tiskalnik HP in povezave tiskalnika z računalnikom ali omrežjem lahko s programsko opremo spremenite vrsto povezave (na primer povezavo USB zamenjate z brezžično povezavo).



OPOMBA: Če priključite ethernetni kabel, izklopite brezžično funkcijo tiskalnika.

Spreminjanje ethernetne povezave v brezžično povezavo (Windows)

1. Iz tiskalnika izključite ethernetni kabel.
2. Po namestitvi odprite programsko opremo tiskalnika.

Če želite vzpostaviti brezžično povezavo, zaženite čarovnika za nastavev brezžične povezave.

Preklop med povezavo USB in omrežno povezavo (Windows)

Preden nadaljujete, preglejte seznam v razdelku [Preden začnete na strani 87](#).

1. Glede na operacijski sistem izberite eno od naslednjih možnosti:
 - **Windows 8.1:** V spodnjem levem kotu začetnega zaslona kliknite puščico navzdol, izberite ime tiskalnika, nato pa kliknite **Pripomočki**.
 - **Windows 8:** Z desno tipko miške kliknite prazno območje na začetnem zaslonu, v vrstici s programi kliknite **Vsi programi**, izberite ime tiskalnika, nato pa kliknite **Pripomočki**.
 - **Windows 7, Windows Vista in Windows XP:** Na namizju računalnika kliknite **Start**, izberite **Vsi programi**, kliknite **HP**, nato pa kliknite mapo svojega tiskalnika.
2. Kliknite **Printer Setup & Software Selection (Namestititev tiskalnika in izbira programske opreme)**.
3. Izberite **Convert a USB connected printer to wireless (Spreminjanje tiskalnika s povezavo USB v brezžično)**. Upoštevajte navodila na zaslonu.

Spreminjanje iz povezave USB ali ethernetne povezave v brezžično povezavo (OS X)

Preden nadaljujete, preglejte seznam v razdelku [Preden začnete na strani 87](#).

1. Vzpostavite povezavo med tiskalnikom in brezžičnim omrežjem
2. Odprite **System Preferences (Lastnosti sistema)**.
3. Glede na svoj operacijski sistem v razdelku **Hardware (Strojna oprema)** kliknite **Print & Fax (Natisni in faksiraj)**, **Print, Scan & Fax (Tiskanje, optično branje in faksiranje)** ali **Tiskalniki in optični bralniki**.
4. V levem podoknu izberite svoj tiskalnik in kliknite znak »-« na dnu seznama. Enako naredite tudi za vnos faksa, če obstaja za trenutno povezavo.
5. Odprite HP Utility (Pripomoček za HP).

HP Utility (Pripomoček za HP) je v mapi **Hewlett-Packard** v mapi **Applications (Aplikacije)** na zgornji ravni trdega diska.
6. Izberite **Devices (Naprave) > HP Auto Wireless Connect (Samodejna brezžična povezava HP)** in upoštevajte pozive.

 Več o tem, kako preklopiti povezavo USB na brezžično povezavo. [Če si želite ogledati več informacij o tem v spletu, kliknite tukaj.](#) Trenutno to spletno mesto morda ni na voljo v vseh jezikih.

Spreminjanje brezžične povezave v povezavo USB ali ethernetno povezavo (Windows)

- Kabel USB ali ethernetni kabel priključite v tiskalnik.

Spreminjanje brezžične povezave v povezavo USB ali ethernetno povezavo (OS X)



Dodajte tiskalnik v čakalno vrsto za tiskanje.

1. Odprite **System Preferences (Lastnosti sistema)**.
2. Glede na svoj operacijski sistem v razdelku **Hardware (Strojna oprema)** kliknite **Print & Fax (Natisni in faksiraj)**, **Print, Scan & Fax (Tiskanje, optično branje in faksiranje)** ali **Tiskalniki in optični bralniki**.
3. V levem podoknu izberite svoj tiskalnik in kliknite znak »-« na dnu seznama. Enako naredite tudi za vnos faksa, če obstaja za trenutno povezavo.
4. Odprite HP Utility (Pripomoček za HP).
HP Utility (Pripomoček za HP) je v mapi **Hewlett-Packard** v mapi **Applications (Aplikacije)** na zgornji ravni trdega diska.
5. Izberite **Devices (Naprave) > Setup New Device (Nastavi novo napravo)** in upoštevajte pozive.

Preskus brezžične povezave

Natisnite poročilo o preskusu brezžične povezave in si oglejte informacije o brezžični povezavi tiskalnika. Poročilo o preskusu brezžične povezave podaja informacije o stanju tiskalnika, naslovu strojne opreme (MAC) in naslovu IP. Če je tiskalnik povezan v omrežje, testno poročilo prikaže podrobnosti o nastavitvah omrežja.

Tiskanje poročila o preskusu brezžičnega omrežja

1. Na nadzorni plošči tiskalnika se dotaknite  (Brezžično), nato pa  (**Nastavitve**).
2. Dotaknite se **Print Reports (Natisni poročila)**.
3. Dotaknite se **Wireless Test Report (Poročilo o preskusu brezžičnega omrežja)**.

Vklopite ali izklopite brezžično funkcijo tiskalnika.

Če modra lučka za brezžično omrežje na nadzorni plošči tiskalnika sveti, so brezžične zmogljivosti tiskalnika vklopljene.

 **OPOMBA:** Če v tiskalnik priključite ethernetni kabel, se bo funkcija brezžičnega omrežja samodejno izklopila, lučka brezžičnega omrežja pa ugasnila.

1. Na nadzorni plošči tiskalnika se dotaknite **Setup (Nastavitev)** in nato možnosti **Network Setup (Nastavitev omrežja)**.
2. Dotaknite se **Wireless Settings (Nastavitve brezžične povezave)**.
3. Za vklop ali izklop te možnosti se dotaknite **Wireless (Brezžično)**.

S tiskalnikom se povežite brezžično brez usmerjevalnika

S funkcijo Wi-Fi Direct lahko iz računalnika, pametnega telefona, tabličnega računalnika ali druge naprave, ki omogoča brezžično povezavo, tiskate brezžično, pri tem pa vam ni treba vzpostaviti povezave z obstoječim brezžičnim omrežjem.

Smernice za uporabo funkcije Wi-Fi Direct

- Zagotovite, da je v računalniku ali mobilni napravi nameščena potrebna programska oprema.
Če uporabljate računalnik, poskrbite, da ste namestili programsko opremo, priloženo tiskalniku.
- Če v računalnik niste namestili HP-jeve programske opreme za tiskalnik, najprej vzpostavite povezavo s funkcijo Wi-Fi Direct, nato pa namestite programsko opremo tiskalnika. Ko programska oprema tiskalnika prikaže poziv za vrsto povezave, izberite **Wireless** (Brezžično).
- Če uporabljate mobilno napravo, zagotovite, da ste namestili ustrezen program za tiskanje. Če želite več informacij o tiskanju na mobilnih napravah, obiščite spletno mesto www.hp.com/global/us/en/eprint/mobile_printing_apps.html.
- Zagotovite, da je v tiskalniku vklopljena funkcija Wi-Fi Direct in po potrebi omogočena varnost.
- Isto povezavo Wi-Fi Direct lahko uporablja največ pet računalnikov in mobilnih naprav.
- Wi-Fi Direct lahko uporabite tudi, ko je tiskalnik priključen v računalnik s kablom USB ali v brezžično omrežje.
- Wi-Fi Direct ni mogoče uporabljati za vzpostavitev internetne povezave med računalnikom, mobilno napravo ali tiskalnikom.

Tiskanje v mobilni napravi, ki omogoča brezžično povezavo

Zagotovite, da imate v mobilni napravi nameščen združljiv program za tiskanje. Več informacij najdete na spletnem mestu www.hp.com/global/us/en/eprint/mobile_printing_apps.html.

1. Preverite, ali ste v tiskalniku vklopili funkcijo Wi-Fi Direct.
2. V mobilni napravi vklopite brezžično povezavo. Če želite več informacij, si oglejte dokumentacijo, priloženo mobilni napravi.



OPOMBA: Če mobilna naprava ne podpira brezžične povezave, ne boste mogli uporabljati funkcije Wi-Fi Direct.

3. V mobilni napravi se povežite v novo omrežje. Uporabite običajni postopek za povezovanje z novim brezžičnim omrežjem ali dostopno točko. Na seznamu brezžičnih omrežij izberite ime za Wi-Fi Direct, na primer DIRECT-**- HP ENVY-7640 (pri tem sta ** edinstvena znaka, ki označujeta vaš tiskalnik).

Ob prikazu poziva vnesite geslo za Wi-Fi Direct.

4. Natisnite dokument.

Tiskanje v računalniku, ki omogoča brezžično povezavo (Windows)

1. Preverite, ali ste v tiskalniku vklopili funkcijo Wi-Fi Direct.
2. V računalniku vklopite brezžično povezavo. Če želite več informacij, glejte dokumentacijo, priloženo računalniku.



OPOMBA: Če računalnik ne podpira brezžične povezave, ne boste mogli uporabljati funkcije Wi-Fi Direct.

3. V računalniku se povežite v novo omrežje. Uporabite običajni postopek za povezovanje z novim brezžičnim omrežjem ali dostopno točko. Na seznamu prikazanih brezžičnih omrežij izberite ime Wi-Fi Direct, kot je DIRECT-**- HP ENVY-7640 (pri tem sta ** edinstvena znaka, ki določata vaš tiskalnik, XXXX pa je model, ki ga najdete na tiskalniku).

Ob prikazu poziva vnesite geslo za Wi-Fi Direct.

4. Če ste računalnik namestili in povezali z računalnikom prek brezžičnega omrežja, pojdite na 5. korak. Če ste tiskalnik namestili in povezali z računalnikom prek kabla USB, po spodnjih navodilih namestite programska oprema za tiskalnik prek povezave HP Wi-Fi Direct.
 - a. Glede na operacijski sistem izberite eno od naslednjih možnosti:
 - **Windows 8.1:** V spodnjem levem kotu začetnega zaslona kliknite puščico navzdol, izberite ime tiskalnika, nato pa kliknite **Pripomočki**.
 - **Windows 8:** Z desno tipko miške kliknite prazno območje na začetnem zaslonu, v vrstici s programi kliknite **Vsi programi**, izberite ime tiskalnika, nato pa kliknite **Pripomočki**.
 - **Windows 7, Windows Vista in Windows XP:** Na namizju računalnika kliknite **Start**, izberite **Vsi programi**, kliknite **HP**, nato pa kliknite mapo svojega tiskalnika.
 - b. Kliknite **Nastavitev tiskalnika in programska oprema**, nato pa izberite **Poveži nov tiskalnik**.
 - c. Ko se prikaže zaslon **Možnosti povezave**, izberite **Brezžično**.

Na seznamu odkritih tiskalnikov izberite programsko opremo svojega tiskalnika HP.
 - d. Upoštevajte navodila na zaslonu.
5. Natisnite dokument.

Tiskanje v računalniku, ki omogoča brezžično povezavo (OS X)

1. Preverite, ali ste v tiskalniku vklopili funkcijo Wi-Fi Direct.
2. V računalniku vklopite brezžično povezavo.

Če želite več informacij, si oglejte dokumentacijo družbe Apple.
3. Kliknite ikono Wi-Fi in izberite ime Wi-Fi Direct, kot je DIRECT-**- HP ENVY-7640 (pri tem sta ** unikatna znaka, ki določata tiskalnik, XXXX pa je model, ki ga najdete na tiskalniku).

Če je funkcija Wi-Fi Direct vklopljena z varnostjo, ob pozivu vnesite geslo.
4. Dodajte tiskalnik.

- a. Odprite **System Preferences (Lastnosti sistema)**.
- b. Glede na svoj operacijski sistem v razdelku **Hardware (Strojna oprema)** kliknite **Print & Fax (Natisni in faksiraj)**, **Print, Scan & Fax (Tiskanje, optično branje in faksiranje)** ali **Tiskalniki in optični bralniki**.
- c. Kliknite + pod seznamom tiskalnikov na levi.
- d. Izberite tiskalnik s seznama zaznanih tiskalnikov (beseda »Bonjour« je navedena v desnem stolpcu zraven imena tiskalnika) in kliknite **Add (dodaj)**.

 [Tukaj kliknite](#), če želite prikazati spletne nasvete za odpravljanje težav za Wi-Fi Direct ali dodatno pomoč za nastavitve funkcije Wi-Fi Direct. Trenutno to spletno mesto morda ni na voljo v vseh jezikih.

Spreminjanje omrežnih nastavitev

Na nadzorni plošči tiskalnika lahko namestite in upravljate brezžične povezave tiskalnika in izvajate različna upravljalna opravila za omrežje. To vključuje prikaz in spreminjanje omrežnih nastavitev, obnavljanje privzetih omrežnih vrednosti ter vklop in izklop funkcije brezžičnega omrežja.

⚠ POZOR: Omrežne nastavitve lahko spremenite, vendar uporabnikom brez naprednega znanja odsvetujemo spreminjanje nekaterih nastavitev (hitrost povezave, nastavitve IP, privzeti prehod in nastavitve požarnega zidu).

Tiskanje strani s konfiguracijo omrežja

1. Na nadzorni plošči tiskalnika se dotaknite **Setup (Nastavitve)**.
2. Dotaknite se **Poročila**, nato pa **Network Configuration Report** (Poročilo o konfiguraciji omrežja).

Nastavitev hitrosti povezave

Spremenite lahko hitrost prenosa podatkov v omrežju. Privzeta nastavev je **Samodejno**.

1. Na nadzorni plošči tiskalnika se dotaknite **Setup (Nastavitve)** in nato možnosti **Network Setup** (Nastavitve omrežja).
2. Dotaknite se **Ethernet Settings** (Ethernetne nastavitve).
3. Izberite **Advanced Settings** (Napredne nastavitve).
4. Dotaknite se **Fax Speed** (Hitrost faksa)..
5. Dotaknite se ustrezne možnosti, ki ustreza vaši strojni opremi omrežja.

Spreminjanje nastavitev IP

Privzeta nastavev za nastavitve IP je **Automatic** (Samodejno), ki samodejno nastavi nastavitve IP. Če ste izkušen uporabnik in želite uporabljati različne nastavitve (naslov IP, masko podomrežja ali privzeti prehod), jih lahko spremenite ročno.

⚠ POZOR: Bodite previdni, ko ročno dodeljujete naslov IP. Če med namestitvijo vnesete neveljaven naslov IP, vaših omrežnih komponent ne bo mogoče povezati s tiskalnikom.

1. Na nadzorni plošči tiskalnika se dotaknite **Setup (Nastavitve)** in nato možnosti **Network Setup** (Nastavitve omrežja).
2. Dotaknite se **Ethernet Settings** (Ethernetne nastavitve) ali **Wireless Settings** (Nastavitve brezžične povezave).
3. Dotaknite se **Advanced Settings (Napredne nastavitve)**.
4. Dotaknite se **IP Settings** (Nastavitve IP).
5. Prikaže se sporočilo, ki vas opozarja na to, da če spremenite naslov IP, s tem odstranite tiskalnik iz omrežja. Če želite nadaljevati, se dotaknite **V redu**.
6. Privzeto je izbrana možnost **Automatic** (Samodejno). Če želite ročno spremeniti nastavitve, se dotaknite možnosti **Ročno** in vnesite ustrezne informacije za naslednje nastavitve:
 - **IP Address (Naslov IP)**
 - **Subnet Mask (Maska podomrežja)**

- Default Gateway (Privzeti prehod)
 - DNS Address (Naslov IP)
7. Vnesite spremembe in se dotaknite možnosti **Done (Končano)**.
 8. Dotaknite se **V redu**.

Dodatna orodja za upravljanje tiskalnika (za omrežne tiskalnike)

Če si želite ogledati ali spremeniti določene nastavitve, boste morda potrebovali geslo.

 **OPOMBA:** Vdelan spletni strežnik lahko odprete in uporabljate brez povezave z internetom, vendar nekatere funkcije ne bodo delovale.

To poglavje vsebuje naslednje teme:

- [Orodjarna \(Windows\)](#)
- [HP Utility \(OS X\)](#)
- [Odpiranje vdelanega spletnega strežnika](#)
- [O piškotkih](#)

Orodjarna (Windows)

V pripomočku Toolbox (Orodjarna) so prikazani podatki o vzdrževanju tiskalnika.

 **OPOMBA:** Orodjarno lahko namestite s CD-ja s HP-jevo programsko opremo, če računalnik ustreza sistemskim zahtevam. Sistemske zahteve lahko najdete v datoteki Readme (Berime) na CD-ju s programsko opremo za tiskalnik HP, ki je bil priložen tiskalniku.

Odpiranje orodjarne

1. Glede na operacijski sistem izberite eno od naslednjih možnosti:
 - **Windows 8.1:** V spodnjem levem kotu začetnega zaslona kliknite puščico navzdol, nato pa izberite ime tiskalnika,
 - **Windows 8:** Na začetnem zaslonu z desno tipko miške kliknite prazno območje, v vrstici s programi kliknite **Vsi programi**, nato pa izberite ime tiskalnika
 - **Windows 7, Windows Vista in Windows XP:** Na namizju računalnika kliknite **Start**, izberite **All Programs** (Vsi programi), kliknite **HP**, kliknite mapo tiskalnika in izberite ikono z imenom tiskalnika.
2. Kliknite **Print, Scan & Fax (Tiskanje, optično branje in faksiranje)**.
3. Kliknite **Maintain Your Printer** (Vzdrževanje tiskalnika).

HP Utility (OS X)

HP Utility vsebuje orodja za konfiguracijo nastavitv tiskanja, umerjanje tiskalnika, spletno naročanje potrebščin in iskanje informacij o podpori na spletnem mestu.

 **OPOMBA:** Funkcije, ki so na voljo v okviru HP Utility, se razlikujejo glede na izbran tiskalnik.

Opozorila in indikatorji ravni črnila posredujejo ocene le za namene načrtovanja. Ko prejmete opozorilno sporočilo, da primanjkuje črnila, kupite nadomestno kartušo, da se boste izognili možnim zakasnitvam pri tiskanju. Zamenjajte jo šele, ko je kakovost tiskanja nesprejemljiva.

Dvokliknite pripomoček HP Utility v mapi **Hewlett-Packard** v mapi **Programi** na zgornji ravni trdega diska.

Odpiranje vdelenega spletnega strežnika

Do vdelenega spletnega strežnika lahko dostopate prek omrežja ali s funkcijo Wi-Fi Direct.

Odpiranje vdelenega spletnega strežnika prek omrežja



OPOMBA: Tiskalnik mora biti povezan v omrežje in imeti naslov IP. Naslov IP za tiskalnik najdete tako, da pritisnete ikono Brezžično ali natisnete stran z omrežno konfiguracijo.

- V podprt spletni brskalnik v računalniku vnesite naslov IP ali gostiteljsko ime, ki je bilo dodeljeno tiskalniku.

Če je naslov IP na primer 192.168.0.12, v spletni brskalnik vnesite naslednji naslov: `http://192.168.0.12`.

Odpiranje vdelenega spletnega strežnika s funkcijo Wi-Fi Direct

1. Na začetnem zaslonu se dotaknite (**Wireless** (Brezžično)), nato pa (**Settings** (Nastavitve)).
2. Če je na zaslonu prikazano, da je funkcija Wi-Fi Direct **izklopljena**, se dotaknite **Wi-Fi Direct** in jo vklopite.
3. V računalniku, ki omogoča brezžično povezavo, vklopite brezžično povezavo ter poiščite in vzpostavite povezavo z imenom tiskalnika Wi-Fi Direct, na primer: DIRECT-**- HP ENVY-7640 (kjer ** predstavljata enolične znake za identificiranje tiskalnika). Ob prikazu poziva vnesite geslo za Wi-Fi Direct.
4. V podprt spletni brskalnik v računalniku vnesite naslednji naslov: `http://192.168.223.1`.

O piškotkih

Medtem ko brskate, vdeleni spletni strežnik (EWS) shranjuje na trdi disk zelo majhne besedilne datoteke (piškotke). Z njihovo pomočjo EWS ob naslednjem obisku prepozna vaš računalnik. Če ste v vdelenem spletnem strežniku (EWS) na primer zamenjali jezik, se bo strežnik na podlagi piškotka spomnil te nastavitve ob naslednjem obisku, tako da bodo strani prikazane v jeziku, ki ste ga določili. Nekateri piškotki (kot so tisti, ki shranjujejo nastavitve, specifične za uporabnika) so shranjeni v računalniku, dokler jih ne izbrišete ročno.

Brskalnik lahko nastavite tako, da sprejema vse piškotke ali da vas opozori na vsakega ponujenega, tako da se lahko odločite, katerega sprejmete in katerega zavrnete. Z brskalnikom lahko tudi odstranite neželene piškotke.



OPOMBA: Če ste onemogočili piškotke, boste onemogočili tudi eno ali več (odvisno od tiskalnika) spodnjih funkcij:



- Vrnitev na točko, kjer ste zapustili aplikacijo (posebej uporabno pri uporabi čarovnikov za namestitve)
- Ohranitev nastavitve jezika brskalnika EWS
- Prilagajanje domače strani EWS Domov



Informacije o spreminjanju nastavitve zasebnosti in piškotkov ter o tem, kako jih vidite ali izbrišete, poiščite v dokumentaciji, ki je na voljo s spletnim brskalnikom.

Namigi za nastavitve in uporabo omrežnega tiskalnika

Če želite nastaviti in uporabljati omrežni tiskalnik, upoštevajte spodnje namige:

- Pri namestitvi omrežnega tiskalnika preverite, ali je brezžični usmerjevalnik vključen. Tiskalnik poišče brezžične usmerjevalnike in prikaže imena najdenih omrežij na zaslonu.

 **OPOMBA:** Če tiskalnik ni nastavljen za brezžično povezavo, se na zaslonu tiskalnika dotaknite  (**Wireless** (Brezžično)), nato pa  (**Settings** (Nastavitve)), da zaženete čarovnika za nastavitve brezžične povezave.

- Če želite v tiskalniku preveriti brezžično povezavo, se na nadzorni plošči dotaknite  (**Wireless** (Brezžično)), da odprete meni Wireless Summary (Povzetek brezžične povezave). Če je prikazana možnost **Wireless Off** (Brezžična povezava izklopljena) ali **Not Connected** (Ni povezano), se dotaknite  (**Settings** (Nastavitve)), nato pa **Wireless Setup Wizard** (Čarovnik za nastavitve brezžične povezave). Po navodilih na zaslonu nastavite brezžično povezavo s tiskalnikom.
- Če je računalnik povezan v navidezno zasebno omrežje (VPN), morate najprej prekiniti povezavo z VPN in šele nato lahko dostopate do drugih naprav v omrežju, med drugim tudi do tiskalnika.
- Več o nastavljanju omrežja in tiskalnika za brezžično tiskanje. [Če si želite ogledati več informacij o tem v spletu, kliknite tukaj.](#)
- Naučite se poiskati varnostne nastavitve za omrežje. [Če si želite ogledati več informacij o tem v spletu, kliknite tukaj.](#)
- Preberite več o pripomočku Print and Scan Doctor (Zdravnik za tiskanje in optično branje) (samo v sistemu Windows) in druge namige za odpravljanje težav. [Če si želite ogledati več informacij o tem v spletu, kliknite tukaj.](#)
- Naučite se, kako iz povezave USB preklopite na brezžično povezavo. [Če si želite ogledati več informacij o tem v spletu, kliknite tukaj.](#)
- Naučite se dela s požarnim zidom in protivirusnimi programi med nastavitvijo tiskalnika. [Če si želite ogledati več informacij o tem v spletu, kliknite tukaj.](#)

9 Reševanje težav

Ta razdelek vsebuje naslednje teme:

- [Zagozditve in težave s podajanjem papirja](#)
- [Težave s kartušami s črnilom](#)
- [Težave s tiskanjem](#)
- [Težave s kopiranjem](#)
- [Težave z optičnim branjem](#)
- [Težave s faksiranjem](#)
- [Težave z omrežjem in povezavo](#)
- [Težave s strojno opremo tiskalnika](#)
- [HP-jeva podpora](#)

Zagozditve in težave s podajanjem papirja

Kaj želite storiti?

Odstranjevanje zagozdenega papirja

Odpravite težave z zagozditvijo papirja.	Uporaba HP-jevega spletnega čarovnika za odpravljanje težav Navodila za odstranitev zagozditve v tiskalniku ali samodejnem podajalniku dokumentov in odpravljanje težav s papirjem ali podajanjem papirja.
--	---

 **OPOMBA:** HP-jevi spletni čarovniki za odpravljanje težav morda niso na voljo v vseh jezikih.

Preberite splošna navodila v pomoči za odpravljanje zagozditev papirja

Papir se lahko zagozdi na različnih mestih v tiskalniku.

 **POZOR:** Za preprečevanje škode na tiskalni glavi čim prej odstranite zagozden papir.

Odstranitev zagozdenega papirja

 **POZOR:** Zagozdenega papirja ne vlecite na sprednjem delu tiskalnika. Namesto tega upoštevajte spodnji postopek za odstranitev zagozditev. Če zagozden papir povlečete na sprednjem delu tiskalnika, se papir lahko strga, strgani koščki pa ostanejo v tiskalniku, kar lahko pozneje povzroči nove zagozditve.

1. Pritisnite  (gumb **vkop/izklop**), da izklopite tiskalnik.
2. Odprite vratca za dostop do kartuše s črnilom.

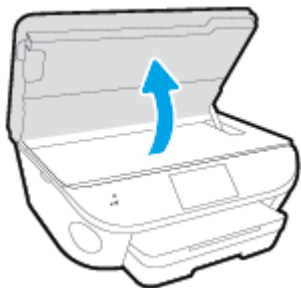

3. Preverite pot papirja v tiskalniku.
 - a. Dvignite ročko za pokrov poti papirja in ga odstranite.

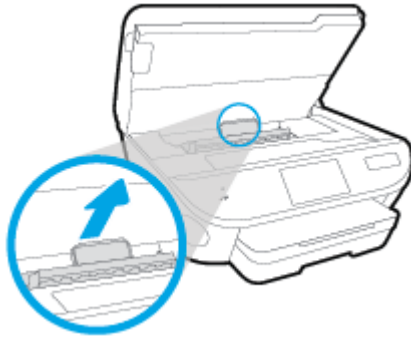

- b. Poiščite zagozdeni papir v tiskalniku, ga primite z obema rokama in ga potegnite proti sebi.

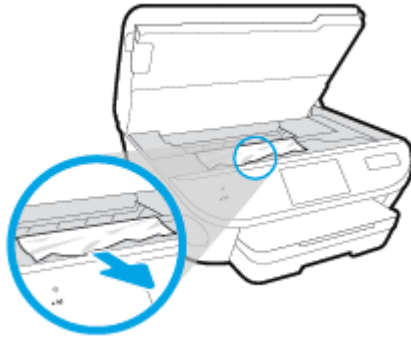

- ⚠ POZOR:** Če se papir pretrga, ko ga odstranjujete s kolesc, preverite, ali so na njih odtrgani koščki papirja, ki lahko ostanejo v tiskalniku.

Če ne odstranite vseh koščkov papirja iz tiskalnika, se lahko zgodi, da se bo v prihodnje zagozdilo še več papirja.

- c. Namestite pokrov za pot papirja, da se zaskoči.

4. Če težave ne morete odpraviti, preglejte predel s tiskalno kartušo znotraj tiskalnika.

- ⚠ POZOR:** Med postopkom ne prijemajte kabla, ki je priključen na nosilec za tiskanje.

- a. Če najdete zagozden papir, potisnite nosilec za tiskanje na skrajno desno stran tiskalnika, primite zagozdeni papir z obema rokama in ga povlecite proti sebi.

- ⚠ POZOR:** Če se papir pretrga, ko ga odstranjujete s kolesc, preverite, ali so na njih odtrgani koščki papirja, ki lahko ostanejo v tiskalniku.

Če ne odstranite vseh koščkov papirja iz tiskalnika, se lahko zgodi, da se bo v prihodnje zagozdilo še več papirja.

- b. Premaknite nosilec na skrajno levo stran tiskalnika in odstranite raztrgane koščke papirja na enak način kot v prejšnjem koraku.

5. Zaprite vratca prostora za kartuše.

6. Če težave niste odpravili, preglejte območje pladnja.

- a. Izvlecite podaljšek vhodnega pladnja.

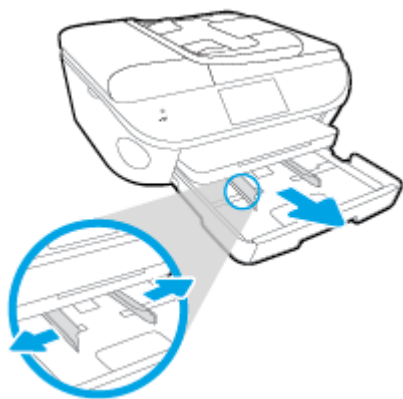

- b. Tiskalnik previdno obrnite na stran, da lahko dostopate do njegovega spodnjega dela.
- c. Preglejte prostor v tiskalniku, kjer je bil vhodni pladenj. Če odkrijete zagozdeni papir, sezite v luknjo, primite papir z obema rokama in ga potegnite proti sebi.

⚠ POZOR: Če se papir pretrga, ko ga odstranjujete s kolesc, preverite, ali so na njih odtrgani koščki papirja, ki lahko ostanejo v tiskalniku.

Če ne odstranite vseh koščkov papirja iz tiskalnika, se lahko zgodi, da se bo v prihodnje zagozdilo še več papirja.

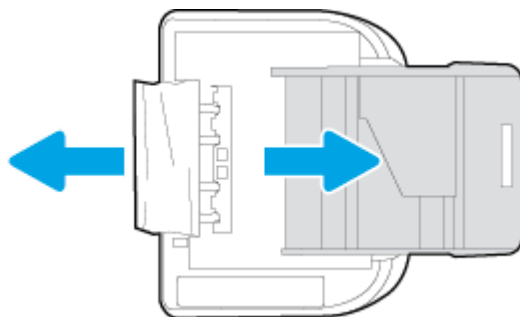

- d. Tiskalnik previdno postavite v pokončen položaj.
 - e. Potisnite pladenj za papir.
7. Znova pritisnite  (gumb **vklop/izklop**), da vklopite tiskalnik.

Odstranjevanje papirja, zagozdenega v podajalniku dokumentov

1. Dvignite pokrov podajalnika dokumentov.

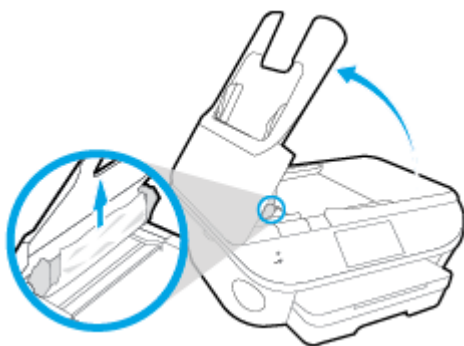

2. Zagozdeni papir nežno potegnite iz valjev.

POZOR: Če se papir pretrga, ko ga odstranjujete z valjev, preverite, ali so na valjih in kolescih odtrgani koščki papirja, ki lahko ostanejo v tiskalniku.

Če ne odstranite vseh koščkov papirja iz tiskalnika, se lahko zgodi, da se bo v prihodnje zagozdilo še več papirja.

3. Zaprite pokrov podajalnika dokumentov, tako da ga trdno pritisnete navzdol, da se zaskoči.

Odpravljanje zagozditve nosilca

[Odpravite zagozditev nosilca.](#)

Uporaba HP-jevega spletnega čarovnika za odpravljanje težav

Če nekaj blokira nosilec ali se ta ne more prosto premikati, uporabite navodila po korakih.



OPOMBA: HP-jevi spletni čarovniki za odpravljanje težav morda niso na voljo v vseh jezikih.

Preberite splošna navodila v pomoči za odpravljanje zagozditev nosilca

1. Odstranite vse predmete, kot je na primer papir, ki blokirajo pot nosilca kartuše.



OPOMBA: Pri odstranjevanju zagozdenega papirja ne uporabljajte orodja ali drugih naprav. Bodite previdni, ko odstranjujete zagozdeni papir v notranjosti tiskalnika.

2. Za pomoč na zaslonu tiskalnika se na začetnem zaslonu dotaknite možnosti **Pomoč**. Dotaknite se smerne tipke za krmarjenje po temah pomoči, dotaknite se možnosti **Odprav. težav in podpora** in nato še možnosti **Odpravi blokado nosilca**.

Preprečevanje zagozditev papirja

Če se želite izogniti zagozditvam papirja, sledite tem navodilom.

- Iz izhodnega predala pogosto odstranite natisnjen papir.
- Preverite, ali uporabljate papir, ki ni naguban, prepognjen ali poškodovan.
- S shranjevanjem neuporabljenega papirja v vrečo, ki se jo da zatesniti, preprečite nagrbančenost ali zgubanost papirja.
- Ne uporabljajte papirja, ki je predebel ali pretanek.

- Preverite, ali so pladnji pravilno naloženi in niso prepolni. Za več informacij, glejte [Nalaganje medijev na strani 11](#).
- Poskrbite, da bo papir ravno položen v vhodni predal in da robovi ne bodo prepognjeni ali natrgani.
- V podajalnik dokumentov ne naložite preveč papirja. Za informacije o največjem številu listov, ki jih lahko naložite v podajalnik dokumentov, glejte poglavje [Tehnični podatki na strani 135](#).
- V vhodni predal ne nalagajte različnih vrst in velikosti papirja; cel sveženj papirja v vhodnem predalu mora biti iste velikosti in vrste.
- Vodila za širino papirja prilagodite tako, da se tesno prilegajo papirju. Poskrbite, da vodila ne bodo krivila papirja v vhodnem pladnju.
- Papirja ne potiskajte preveč naprej v vhodni pladenj.
- Če tiskate obojestransko, ne tiskajte zelo nasičenih slik na lahek papir.
- Uporabite vrste papirja, ki so priporočene za tiskalnik. Za več informacij glejte [Osnove papirja na strani 8](#).
- Če bo v tiskalniku kmalu zmanjkalo papirja, najprej počakajte, da papirja dejansko zmanjka, in šele nato vstavite nov papir. Med tiskanjem ne nalagajte papirja.

Odpravljanje težav s podajanjem papirja

Kakšno težavo imate?

- **Tiskalnik iz pladnja ne pobira papirja**
 - Preverite, ali je v pladnju papir. Več informacij najdete v poglavju [Nalaganje medijev na strani 11](#). Preden papir naložite, ga razpihajte.
 - Vodila za papir morajo biti poravnana z ustreznimi oznakami na pladnju, ki ustrezajo velikosti papirja, ki ga nalagate. Vodila za papir morajo biti poravnana z robom svežnja, a ne pretesno.
 - Papir na pladnju ne sme biti zvit. Zravnajete ga tako, da ga upognete v nasprotni smeri.
- **Strani so natisnjene poševno**
 - Papir, ki ste ga naložili na vhodni pladenj, mora biti poravnan z vodili za papir. Po potrebi izvlcite vhodni pladenj iz tiskalnika in pravilno naložite papir. Pri tem pazite, da bodo vodila za papir pravilno poravnana.
 - Papir lahko naložite v tiskalnik le, ko ne tiska.
- **Tiskalnik povleče več strani hkrati**
 - Vodila za papir morajo biti poravnana z ustreznimi oznakami na pladnju, ki ustrezajo velikosti papirja, ki ga nalagate. Vodila za papir morajo biti poravnana s svežnjem, a ne pretesno.
 - Preverite, ali v pladnju ni preveč papirja.
 - Uporabite HP-jev papir za optimalno delovanje in učinkovitost.

Težave s kartušami s črnilom

Najprej poskusite kartuše odstraniti in jih znova vstaviti. Preverite, ali so kartuše nameščene v ustrezne reže. Če s tem ne odpravite težave, očistite kontakte kartuše. Če težave niste odpravili, glejte [Menjava tiskalnih kartuš na strani 79](#) za več informacij.

Kontakte kartuše očistite tako

⚠ POZOR: Postopek čiščenja bi moral trajati le nekaj minut. Poskrbite, da bodo kartuše s črnilom čim prej znova nameščene v izdelek. Ne priporočamo, da pustite kartuše s črnilom zunaj izdelka več kot 30 minut. Tako se lahko kartuše s črnilom poškodujejo.

1. Preverite, ali je naprava vklopljena.
2. Odprite vratca za dostop do kartuše s črnilom.

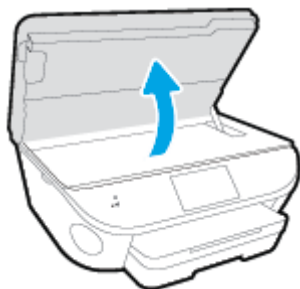

3. Odstranite kartušo, ki je označena v sporočilu o napaki.
4. Kartušo s črnilom držite ob straneh, z dnom obrnjenim navzgor, nato na njej poiščite električne kontakte. Električni kontakti so majhne pozlačene pike na kartuši s črnilom.

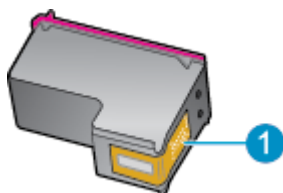

Funkcija	Opis
1	Električni kontakti

5. Obrišite samo kontakte, in sicer s suho vatirano palčko ali gladko krpo.

⚠ POZOR: Pazite, da se dotaknete samo kontaktov in da s črnilom ali ostalimi ostanki ne umažete drugih delov kartuše.

6. Znotraj tiskalnika poiščite kontakte v nosilcu kartuš. Kontakti so videti kot niz zlato obarvanih nožic, ki so obrnjene tako, da se ujemajo s kontakti na kartuši s črnilom.
7. Kontakte obrišite z vatirano palčko ali gladko krpo.
8. Znova namestite kartušo s črnilom.

9. Vratca za dostop zaprite in preverite, ali je sporočilo o napaki izginilo.
10. Če se sporočilo o napaki še vedno prikazuje, izklopite izdelek in ga nato znova vklopite.

 **OPOMBA:** Če težave povzroča ena kartuša s črnilom, jo lahko odstranite in za tiskanje z HP ENVY 7640 series uporabljate način z eno kartušo.

Težave s tiskanjem

Kaj želite storiti?

Odpravljanje težav, povezanih s tem, da strani ni mogoče natisniti (tiskanje ni mogoče)

HP Print and Scan Doctor	HP Print and Scan Doctor je pripomoček, ki bo poskusil diagnosticirati težavo in jo samodejno odpraviti.
Odpravite težave, povezane s tem, da se tiskalna opravila ne tiskajo.	Uporaba HP-jevega spletnega čarovnika za odpravljanje težav Če se tiskalnik ne odziva ali ne tiska, pridobite navodila po korakih.



OPOMBA: HP Print and Scan Doctor in HP-jevi spletni čarovniki za odpravljanje težav morda niso na voljo v vseh jezikih.

Preberite splošna navodila v pomoči za težave, povezane s tem, da tiskanje ni mogoče

Odpravljanje težav v povezavi s tiskanjem



OPOMBA: Preverite, ali je tiskalnik vklopljen in ali je v pladnju papir. Če tiskanje še vedno ni mogoče, v navedenem vrstnem redu poskusite naslednje:

1. Preverite, ali so na zaslonu tiskalnika prikazana sporočila o napakah, in jih odpravite tako, da sledite navodilom na zaslonu.
2. Če je računalnik povezan s tiskalnikom prek kabla USB, ga izklopite in znova vklopite. Če je računalnik povezan s tiskalnikom prek brezžične povezave, potrdite, da povezava deluje.
3. Preverite, ali je tiskalnik ustavljen ali brez povezave.

Če želite preveriti, ali je tiskalnik ustavljen ali brez povezave

- a. Glede na operacijski sistem izberite eno od naslednjih možnosti:
 - **Windows 8.1 in Windows 8:** Pokažite ali tapnite zgornji desni kot zaslona, da odprete vrstico s čarobnimi gumbi, kliknite ikono **Nastavitve**, kliknite ali tapnite **Nadzorna plošča** in nato **Ogled naprav in tiskalnikov**.
 - **Windows 7:** V meniju **Start** operacijskega sistema Windows kliknite **Naprave in tiskalniki**.
 - **Windows Vista:** V meniju **Start** operacijskega sistema Windows kliknite **Nadzorna plošča** in nato še **Tiskalniki**.
 - **Windows XP:** V meniju **Start** operacijskega sistema Windows kliknite **Nadzorna plošča** in nato še **Tiskalniki in faksi**.
- b. Dvakrat kliknite ali z desno miškino tipko kliknite ikono tiskalnika in izberite **See what's printing (Pregled tiskalnih opravil)**, da se odpre čakalna vrsta za tiskanje.
- c. Prepričajte se, da v meniju **Printer** (Tiskalnik) ni kljukic poleg **Pause Printing** (Začasno prekini tiskanje) ali **Use Printer Offline** (Uporabi tiskalnik brez povezave).
- d. Če ste naredili kakšno spremembo, spet poskusite tiskati.

4. Preverite, ali je tiskalnik nastavljen kot privzeti tiskalnik.

Če želite preveriti, ali je tiskalnik nastavljen kot privzeti tiskalnik

- a. Glede na operacijski sistem izberite eno od naslednjih možnosti:
- **Windows 8.1 in Windows 8:** Pokažite ali tapnite zgornji desni kot zaslona, da odprete vrstico s čarobnimi gumbi, kliknite ikono **Nastavitve**, kliknite ali tapnite **Nadzorna plošča** in nato **Ogled naprav in tiskalnikov**.
 - **Windows 7:** V meniju **Start** operacijskega sistema Windows kliknite **Naprave in tiskalniki**.
 - **Windows Vista:** V meniju **Start** operacijskega sistema Windows kliknite **Nadzorna plošča** in nato še **Tiskalniki**.
 - **Windows XP:** V meniju **Start** operacijskega sistema Windows kliknite **Nadzorna plošča** in nato še **Tiskalniki in faksi**.
- b. Preverite, ali je kot privzeti tiskalnik nastavljen pravi tiskalnik.
- Poleg privzetega tiskalnika je kljukica v črnem ali zelenem krogu.
- c. Če je kot privzeti tiskalnik nastavljen napačen tiskalnik, z desno tipko miške kliknite pravi tiskalnik in izberite **Nastavi kot privzeti tiskalnik**.
- d. Poskusite znova uporabiti tiskalnik.
5. Ponovno zaženite tiskanje v ozadju.

Vnovični zagon tiskanja v ozadju

- a. Glede na operacijski sistem izberite eno od naslednjih možnosti:

Windows 8.1 in Windows 8

- i. Pokažite v zgornji desni kot zaslona ali ga tapnite, da odprete vrstico s čarobnimi gumbi, nato kliknite ikono **Nastavitve**.
- ii. Kliknite ali tapnite **Nadzorna plošča**, nato kliknite ali tapnite **Sistem in varnost**.
- iii. Kliknite ali tapnite **Skrbniška orodja**, nato dvakrat kliknite ali tapnite **Storitve**.
- iv. Z desno tipko miške kliknite ali se dotaknite in pridržite **Tiskanje v ozadju** in kliknite **Lastnosti**.
- v. Preverite, ali je na zavihku **Splošno** poleg možnosti **Vrsta zagona** izbrana možnost **Samodejno**.
- vi. Če storitev še ne poteka, v **Stanje storitve** kliknite **Zaženi** in nato **V redu**.

Windows 7

- i. V meniju **Start** operacijskega sistema Windows kliknite **Nadzorna plošča**, **Sistem in varnost** ter nato **Skrbniška orodja**.
- ii. Dvokliknite **Storitve**.
- iii. Z desno miškino tipko kliknite **Tiskanje v ozadju** in nato **Lastnosti**.

- iv. Preverite, ali je na zavihku **Splošno** poleg možnosti **Vrsta zagona** izbrana možnost **Samodejno**.
- v. Če postopek še ne poteka, pod možnostjo **Stanje storitve** kliknite **Start** in nato **V redu**.

Windows Vista

- i. V meniju **Start** operacijskega sistema Windows kliknite **Nadzorna plošča, Sistem in upravljanje** ter nato **Skrbniška orodja**.
- ii. Dvokliknite **Storitve**.
- iii. Z desno tipko miške kliknite **Tiskanje v ozadju** in nato **Lastnosti**.
- iv. Preverite, ali je na zavihku **Splošno** poleg možnosti **Vrsta zagona** izbrana možnost **Samodejno**.
- v. Če postopek še ne poteka, pod možnostjo **Stanje storitve** kliknite **Start** in nato **V redu**.

Windows XP

- i. V meniju **Start** operacijskega sistema Windows z desno miškino tipko kliknite **Moj računalnik**.
 - ii. Kliknite **Upravljanje** in nato **Storitve in aplikacije**.
 - iii. Dvokliknite **Storitve** in nato izberite **Tiskanje v ozadju**.
 - iv. Z desno miškino tipko kliknite **Tiskanje v ozadju** in nato **Ponovni zagon**, da ponovno zaženete storitev.
- b. Preverite, ali je kot privzeti tiskalnik nastavljen pravi tiskalnik.
Poleg privzetega tiskalnika je kljukica v črnem ali zelenem krogu.
 - c. Če je kot privzeti tiskalnik nastavljen napačen tiskalnik, z desno tipko miške kliknite pravi tiskalnik in izberite **Nastavi kot privzeti tiskalnik**.
 - d. Poskusite znova uporabiti tiskalnik.
6. Znova zaženite računalnik.
 7. Počistite čakalno vrsto za tiskanje.

Če želite počistiti čakalno vrsto za tiskanje

- a. Glede na operacijski sistem izberite eno od naslednjih možnosti:
 - **Windows 8.1 in Windows 8:** Pokažite ali tapnite zgornji desni kot zaslona, da odprete vrstico s čarobnimi gumbi, kliknite ikono **Nastavitve**, kliknite ali tapnite **Nadzorna plošča** in nato **Ogled naprav in tiskalnikov**.
 - **Windows 7:** V meniju **Start** operacijskega sistema Windows kliknite **Naprave in tiskalniki**.

- **Windows Vista:** V meniju **Start** operacijskega sistema Windows kliknite **Nadzorna plošča** in nato še **Tiskalniki**.
 - **Windows XP:** V meniju **Start** operacijskega sistema Windows kliknite **Nadzorna plošča** in nato še **Tiskalniki in faksi**.
- b. Dvokliknite ikono za svoj tiskalnik, da se odpre čakalna vrsta za tiskanje.
 - c. V meniju **Printer** (Tiskalnik) kliknite **Cancel all documents** (Prekliči vse dokumente) ali **Purge Print Document** (Počisti dokumente za tiskanje) in nato kliknite **Yes** (Da) za potrditev.
 - d. Če so v čakalni vrsti še vedno dokumenti, ponovno zaženite računalnik in poskusite tiskati znova po ponovnem zagonu računalnika.
 - e. Preverite, ali je čakalna vrsta za tiskanje prazna, in nato poskusite tiskati znova.

Pregled napajanja in ponastavitve tiskalnika

1. Napajalni kabel mora biti čvrsto vključen v tiskalnik.

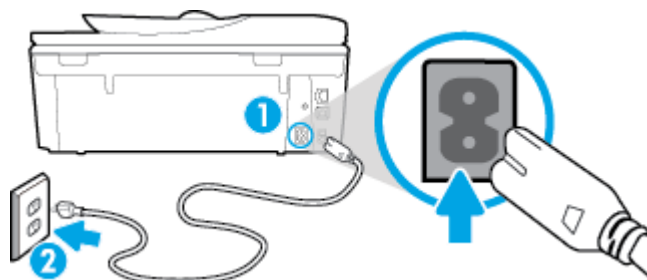

1	Napajalni priključek za tiskalnik
2	Povezava s stensko vtičnico

2. Poglejte v tiskalnik in preverite, ali lučka sveti zeleno, kar pomeni, da je priključena v električno napajanje. Če lučka ne gori, preverite, ali je kabel čvrsto vključen v tiskalnik, ali pa ga priključite v drugo stensko vtičnico.
3. Preverite gumb **Vklop** na tiskalniku. Če ne sveti, je tiskalnik izklopljen. Pritisnite gumb **Vklop**, da vklopite tiskalnik.

 **OPOMBA:** Če tiskalnik nima električnega napajanja, ga vključite v drugo stensko vtičnico.

4. Ko je tiskalnik vklopljen, izključite napajalni kabel z boka tiskalnika pod vratci za dostop do kartuš.
5. Izključite napajalni kabel iz stenske vtičnice.
6. Počakajte najmanj 15 sekund.
7. Napajalni kabel vključite v stensko vtičnico.
8. Znova vključite napajalni kabel v bok tiskalnika pod vratci za dostop do kartuš.
9. Če se tiskalnik ne vklopi samodejno, pritisnite gumb **Vklop**, da znova vklopite tiskalnik.
10. Znova poskusite uporabiti tiskalnik.

Odpravljanje težav s kakovostjo tiskanja

[Navodila po korakih za odpravljanje večine težav s kakovostjo tiskanja.](#)

Odpravljanje težav s kakovostjo tiskanja v spletu

Preberite splošna navodila v pomoči za odpravljanje težav s kakovostjo tiskanja

 **OPOMBA:** Težave s kakovostjo tiskanja preprečite tako, da tiskalnik vedno izklopite z gumbom **On** (Vklop) in počakate, da lučka gumba **On** (Vklop) neha svetiti in šele nato izvlečete kabel ali prekinete napajanje. Tako bo tiskalnik lahko pomaknil kartuše v pokončni položaj, v katerem so zaščitene pred izsušitvijo.

Izboljšanje kakovosti tiskanja

1. Preverite, ali uporabljate originalne HP-jeve kartuše s črnilom.
2. V programski opremi tiskalnika preverite, ali ste izbrali ustrezne vrste papirja na spustnem seznamu **Media (Mediji)** in kakovost tiskanja na spustnem seznamu **Quality Settings (Nastavitve kakovosti)**.
 - V programska oprema za tiskalnik kliknite **Print, Scan & Fax (Tiskanje, optično branje in faksiranje)** in nato **Set Preferences (Določi nastavitve)**, da odprete nastavitve tiskanja.
3. Preverite ocenjeno raven črnila, da ugotovite, ali kateri od kartuš zmanjkuje črnila. Za več informacij glejte [Preverjanje ocenjene ravni črnila na strani 78](#). Če kartuši s črnilom zmanjkuje črnila, jo zamenjajte.
4. Poravnajte kartuše.

Poravnava kartuš v možnosti programska oprema za tiskalnik

 **OPOMBA:** Poravnava kartuš zagotavlja visoko kakovost tiskanja. Naprava HP All-in-One vas pozove, da kartuše poravnate vsakič, ko namestite novo tiskalno kartušo. Če odstranite in vstavite isto kartušo s črnilom, vas večnamenska naprava HP ne bo pozvala, da poravnate kartuše s črnilom. HP-jeva večnamenska naprava si zapomni poravnalne vrednosti za kartušo s črnilom, zato kartuš ni treba ponovno poravnati.

- a. V pladenj za papir naložite še neuporabljen navaden bel papir velikosti Letter ali A4.
- b. Glede na operacijski sistem izberite eno od naslednjih možnosti, da odprete programska oprema za tiskalnik:
 - c. V programska oprema za tiskalnik kliknite **Print, Scan & Fax (Tiskanje, optično branje in faksiranje)** in nato **Maintain Your Printer (Vzdrževanje tiskalnika)**, da odprete orodjarno.
 - d. V **Printer Toolbox (Orodjarna tiskalnika)** kliknite **Align Ink Cartridges (Poravnava tiskalnih kartuš)** na zavihku **Device Services (Storitve naprave)**. Tiskalnik natisne list za poravnavo.

- e. Naložite list za poravnavo kartuš z natisnjeno stranjo navzdol v desni kot stekla optičnega bralnika.

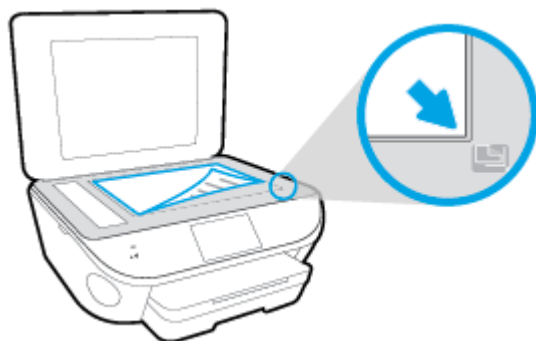

- f. Sledite navodilom na zaslonu tiskalnika za poravnavo kartuš. List za poravnavo kartuše reciklirajte ali ga zavržite.

Poravnava kartuš z zaslona tiskalnika

- a. V vhodni pladenj naložite še neuporabljen navaden bel papir velikosti Letter ali A4.
 - b. Na nadzorni plošči tiskalnika se dotaknite **Setup (Nastavitev)**.
 - c. Dotaknite se **Vzdrževanje tiskalnika**, izberite **Align Printhead (Poravnaj tiskalno glavo)**, nato pa upoštevajte navodila na zaslonu.
5. Če je v kartušah še dovolj črnila, natisnite diagnostično stran.

Tiskanje preskusne strani iz orodja programska oprema za tiskalnik

- a. V pladenj za papir naložite še neuporabljen navaden bel papir velikosti Letter ali A4.
- b. Glede na operacijski sistem izberite eno od naslednjih možnosti, da odprete programska oprema za tiskalnik:
- c. V programska oprema za tiskalnik kliknite **Print, Scan & Fax (Tiskanje, optično branje in faksiranje)** in nato **Maintain Your Printer (Vzdrževanje tiskalnika)**, da odprete orodjarno.
- d. Kliknite **Print Diagnostic Information (Tiskanje diagnostičnih informacij)** na zavihku **Device Reports (Poročila naprave)** in natisnite diagnostično stran. Na diagnostični strani si oglejte modra, škrlatna, rumena in črna polja. Če so v barvnih in črnih poljih vidne proge ali neobarvani deli, samodejno očistite kartuše.

Tiskanje preskusne strani z zaslona tiskalnika

- a. V pladenj za papir naložite še neuporabljen navaden bel papir velikosti Letter ali A4.
 - b. Na nadzorni plošči tiskalnika se dotaknite **Setup (Nastavitev)**.
 - c. Dotaknite se **Poročila**.
 - d. Dotaknite se **Print Quality Report (Poročilo o kakovosti tiskanja)**.
6. Če diagnostična stran kaže proge ali neobarvane dele v barvnih ali črnih poljih, samodejno očistite kartuše s črnilom.

Čiščenje kartuš iz orodja programska oprema za tiskalnik

- a. V pladenj za papir naložite še neuporabljen navaden bel papir velikosti Letter ali A4.
- b. Glede na operacijski sistem izberite eno od naslednjih možnosti, da odprete programska oprema za tiskalnik:
 - **Windows 8.1:** V spodnjem levem kotu začetnega zaslona kliknite puščico navzdol, nato pa izberite ime tiskalnika,
 - **Windows 8:** Na začetnem zaslonu z desno tipko miške kliknite prazno območje, v vrstici s programi kliknite **Vsi programi**, nato pa izberite ime tiskalnika
 - **Windows 7, Windows Vista in Windows XP:** Na namizju računalnika kliknite **Start**, izberite **Vsi programi**, kliknite **HP**, kliknite mapo tiskalnika in izberite ikono z imenom tiskalnika.
- c. V programska oprema za tiskalnik kliknite **Print, Scan & Fax (Tiskanje, optično branje in faksiranje)** in nato **Maintain Your Printer (Vzdrževanje tiskalnika)**, da odprete orodjarno.
- d. Kliknite **Clean Ink Cartridges (Čiščenje kartuš s črnilom)** na zavihku **Device Services (Storitve naprave)**. Upoštevajte navodila na zaslonu.

Čiščenje kartuš z zaslona tiskalnika

- a. V vhodni pladenj naložite še neuporabljen navaden bel papir velikosti Letter ali A4.
- b. Na nadzorni plošči tiskalnika se dotaknite **Setup (Nastavitev)**.
- c. Dotaknite se **Vzdrževanje tiskalnika**, izberite **Clean Printhead (Očisti tiskalno glavo)**, nato pa upoštevajte navodila na zaslonu.

Če s čiščenjem tiskalne glave niste rešili težave, se obrnite na HP-jevo podporo. Obiščite www.hp.com/support. Na spletnem mestu boste našli informacije in pripomočke, s katerimi lahko popravite mnogo pogostih težav s tiskalnikom. Če ste pozvani, izberite svojo državo/regijo in nato kliknite **Vsi HP-jevi stiki**, kjer dobite informacije o klicanju tehnične podpore.

Izboljšanje kakovosti tiskanja

1. Preverite, ali uporabljate originalne HP-jeve kartuše.
2. V pogovornem oknu **Print (Natisni)** preverite, ali ste izbrali ustrezno vrsto in kakovost papirja.
3. Preverite ocenjeno raven črnila, da ugotovite, ali kateri od kartuš zmanjkuje črnila.
Če so tiskalne kartuše skoraj prazne, jih zamenjajte.
4. Poravnajte tiskalne kartuše

Poravnava tiskalnih kartuš iz programske opreme

- a. V pladenj za papir naložite navaden bel papir velikosti Letter ali A4.
- b. Odprite HP Utility (Pripomoček za HP).



OPOMBA: HP Utility (Pripomoček za HP) je v mapi **Hewlett-Packard** v mapi **Applications (Aplikacije)** na zgornji ravni trdega diska.

- c. Na seznamu naprav na levi strani okna izberite HP ENVY 7640 series.

- d. Kliknite **Align** (Poravnaj).
 - e. Kliknite **Align** (Poravnaj) in sledite navodilom na zaslonu.
 - f. Kliknite **All Settings** (Vse nastavitve), da se vrnete v podokno **Information and Support** (Informacije in podpora).
5. Natisnite preskusno stran.

Tiskanje preskusne strani

- a. V pladenj za papir naložite navaden bel papir velikosti Letter ali A4.
- b. Odprite HP Utility (Pripomoček za HP).

 **OPOMBA:** HP Utility (Pripomoček za HP) je v mapi **Hewlett-Packard** v mapi **Applications** (Aplikacije) na zgornji ravni trdega diska.

- c. Na seznamu naprav na levi strani okna izberite HP ENVY 7640 series.
- d. Kliknite **Test Page** (Preskusna stran).
- e. Kliknite **Print Test Page (Natisni preskusno stran)** in sledite navodilom na zaslonu.

Preverite, ali je besedilo na preskusni strani natisnjeno z nazobčanimi linijami oz. se v besedilu pojavljajo proge in barvna polja. Če vidite nazobčane linije ali proge oz. na nekaterih poljih ni črnila, samodejno očistite kartuše.

6. Če preskusna stran vsebuje proge ali so na njej črna polja oz. manjka besedilo, opravite samodejno čiščenje tiskalnih kartuš.

Samodejno čiščenje tiskalne glave

- a. V pladenj za papir naložite navaden bel papir velikosti Letter ali A4.
- b. Odprite HP Utility (Pripomoček za HP).

 **OPOMBA:** HP Utility (Pripomoček za HP) je v mapi **Hewlett-Packard** v mapi **Applications** (Aplikacije) na zgornji ravni trdega diska.

- c. Na seznamu naprav na levi strani okna izberite HP ENVY 7640 series.
- d. Kliknite **Clean Printheads** (Čiščenje tiskalnih glav).
- e. Kliknite **Clean** (Očisti) in sledite navodilom na zaslonu.

 **POZOR:** Tiskalno glavo očistite samo, če je to res potrebno. Pri čiščenju, ki ni potrebno, se porabi črnilo in skrajša življenjska doba tiskalne glave.

 **OPOMBA:** Če je kakovost tiskanja po tem, ko ste tiskalno glavo očistili, še vedno slaba, poskusite tiskalnik poravnati. Če se težave s kakovostjo tiskanja nadaljujejo tudi po poravnavi in čiščenju, se obrnite na HP-jevo podporo.

- f. Kliknite **All Settings** (Vse nastavitve), da se vrnete v podokno **Information and Support** (Informacije in podpora).

Odpravljanje razmazanega črnila na natisih

Če so na izpisih packe črnila, za naslednje opravilo tiskanja na zaslonu tiskalnika izberite funkcijo Clean Ink Smear (Čiščenje madeža). Proces poteka več minut. Naložiti morate navaden papir polne velikosti, ki se bo med čiščenjem premikal v vse smeri. Pri tem so mehanski zvoki popolnoma običajni.

1. V vhodni pladenj naložite še neuporabljen navaden bel papir velikosti Letter ali A4.
2. Na nadzorni plošči tiskalnika se dotaknite **Setup (Nastavitev)**.
3. Dotaknite se **Vzdrževanje tiskalnika**, izberite zeleno možnost, nato pa upoštevajte navodila na zaslonu.



OPOMBA: To lahko naredite tudi s programsko opremo tiskalnika HP ali z vgrajenim spletnim strežnikom (EWS). Za dostopanje do programske opreme ali vdelanega spletnega strežnika glejte [Odprite programsko opremo tiskalnika HP \(Windows\) na strani 17](#) ali [Odpiranje vdelanega spletnega strežnika na strani 96](#).

Težave s kopiranjem

[Odpravite težave s kopiranjem.](#)

Uporaba HP-jevega spletnega čarovnika za odpravljanje težav

Če tiskalnik ne ustvari kopije ali če so natisi slabe kakovosti, pridobite navodila po korakih.



OPOMBA: HP-jevi spletni čarovniki za odpravljanje težav morda niso na voljo v vseh jezikih.

[Namigi za uspešno kopiranje in optično branje na strani 49](#)

Težave z optičnim branjem

HP Print and Scan Doctor	HP Print and Scan Doctor je pripomoček, ki bo poskusil diagnosticirati težavo in jo samodejno odpraviti.
Reševanje težav pri optičnem branju	Uporaba HP-jevega spletnega čarovnika za odpravljanje težav Če optično branje ni mogoče ali če so optično prebrani dokumenti slabe kakovosti, pridobite navodila po korakih.

 **OPOMBA:** HP Print and Scan Doctor in HP-jevi spletni čarovniki za odpravljanje težav morda niso na voljo v vseh jezikih.

[Namigi za uspešno kopiranje in optično branje na strani 49](#)

Težave s faksiranjem

Najprej zaženite poročilo o preskusu faksiranja, da boste videli, ali gre za težavo z nastavitvijo faksa. Če je preskus uspešen in imate še vedno težave s faksiranjem, preglejte nastavitve faksa, navedene v poročilu, da preverite, ali so pravilne.

Zagon preskusa faksa

Naredite lahko preskus nastavitve faksa, da preverite stanje tiskalnika in se prepričate, ali je za pošiljanje faksov pravilno nastavljen. Ta preskus opravite potem, ko v tiskalniku končate nastavitve faksa. Preskus naredi naslednje:

- preveri strojno opremo faksa,
- preveri, ali je tiskalnik povezan s pravim telefonskim kablom,
- preveri, ali je telefonski kabel priključen na prava vrata,
- preveri znak centrale,
- preveri stanje povezave telefonske linije,
- preveri aktivno telefonsko linijo,

Preskušanje nastavitve faksa z nadzorne plošče tiskalnika

1. Tiskalnik za pošiljanje faksov nastavite v skladu z navodili za domačo ali pisarniško nastavitvev.
2. Pred začetkom preskusa preverite, ali so nameščene kartuše s črnilom in ali je v vhodni pladenj naložen papir polne velikosti.
3. Na zaslonu **Fax** (Faks) povlecite v desno in se dotaknite **Setup (Nastavitve)**, nato pa **Setup Wizard** (Čarovnik za nastavitvev), nato pa upoštevajte navodila na zaslonu.

Tiskalnik na zaslonu prikaže stanje preskusa in natisne poročilo.

4. Preskušanje nastavitve faksa z nadzorne plošče tiskalnika
5. Preglejte poročilo.
 - Če preskus faksa ne uspe, preglejte spodnje rešitve.
 - Če preskus uspe in imate še vedno težave s faksiranjem, preglejte, ali so nastavitve faksa, navedene v poročilu, pravilne. Uporabite lahko tudi HP-jevega spletnega čarovnika za odpravljanje težav.

Kaj storiti, če preskus faksa ne uspe

Če ste zagnali preskus faksa in ta ni bil uspešen, v poročilu poiščite osnovne informacije o napaki. Za podrobnejše informacije v poročilu preverite, kateri del preskusa ni bil uspešen in nato v ustrezni temi v tem razdelku poiščite morebitne rešitve.

»Preskus strojne opreme faksa« ni uspel

- Izklopite tiskalnik, tako da pritisnete  (gumb Napajanje) na nadzorni plošči tiskalnika in nato odklopite napajalni kabel z zadnje strani tiskalnika. Po nekaj sekundah napajalni kabel znova povežite in nato vklopite tiskalnik. Ponovno zaženite preskus. Če preskus znova ne uspe, nadaljujte s pregledovanjem informacij o odpravljanju napak v tem poglavju.
- Poskusite poslati ali sprejeti preskusni faks. Če lahko faks uspešno pošljete ali prejmete, mogoče težave ni.
- Če preskus izvajate s programom **Fax Setup Wizard** (Čarovnik za namestitev faksa) (Windows) ali s pripomočkom **HP Utility** (OS X), preverite, ali naprava ne izvaja drugega opravila, npr. sprejema faks ali kopira. Preverite, ali je na zaslonu prikazano sporočilo o tem, da tiskalnik izvaja opravilo. Če ga, počakajte, da ga dokonča in se ustavi, nato pa zaženite preskus.
- Uporabite telefonski kabel, ki je priložen tiskalniku. Če tiskalnika ne boste povezali prek telefonske zidne vtičnice s priloženim telefonskim kablom, morda ne boste mogli poslati ali sprejeti faksa. Ko priključite telefonski kabel, ki je priložen tiskalniku, znova zaženite preskus faksa.
- Če uporabljate telefonski razdelilnik, lahko pride do težav pri pošiljanju faksov. (Razdelilnik je konektor za dva kabla, ki se priključi v telefonsko zidno vtičnico.) Poskusite odstraniti razdelilnik in tiskalnik priključiti neposredno v telefonsko zidno vtičnico.

Ko odpravite vse težave, znova zaženite preskus faksa, da se prepričate, ali deluje in ali tiskalnik lahko pošlje faks. Če **Fax Hardware Test (Preskus strojne opreme faksa)** še vedno ne uspe in imate pri pošiljanju faksov težave, se obrnite na HP-jevo službo za podporo. Obiščite www.hp.com/support. Na spletnem mestu boste našli informacije in pripomočke, s katerimi lahko popravite mnogo pogostih težav s tiskalnikom. Če ste pozvani, izberite svojo državo/regijo in nato kliknite **Vsi HP-jevi stiki**, kjer dobite informacije o klicanju tehnične podpore.

Preskus »V delujočo telefonsko zidno vtičnico povezan faks« ni uspel

- Preverite povezavo med telefonsko zidno vtičnico in tiskalnikom ter se prepričajte, da je telefonski kabel čvrsto pritrjen.
- Uporabite telefonski kabel, ki je priložen tiskalniku. Če tiskalnika ne boste povezali prek telefonske zidne vtičnice s priloženim telefonskim kablom, morda ne boste mogli poslati ali sprejeti faksa. Ko priključite telefonski kabel, ki je priložen tiskalniku, znova zaženite preskus faksa.
- Prepričajte se, da ste tiskalnik pravilno priključili v telefonsko zidno vtičnico. En konec telefonskega kabla, ki je priložen v škatli skupaj s tiskalnikom, priključite v stensko telefonsko vtičnico, drugega pa na vrata z oznako 1-LINE na zadnji strani tiskalnika.

Več o nastavitvi in preskusu faksa, [kliknite tukaj, da boste v spletu našli dodatne informacije](#).

- Če uporabljate telefonski razdelilnik, lahko pride do težav pri pošiljanju faksov. (Razdelilnik je konektor za dva kabla, ki se priključi v telefonsko zidno vtičnico.) Poskusite odstraniti razdelilnik in tiskalnik priključiti neposredno v telefonsko zidno vtičnico.
- Delujoči telefon in telefonski kabel poskusite povezati s telefonsko zidno vtičnico, ki jo uporabljate za tiskalnik, in preverite znak centrale. Če ne slišite znaka centrale, prosite telefonskega operaterja, naj preveri linijo.
- Poskusite poslati ali sprejeti preskusni faks. Če lahko faks uspešno pošljete ali prejmete, mogoče težave ni.

Ko odpravite vse težave, znova zaženite preskus faksa, da se prepričate, ali deluje in ali tiskalnik lahko pošlje faks.

Preskus »V ustrezna vrata faksa vključen telefonski kabel« ni uspel

Uporabite telefonski kabel, ki je priložen tiskalniku. Če tiskalnika ne boste povezali prek telefonske zidne vtičnice s priloženim telefonskim kablom, morda ne boste mogli poslati ali sprejeti faksa. Ko priključite telefonski kabel, ki je priložen tiskalniku, znova zaženite preskus faksa.

Če uporabljate telefonski razdelilnik, lahko pride do težav pri pošiljanju faksov. (Razdelilnik je konektor za dva kabla, ki se priključi v telefonsko zidno vtičnico.) Poskusite odstraniti razdelilnik in tiskalnik priključiti neposredno v telefonsko zidno vtičnico.

Telefonski kabel vključite v prava vrata.

1. En konec telefonskega kabla, ki je priložen v škatli skupaj s tiskalnikom, priključite v stensko telefonsko vtičnico, drugega pa v vrata z oznako 1-LINE na zadnji strani tiskalnika.

 **OPOMBA:** Če tiskalnik s stensko telefonsko vtičnico povežete prek vrat 2-EXT, ni mogoče pošiljati ali sprejemati faksov. Vrata 2-EXT so namenjena za povezovanje druge opreme, kot je odzivnik.

Slika 9-1 Zadnja stran tiskalnika

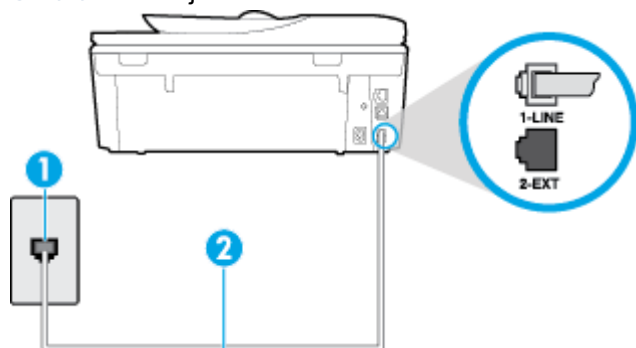

1	Stenska telefonska vtičnica
2	Telefonski kabel, ki je priložen v škatli poleg tiskalnika, priključite na vrata »1-LINE«.

2. Ko telefonski kabel priključite v vrata z oznako 1-LINE, znova zaženite preskus faksa, da se prepričate, ali deluje in ali je tiskalnik pripravljen za pošiljanje faksa.
3. Poskusite poslati ali sprejeti preskusni faks.

Preskus »Uporaba pravilne vrste telefonskega kabla s faksom« ni uspel

- Tiskalnik povežite prek telefonske zidne vtičnice s telefonskim kablom, ki je v škatli poleg tiskalnika. En konec telefonskega kabla priključite na vrata z oznako 1-LINE na zadnji strani tiskalnika, drugi konec pa na telefonsko zidno vtičnico, kot je prikazano na sliki.

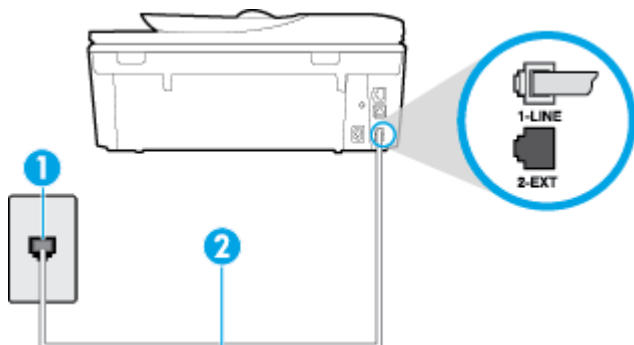

1	Stenska telefonska vtičnica
2	Telefonski kabel, ki je priložen v škatli poleg tiskalnika, priključite na vrata »1-LINE«.

Če telefonski kabel, ki je priložen tiskalniku, ni dovolj dolg, ga lahko podaljšate s daljšim telefonskim kablom z dvema žicama. Kabel lahko kupite v trgovini z električno opremo in dodatno opremo za telefone.

- Preverite povezavo med telefonsko zidno vtičnico in tiskalnikom ter se prepričajte, da je telefonski kabel čvrsto pritrjen.
- Uporabite telefonski kabel, ki je priložen tiskalniku. Če tiskalnika ne boste povezali prek telefonske zidne vtičnice s priloženim telefonskim kablom, morda ne boste mogli poslati ali sprejeti faksa. Ko priključite telefonski kabel, ki je priložen tiskalniku, znova zaženite preskus faksa.
- Če uporabljate telefonski razdelilnik, lahko pride do težav pri pošiljanju faksov. (Razdelilnik je konektor za dva kabla, ki se priključi v telefonsko zidno vtičnico.) Poskusite odstraniti razdelilnik in tiskalnik priključiti neposredno v telefonsko zidno vtičnico.

Preskus »Zaznavanje znaka centrale« ni uspel

- Druga oprema, ki je priključena na isto telefonsko linijo kot tiskalnik, je morda vzrok za neuspele preskuse. Če želite izvedeti, ali težave povzročata druga oprema, vso opremo izklopite s telefonske linije in znova zaženite preskus. Če preskus **Dial Tone Detection Test (Preskušanje zaznavanja znaka centrale)** uspe brez priključene druge opreme, težave povzročata eden ali več delov opreme; vsakega posebej znova priključite in vsakič zaženite preskus, dokler ne ugotovite, kateri del opreme povzroča težavo.
- Delujoči telefon in telefonski kabel poskusite povezati s telefonsko zidno vtičnico, ki jo uporabljate za tiskalnik, in preverite znak centrale. Če ne slišite znaka centrale, prosite telefonskega operaterja, naj preveri linijo.
- Prepričajte se, da ste tiskalnik pravilno priključili v telefonsko zidno vtičnico. En konec telefonskega kabla, ki je priložen v škatli skupaj s tiskalnikom, priključite v stensko telefonsko vtičnico, drugega pa na vrata z oznako 1-LINE na zadnji strani tiskalnika.

- Če uporabljate telefonski razdelilnik, lahko pride do težav pri pošiljanju faksov. (Razdelilnik je konektor za dva kabla, ki se priključi v telefonsko zidno vtičnico.) Poskusite odstraniti razdelilnik in tiskalnik priključiti neposredno v telefonsko zidno vtičnico.
- Če vaš telefonski sistem ne uporablja standardnega znaka centrale, kot so nekateri sistemi naročniške centrale (PBX), lahko to vodi do neuspelega preizkusa. To ne bo povzročalo težav pri pošiljanju ali sprejemanju faksov. Poskusite poslati ali sprejeti preskusni faks.
- Preverite, ali je nastavev države/regije ustrezno nastavljena za vašo državo/regijo. Če nastavev za državo/regijo ni nastavljena ali je nastavljena napačno, je lahko to vzrok za neuspel preskus in lahko boste imeli težave pri pošiljanju in sprejemanju faksov.
- Tiskalnik priključite na analogno telefonsko linijo, sicer ne boste mogli pošiljati ali sprejemati faksov. Če želite preveriti, ali je telefonska linija digitalna, na linijo priključite običajen analogni telefon in poslušajte znak centrale. Če ne slišite normalnega znaka centrale, je telefonska linija morda nastavljena za digitalne telefone. Tiskalnik priključite na analogno telefonsko linijo in poskusite poslati ali sprejeti faks.
- Uporabite telefonski kabel, ki je priložen tiskalniku. Če tiskalnika ne boste povezali prek telefonske zidne vtičnice s priloženim telefonskim kablom, morda ne boste mogli poslati ali sprejeti faksa. Ko priključite telefonski kabel, ki je priložen tiskalniku, znova zaženite preskus faksa.

Ko odpravite vse težave, znova zaženite preskus faksa, da se prepričate, ali deluje in ali tiskalnik lahko pošlje faks. Če preskus **Zaznavanja znaka centrale** še vedno ne uspe, se obrnite na svoje telefonsko podjetje, ki naj preveri linijo.

Preskus »Stanje faks linije« ni uspel

- Tiskalnik priključite na analogno telefonsko linijo, sicer ne boste mogli pošiljati ali sprejemati faksov. Če želite preveriti, ali je telefonska linija digitalna, na linijo priključite običajen analogni telefon in poslušajte znak centrale. Če ne slišite normalnega znaka centrale, je telefonska linija morda nastavljena za digitalne telefone. Tiskalnik priključite na analogno telefonsko linijo in poskusite poslati ali sprejeti faks.
- Preverite povezavo med telefonsko zidno vtičnico in tiskalnikom ter se prepričajte, da je telefonski kabel čvrsto pritrjen.
- Prepričajte se, da ste tiskalnik pravilno priključili v telefonsko zidno vtičnico. En konec telefonskega kabla, ki je priložen v škatli skupaj s tiskalnikom, priključite v stensko telefonsko vtičnico, drugega pa na vrata z oznako 1-LINE na zadnji strani tiskalnika.
- Druga oprema, ki je priključena na isto telefonsko linijo kot tiskalnik, je morda vzrok za neuspele preskuse. Če želite izvedeti, ali težave povzroča druga oprema, vso opremo izklopite s telefonske linije in znova zaženite preskus.
 - Če preskus **Fax Line Condition Test (Preskušanje stanja faks linije)** uspe brez priključene druge opreme, težave povzroča en ali več delov opreme; vsakega posebej ponovno priključite in vsakič zaženite preskus, dokler ne ugotovite, kateri del opreme povzroča težavo.
 - Če preskus **Fax Line Condition Test (Preskušanje stanja faks linije)** brez druge opreme ne uspe, tiskalnik priključite na delujočo telefonsko linijo in preglejte informacije o odpravljanju napak v tem poglavju.
- Če uporabljate telefonski razdelilnik, lahko pride do težav pri pošiljanju faksov. (Razdelilnik je konektor za dva kabla, ki se priključi v telefonsko zidno vtičnico.) Poskusite odstraniti razdelilnik in tiskalnik priključiti neposredno v telefonsko zidno vtičnico.

- Uporabite telefonski kabel, ki je priložen tiskalniku. Če tiskalnika ne boste povezali prek telefonske zidne vtičnice s priloženim telefonskim kablom, morda ne boste mogli poslati ali sprejeti faksa. Ko priključite telefonski kabel, ki je priložen tiskalniku, znova zaženite preskus faksa.

Ko odpravite vse težave, znova zaženite preskus faksa, da se prepričate, ali deluje in ali tiskalnik lahko pošlje faks. Če preskus **Stanje faks linije** še vedno ne uspe in imate pri pošiljanju faksov težave, se obrnite na telefonsko podjetje, ki naj preveri telefonsko linijo.

Odpravite težave s faksiranjem.

Odpravite težave s faksiranjem.	Uporaba HP-jevega spletnega čarovnika za odpravljanje težav
	Odpravite težave s pošiljanjem ali prejetjem faksa ali faksiranjem v računalnik.

 **OPOMBA:** HP-jevi spletni čarovniki za odpravljanje težav morda niso na voljo v vseh jezikih.



Preberite splošna navodila v pomoči za specifične težave s faksiranjem

Kakšno težavo s faksiranjem imate?

Na zaslону je vedno prikazano sporočilo »Slušalka ni na mestu«

- Uporabljate napačno vrsto telefonskega kabla. Tiskalnik priključite na telefonsko linijo s telefonskim kablom z dvema žicama, ki je priložen tiskalniku. Če telefonski kabel, ki je priložen tiskalniku, ni dovolj dolg, ga lahko podaljšate z daljšim telefonskim kablom. Kabel lahko kupite v trgovini z električno opremo in dodatno opremo za telefone.
- Morda je v uporabi druga oprema, ki je priključena na isto telefonsko linijo kot tiskalnik. Prepričajte se, ali drugi telefoni (telefoni, ki so na isti telefonski liniji, vendar niso priključeni na tiskalnik) ali druga oprema niso v uporabi ali zasedeni. S tiskalnikom na primer ne morete poslati faksa, če je drug telefon zaseden ali če za pošiljanje e-pošte oziroma dostop do interneta uporabljate računalniški klicni modem.

V tiskalniku prihaja do težav pri pošiljanju in sprejemanju faksov

- Preverite, ali je tiskalnik vklopljen. Poglejte na zaslon tiskalnika. Če je zaslon prazen in gumb  (Napajanje) ne sveti, je tiskalnik izklopljen. Prepričajte se, da je napajalni kabel čvrsto priključen v tiskalnik in vtičnico. Pritisnite  (gumb Napajanje), da vklopite tiskalnik.

Ko vklopite tiskalnik, HP priporoča, da počakate pet minut, preden pošljete ali sprejmete faks. Tiskalnik ne more pošiljati ali sprejemati faksov med inicializacijo po vklopu.

- Če je omogočena možnost HP Digital Fax, morda ne boste mogli pošiljati in prejemati faksov, če je pomnilnik faksa poln (ta je omejen s pomnilnikom tiskalnika).

- Tiskalnik povežite prek telefonske zidne vtičnice s telefonskim kablom, ki je v škatli poleg tiskalnika. En konec telefonskega kabla priključite na vrata z oznako 1-LINE na zadnji strani tiskalnika, drugi konec pa na telefonsko zidno vtičnico, kot je prikazano na sliki.

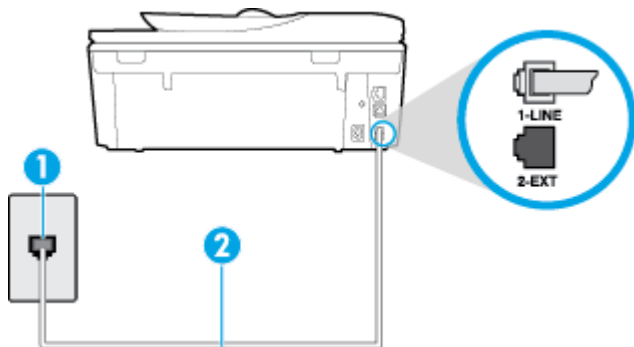

1	Stenska telefonska vtičnica
2	Telefonski kabel, ki je priložen v škatli poleg tiskalnika, priključite na vrata »1-LINE«.

Če telefonski kabel, ki je priložen tiskalniku, ni dovolj dolg, ga lahko podaljšate s daljšim telefonskim kablom z dvema žicama. Kabel lahko kupite v trgovini z električno opremo in dodatno opremo za telefone.

- Delujoči telefon in telefonski kabel poskusite povezati s telefonsko zidno vtičnico, ki jo uporabljate za tiskalnik, in preverite znak centrale. Če zvoka centrale ne slišite, za popravilo pokličite svojega telefonskega operaterja.
- Morda je v uporabi druga oprema, ki je priključena na isto telefonsko linijo kot tiskalnik. S tiskalnikom na primer ne morete poslati faksa, če je drug telefon zaseden ali če za pošiljanje e-pošte oziroma dostop do interneta uporabljate računalniški klicni modem.
- Preverite, ali je napaka povzročilo drugo delovanje. Preverite, ali se je na zaslonu oz. v računalniku izpisalo sporočilo o napaki z informacijami o težavi in navodili za njeno reševanje. Če pride do napake, tiskalnik ne more pošiljati ali prejemati faksov, dokler napake ne odpravite.
- Pri povezavi telefonske linije lahko slišite šume. Telefonske linije s slabo kakovostjo zvoka (šum) lahko povzročijo težave pri faksiranju. Kakovost zvoka telefonske linije preverite tako, da telefon priključite v telefonsko zidno vtičnico in poslušate, če se slišijo statični ali drugi šumi. Če slišite šume, izklopite funkcijo **Error Correction Mode (Način odpravljanja napak)** (ECM) in ponovno poskusite poslati faks. Več informacij o spreminjanju načina za odpravljanje napak najdete v poglavju [Pošiljanje faksa v načinu odpravljanja napak na strani 54](#). Če se težave nadaljujejo, se obrnite na telefonsko podjetje.
- Če uporabljate digitalno naročniško linijo (DSL), preverite, ali ste priključili filter DSL, sicer faksov ni mogoče uspešno pošiljati. [Če si želite ogledati več informacij o tem v spletu, kliknite tukaj.](#)
- Prepričajte se, da tiskalnik ni priključen v telefonsko zidno vtičnico, ki je namenjena digitalnim telefonom. Če želite preveriti, ali je telefonska linija digitalna, na linijo priključite običajen analogni telefon in poslušajte znak centrale. Če ne slišite normalnega znaka centrale, je telefonska linija morda nastavljena za digitalne telefone.
- Če uporabljate pretvornik/terminalni vmesnik za naročniško centralo (PBX) ali za storitve digitalnega omrežja z integriranimi storitvami (ISDN), poskrbite, da je tiskalnik priključen na ustrezna vrata in da je terminalni vmesnik nastavljen na ustrezno vrsto stikala za vašo državo/regijo, če je to mogoče. [Če si želite ogledati več informacij o tem v spletu, kliknite tukaj.](#)

- Če je tiskalnik priključen na isto telefonsko linijo kot storitev DSL, modem DSL morda ne bo pravilno ozemljen. Če modem DSL ni pravilno ozemljen, lahko povzroči šume na telefonski liniji. Telefonske linije s slabo kakovostjo zvoka (šum) lahko povzročijo težave pri pošiljanju faksov. Kakovost zvoka telefonske linije lahko preverite tako, da telefon vključite v telefonsko zidno vtičnico in poslušate, ali se slišijo statični ali drugi šumi. Če slišite šume, izklopite modem DSL in popolnoma prekinite napajanje za vsaj 15 minut. Znova vklopite modem DSL in poslušajte znak centrale.



OPOMBA: V prihodnje lahko na telefonski liniji znova zaznate statični šum. Če tiskalnik preneha pošiljati in sprejemati fakse, ta postopek ponovite.

Če v telefonski liniji še vedno slišite šum, se obrnite na telefonsko podjetje. Za informacije o izklopu modema DSL se za pomoč obrnite na ponudnika DSL.

- Če uporabljate telefonski razdelilnik, lahko pride do težav pri pošiljanju faksov. (Razdelilnik je konektor za dva kabla, ki se priključi v telefonsko zidno vtičnico.) Poskusite odstraniti razdelilnik in tiskalnik priključiti neposredno v telefonsko zidno vtičnico.

Tiskalnik ne more prejemati faksov, lahko pa jih pošilja

- Če niste uporabnik storitve značilnega zvonjenja, preverite, ali je funkcija **Distinctive Ring (Značilno zvonjenje)** tiskalnika nastavljena na **All Rings (Vsa zvonjenja)**. Za več informacij glejte [Spreminjanje vzorca odzivnega zvonjenja za značilno zvonjenje na strani 67](#).
- Če je funkcija **Auto Answer (Samodejni odgovor)** nastavljena na **Off (Izklop)**, morate fakse sprejemati ročno; v nasprotnem primeru tiskalnik faksa ne more sprejeti. Informacije o ročnem sprejemanju faksov najdete v poglavju [Ročno sprejemanje faksa na strani 56](#).
- Če imate storitev glasovne pošte priključeno na isto telefonsko številko, ki jo uporabljate za faksne klice, morate fakse sprejemati ročno, ne samodejno. To pomeni, da morate na dohodne faksne klice odgovoriti osebno. Preberite več o nastavitvi tiskalnika za uporabo glasovne pošte, [če si želite ogledati več informacij o tem v spletu, kliknite tukaj](#). Informacije o ročnem sprejemanju faksov najdete v poglavju [Ročno sprejemanje faksa na strani 56](#).
- Če imate računalniški klicni modem priključen na isto telefonsko linijo kot tiskalnik, preverite, da programska oprema, ki je bila priložena modemu, ni nastavljena za samodejno sprejemanje faksov. Modemi, ki so nastavljeni na samodejno sprejemanje faksov, prevzamejo telefonsko linijo za sprejemanje vseh dohodnih faksov, kar tiskalniku prepreči sprejemanje faksnih klicev.
- Če sta odzivnik in tiskalnik priključena na isto telefonsko linijo, se lahko pojavi ena od naslednjih težav:
 - Odzivnik morda ni pravilno nastavljen za tiskalnik.
 - Odhodno sporočilo je morda predolgo ali preglasno, da bi tiskalnik lahko zaznal ton faksa, in faks, ki pošilja, utegne prekiniti povezavo.
 - Odzivnik morda po odhodnem sporočilu ni imel na razpolago dovolj tišine, da bi tiskalniku omogočil zaznati ton faksa. Ta težava je najpogostejša pri digitalnih odzivnikih.

Z naslednjimi dejanji utegnete rešiti te težave:

- Ko imate odzivnik na telefonski liniji, ki jo uporabljate tudi za klice faksa, poskusite priključiti odzivnik neposredno v računalnik, [za prikaz dodatnih informacij v spletu kliknite tukaj](#).
- Poskrbite, da je tiskalnik nastavljen na samodejno sprejemanje faksov. Informacije o nastavitvi tiskalnika na samodejno sprejemanje faksov najdete v [Sprejemanje faksa na strani 56](#).

- Nastavitev **Rings to Answer (Zvonj. do odg.)** mora biti nastavljena na večje število zvonjenj kot odzivnik. Več informacij najdete v [Nastavitev števila zvonjenj pred odgovorom na strani 67.](#)
- Izklopite odzivnik in nato poskušajte sprejeti faks. Če ste faks uspešno poslali brez odzivnika, morda težave povzroča odzivnik.
- Ponovno priklopite odzivnik in ponovno posnemite odhodno sporočilo. Posnemite sporočilo, dolgo približno 10 sekund. Ko snemate sporočilo, govorite počasi in tiho. Na koncu sporočila pustite vsaj 5 sekund tišine. Ko snemate tišino, ne sme biti šuma v ozadju. Poskusite ponovno sprejeti faks.



OPOMBA: Pri nekaterih digitalnih odzivnikih se utegne zgoditi, da se tišina na koncu odhodnega sporočila ne ohrani. Predvajajte odhodno sporočilo, da preverite.

- Če je tiskalnik priključen na isto telefonsko linijo kot druga telefonska oprema, npr. odzivnik, računalniški klicni modem ali večkratna stikalna naprava, je lahko signal faksa slabši. Signal je lahko slabši tudi, če uporabljate razdelilnik ali za podaljšanje telefonskega kabla priključite dodatne kable. Slabši signal faksa lahko povzroči težave med sprejemanjem faksa.

Če želite izvedeti, ali težave povzroča druga oprema, izklopite s telefonske linije vse naprave, razen tiskalnika in poskusite sprejeti faks. Če lahko uspešno sprejmete fakse brez priključene druge opreme, težave povzroča eden ali več delov opreme; poskusite vsakega posebej znova priključiti in vsakič sprejeti faks, dokler ne boste ugotovili, katera oprema povzroča težavo.

- Če imate za telefonsko številko faksa poseben vzorec zvonjenja (uporabljate storitev značilnega zvonjenja prek telefonskega podjetja), se mora funkcija **Distinctive Ring (Značilno zvonjenje)** tiskalnika z njo ujemati. Za več informacij glejte [Spreminjanje vzorca odzivnega zvonjenja za značilno zvonjenje na strani 67.](#)

Tiskalnik ne more pošiljati faksov, lahko pa jih sprejema

- Tiskalnik morda začne z izbiranjem prehitro ali prezgodaj. Morda boste morali v zaporedje številke vnesti presledke. Če boste na primer potrebovali dostop do zunanje linije, vstavite premor za številko za dostop, preden izberete telefonsko številko. Če je vaša številka 95555555, številka 9 pa omogoča dostop do zunanje linije, boste morda morali vnesti premore tako: 9-555-5555. Če želite vnesti presledek v številko faksa, ki jo vpisujete, se večkrat zaporedoma dotaknite *, da se na zaslonu prikaže vezaj (-).

Faks lahko pošljete tudi z nadzorom izbiranja. Tako lahko med izbiranjem poslušate telefonsko linijo. Lahko nastavite hitrost izbiranja in se med izbiranjem odzivate na pozive. Več informacij najdete v poglavju [Pošiljanje faksa z nadzorom izbiranja na strani 53.](#)

- Številka, ki ste jo vnesli, ko ste pošiljali faks, ni v ustreznem formatu ali pa obstajajo težave s sprejemnim faksom. Da bi preverili, s telefona pokličite številko faksa in poslušajte tone faksa. Če ne slišite tonov faksa, sprejemni faks morda ni vklopljen ali povezan ali pa storitev glasovne pošte moti prejemnikova telefonska linija. Lahko vprašate prejemnika, naj preveri, ali niso težave pri prejemnikovem faksu.

Toni faksa so posneti na mojem odzivniku

- Ko imate odzivnik na telefonski liniji, ki jo uporabljate tudi za klice faksa, poskusite priključiti odzivnik neposredno v računalnik, [za prikaz dodatnih informacij v spletu kliknite tukaj](#). Če tega ne naredite, se bodo toni faksa posneli na odzivnik.
- Tiskalnik mora biti nastavljen na samodejno sprejemanje faksov, funkcija **Rings to Answer (Zvonj. do odg.)** pa mora biti pravilno nastavljena. Število zvonjenj za odziv tiskalnika mora biti večje od števila zvonjenj za odziv odzivnika. Če sta odzivnik in tiskalnik nastavljena na isto število zvonjenj, na katere se odzivata, se bosta na klic odzvali obe napravi, toni faksa pa se bodo posneli na odzivnik.
- Odzivnik nastavite na nizko število zvonjenj, tiskalnik pa na najvišje možno število zvonjenj za odziv, ki ga tiskalnik še podpira. (Največje število zvonjenj je odvisno od države/regije.) Pri tej nastavitvi se bo odzivnik odzval na klic, tiskalnik pa bo nadzoroval linijo. Če tiskalnik zazna znak centrale za faks, bo tiskalnik faks sprejel. Če gre za glasovni klic, odzivnik posname dohodno sporočilo. Za več informacij glejte [Nastavitev števila zvonjenj pred odgovorom na strani 67](#).

Računalnik ne more sprejemati faksov (HP Digital Fax)

- Računalnik, izbran za sprejemanje faksov, je izklopljen. Poskrbite, da bo računalnik, izbran za sprejemanje faksov, vedno vklopljen.
- Za nastavitev in sprejem faksov je nastavljenih več računalnikov in eden od njih je morda izklopljen. Če računalnik, nastavljen za sprejem faksov, ni isti, kot tisti, uporabljen za nastavitev, morata biti oba vedno vklopljena.
- Funkcija HP Digital Fax ni aktivirana ali pa računalnik ni konfiguriran za sprejemanje faksov. Aktivirajte funkcijo HP Digital Fax in se prepričajte, da je računalnik konfiguriran za sprejemanje faksov.

Težave z omrežjem in povezavo

Kaj želite storiti?

Odpravljanje težav z brezžično povezavo



Izberite eno od naslednjih možnosti za odpravljanje težav.

HP Print and Scan Doctor	HP Print and Scan Doctor je pripomoček, ki bo poskusil diagnosticirati težavo in jo samodejno odpraviti.
Uporaba HP-jevega spletnega čarovnika za odpravljanje težav	<ul style="list-style-type: none">• Odpravite težave z brezžično povezavo ne glede na to, ali tiskalnik ni bil nikoli povezan ali pa je bil povezan in več ne deluje.• Odpravite težave s požarnim zidom ali protivirusno programsko opremo, če sumite, da računalniku preprečuje, da bi se povezal s tiskalnikom.

 **OPOMBA:** HP Print and Scan Doctor in HP-jevi spletni čarovniki za odpravljanje težav morda niso na voljo v vseh jezikih.

Preberite splošna navodila v pomoči za odpravljanje težav z brezžično povezavo

Preverite omrežno konfiguracijo ali natisnite poročilo o preizkusu brezžičnega omrežja, da boste lažje diagnosticirali težave z omrežjem.

1. Na začetnem zaslonu se dotaknite  (**Wireless** (Brezžično)), nato pa  (**Settings** (Nastavitve)).
2. Dotaknite se **Print Reports** (Natisni poročila), nato pa se dotaknite **Display Network Configuration** (Prikaži omrežno konfiguracijo) ali **Print Wireless Test Report** (Natisni poročilo preskusa brezžične povezave).

Iskanje omrežnih nastavitev za brezžično povezavo

Izberite eno od naslednjih možnosti za odpravljanje težav.

HP Print and Scan Doctor	HP Print and Scan Doctor je pripomoček, ki vam lahko sporoči omrežno ime (SSID) in geslo (omrežni ključ).
Uporaba HP-jevega spletnega čarovnika za odpravljanje težav	Naučite se, kako lahko poiščete omrežno ime (SSID) in geslo brezžične povezave.

 **OPOMBA:** HP Print and Scan Doctor in HP-jevi spletni čarovniki za odpravljanje težav morda niso na voljo v vseh jezikih.

Odpravljanje težav s povezavo Wi-Fi Direct

Uporaba HP-jevega spletnega čarovnika za odpravljanje težav	Odpravite težavo s povezavo Wi-Fi Direct ali se naučite, kako konfigurirati Wi-Fi Direct.
---	---

 **OPOMBA:** HP-jevi spletni čarovniki za odpravljanje težav morda niso na voljo v vseh jezikih.

Preberite splošna navodila v pomoči za odpravljanje težav s povezavo Wi-Fi Direct

1. Na tiskalniku preverite, ali je Wi-Fi Direct vklopljen:
 - ▲ Na nadzorni plošči tiskalnika se dotaknite  (Wi-Fi Direct).
2. V računalniku ali mobilni napravi z brezžično povezavo vklopite brezžično povezavo ter poiščite ime Wi-Fi Direct in vzpostavite povezavo z njim.
3. Ob prikazu poziva vnesite geslo za Wi-Fi Direct.
4. Če uporabljate mobilno napravo, zagotovite, da ste namestili ustrezen program za tiskanje. Če želite več informacij o tiskanju na mobilnih napravah, obiščite spletno mesto www.hp.com/global/us/en/eprint/mobile_printing_apps.html.

Pretvarjanje povezave USB v brezžično

Izberite eno od naslednjih možnosti za odpravljanje težav.

HP Print and Scan Doctor	HP Print and Scan Doctor je pripomoček, ki bo poskusil diagnosticirati težavo in jo samodejno odpraviti.
Uporaba HP-jevega spletnega čarovnika za odpravljanje težav	Spremenite povezavo USB v brezžično povezavo ali povezavo Wi-Fi Direct.

 **OPOMBA:** HP Print and Scan Doctor in HP-jevi spletni čarovniki za odpravljanje težav morda niso na voljo v vseh jezikih.

[Spreminjanje vrste povezave na strani 88](#)

Odpravljanje težav z ethernetno povezavo

Preverite naslednje:

- Omrežje deluje, omrežno zvezdišče, stikalo ali usmerjevalnik pa so vklopljeni.
- Ethernetni kabel je pravilno priključen v tiskalnik in lučka ethernetne povezave zraven priključka sveti.
- Protivirusni programi, vključno s programi za zaščito pred vohunsko programsko opremo, ne vplivajo na omrežno povezavo s tiskalnikom. Če veste, da protivirusna programska oprema ali programska oprema požarnega zidu računalniku preprečuje, da bi se povezal s tiskalnikom, [uporabite HP-jevo spletno orodje za odpravljanje težav s požarnim zidom](#), da boste odpravili težavo.
- [HP Print and Scan Doctor](#)

Zaženite HP Print and Scan Doctor, da boste težavo odpravili samodejno. Pripomoček bo poskusil diagnosticirati in odpraviti težavo. HP Print and Scan Doctor morda ni na voljo v vseh jezikih.

Težave s strojno opremo tiskalnika

 **NASVET:** Če želite diagnosticirati in samodejno odpraviti težave s tiskanjem, optičnim branjem in kopiranjem, zaženite program [HP Print and Scan Doctor](#). Program je na voljo samo v nekaterih jezikih.

Ročna sprostitvev samodejnega podaljška izhodnega pladnja

Če se samodejni podaljšek izhodnega planja ne namesti samodejno, ga lahko sprostite ročno.

1. Izhodni pladenj odstranite iz tiskalnika.



2. Na dnu izhodnega pladnja premaknite zapah izhodnega pladnja v odklenjen položaj, nato pa potisnite vzvod za sprostitvev, da sprostite podaljšek pladnja.

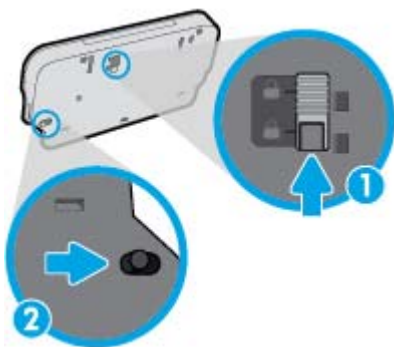

3. Izhodni pladenj vstavite nazaj v tiskalnik, pri tem pa pustite podaljšek pladnja v sproščnem položaju.

Tiskalnik se nepričakovano izklopi

- Preverite napajanje in priključke.
- Napajalni kabel tiskalnika mora biti čvrsto pritrjen v delujočo vtičnico.

Tiskalne glave ni mogoče poravnati

- Če postopek poravnave ne uspe, preverite, ali ste v vhodni pladenj naložili neuporabljen navaden bel papir. Če imate ob poravnavi kartuš s črnilom v vhodnem pladnju naložen barvni papir, poravnava ne bo uspela.
- Če postopek poravnave večkrat zapored ne uspe, je tiskalno glavo morda treba očistiti ali pa težavo morda povzroča okvarjen senzor.
- Če s čiščenjem tiskalne glave niste rešili težave, se obrnite na HP-jevo podporo. Obiščite www.hp.com/support. Na spletnem mestu boste našli informacije in pripomočke, s katerimi lahko

popravite mnogo pogostih težav s tiskalnikom. Če ste pozvani, izberite svojo državo/regijo in nato kliknite **Vsi HP-jevi stiki**, kjer dobite informacije o klicanju tehnične podpore.

Odpravite napako tiskalnika.

- ▲ Izklopite in vklopite tiskalnik. Če to ne odpravi težave, stopite v stik s HP.

Če želite več informacij o stiku s HP-jevo podporo, glejte [HP-jeva podpora na strani 131](#).

HP-jeva podpora

- [Registracija tiskalnika](#)
- [Postopek podpore](#)
- [HP-jeva telefonska podpora](#)
- [Dodatne možnosti garancije](#)

Registracija tiskalnika

Vzemite si nekaj minut za registracijo in si tako zagotovite hitrejše storitve, učinkovitejšo podporo in opozorila o podpori izdelka. Če tiskalnika niste registrirali med nameščanjem programske opreme, lahko to storite zdaj na naslovu <http://www.register.hp.com>.

Postopek podpore

V primeru težav sledite naslednjim korakom:

1. Preverite dokumentacijo, ki ste jo dobili skupaj s tiskalnikom.
2. Obiščite HP-jevo spletno podporo na www.hp.com/support.

HP-jeva spletna podpora je na voljo vsem HP-jevim strankam. To je najhitrejši vir za najnovejše informacije o izdelku in za strokovno pomoč ter vključuje naslednje:

- Hiter dostop do kvalificiranih podpornih strokovnjakov v spletu
 - Posodobitve programske opreme in gonilnikov za tiskalnik
 - Dragocene informacij o odpravljanju težav za pogoste težave
 - Sprotne posodobitve tiskalnika, opozorila o podpori in HP-jeve novice, ki so na voljo, če registrirate HP-jev tiskalnik
3. Pokličite HP-jevo podporo.

Možnosti podpore in razpoložljivost se razlikujejo glede na tiskalnik, državo/regijo in jezik.

HP-jeva telefonska podpora

Možnosti podpore za telefon in razpoložljivost se razlikujejo glede na izdelek, državo/regijo in jezik.

To poglavje vsebuje naslednje teme:

- [Obdobje telefonske podpore](#)
- [Klicanje](#)
- [Telefonske številke za podporo](#)
- [Po poteku telefonske podpore](#)

Obdobje telefonske podpore

V Severni Ameriki, na območju Azije in Pacifika ter v Latinski Ameriki (skupaj z Mehiko) je na voljo eno leto telefonske podpore. Če želite informacije o trajanju telefonske podpore v Evropi, na Bližnjem

vzhodu in v Afriki, obiščite spletno mesto www.hp.com/support. Telefonske klice obračuna vaš ponudnik telefonskih storitev.

Klicanje

HP-jevo podporo pokličite, ko ste pri računalniku in tiskalniku. Pripravite naslednje podatke, ki jih boste morali posredovati:

- Ime izdelka (navedeno na tiskalniku, na primer HP ENVY 7640)
- Številka izdelka (na notranji strani vratc za dostop do kartuše)



- Serijsko številko (najdete jo na zadnji ali spodnji strani tiskalnika)
- Sporočila, ki so se pojavila ob tej težavi
- Odgovore na ta vprašanja:
 - Ali je do te težave že kdaj prišlo?
 - Ali jo lahko ponovite?
 - Ali ste ob nastali težavi v računalnik dodajali strojno ali programsko opremo?
 - Se je pred tem kaj zgodilo (npr. nevihta, ali ste premikali tiskalnik itd.)?

Telefonske številke za podporo

Če želite HP-jev seznam najnovejših telefonskih števil za podporo in podatke o stroških klica, glejte spletno mesto www.hp.com/support.

Po poteku telefonske podpore

Po poteku telefonske podpore je HP-jeva pomoč na voljo z doplačilom. Pomoč je morda na voljo tudi na HP-jevem spletnem mestu za podporo: www.hp.com/support. Obrnite se na HP-jevega prodajalca ali pokličite telefonsko številko podpore za svojo državo/regijo.

Dodatne možnosti garancije

Za dodatno ceno so na voljo razširjene storitve za napravo HP ENVY 7640 series. Obiščite naše spletno mesto www.hp.com/support, izberite svojo državo/regijo in jezik ter v razdelku s storitvami in garancijo poiščite informacije o možnostih razširjenih storitev.

A Tehnični podatki

To poglavje vsebuje tehnične podatke in mednarodne upravne informacije za napravo HP ENVY 7640 series.

Dodatne specifikacije si oglejte v natisnjeni dokumentaciji, ki je priložena napravi HP ENVY 7640 series.

To poglavje vsebuje naslednje teme:

- [Obvestila podjetja Hewlett-Packard](#)
- [Tehnični podatki](#)
- [Okoljevarstveni program za nadzor izdelka](#)
- [Upravne informacije](#)

Obvestila podjetja Hewlett-Packard

Informacije v tem dokumentu se lahko spremenijo brez predhodnega obvestila.

Vse pravice pridržane. Prepovedano je razmnoževanje, prirejanje ali prevajanje brez predhodnega pisnega dovoljenja podjetja Hewlett-Packard, razen če to dovoljujejo zakoni o avtorskih pravicah. Edine garancije za HP-jeve izdelke in storitve so opisane v posebnih garancijskih izjavah, ki so dodane izdelkom in storitvam. Vsebine si ne razlagajte kot dodatno garancijo. HP ne odgovarja za tehnične ali založniške napake ali izpuščeno vsebino.

© 2014 Hewlett-Packard Development Company, L.P.

Microsoft®, Windows®, Windows® XP, Windows Vista®, Windows® 7, Windows® 8 in Windows® 8.1 so blagovne znamke družbe Microsoft Corporation, registrirane v ZDA.

Tehnični podatki

Ta razdelek vsebuje tehnične podatke za napravo HP ENVY 7640 series. Več tehničnih podatkov o izdelku najdete na listu s podatki o izdelku na spletnem mestu www.hp.com/support.

Sistemske zahteve

Sistemske zahteve in zahteve programske opreme so v datoteki Readme (Berime).

Če želite informacije o prihodnjih izdajah operacijskih sistemov in podpori, obiščite HP-jevo spletno stran za podporo na naslovu www.hp.com/support.

Tehnični podatki o okolju

- Priporočena obratovalna temperatura okolja: od 15 do 32 °C (od 59 do 90 °F).
- Dovoljena obratovalna temperatura okolja: od 5 do 40 °C (od 41 do 104 °F).
- Vlažnost: od 20 do 80 % relativne vlažnosti, brez kondenza (priporočljivo); najvišje rosišče pri 25 °C.
- Razpon temperature, ko naprava ne deluje (ko je skladiščena): od –40 do 60 °C (od –40 do 140 °F).
- V primeru prisotnosti močnih elektromagnetnih polj je lahko delovanje naprave HP ENVY 7640 series deloma moteno.
- Če želite preprečiti motnje, ki lahko nastanejo zaradi potencialno močnih elektromagnetnih polj, HP priporoča uporabo kabla USB, katerega dolžina je krajša ali enaka 3 metrom (10 čevljev).

Tehnični podatki o tiskanju

- Hitrost tiskanja je odvisna od zahtevnosti dokumenta.
- Način: termični brizgalni tiskalnik z dovajanjem po potrebi
- Jezik: PCL3 GUI

Tehnični podatki optičnega branja

- Optična ločljivost: do 1200 dpi
- Ločljivost strojne opreme: do 1200 x 1200 dpi
- Izboljšana ločljivost: do 1200 x 1200 dpi
- Bitna globina: 24-bitna barva, 8-bitna sivina (256 nivojev svin)
- Največja velikost optičnega branja iz steklene plošče: 21,6 x 29,7 cm (8,5 x 11,7 palca)
- Podprte vrste datotek: BMP, JPEG, PNG, TIFF, PDF
- Različica Twain: 1.9

Tehnični podatki kopiranja

- Obdelava digitalne slike
- Največje število kopij je odvisno od modela.
- Hitrost kopiranja je odvisna od zahtevnosti dokumenta in modela.

Izkoristek kartuš

Če želite več informacij o ocenjenih izkoristkih kartuš, obiščite stran www.hp.com/go/learnaboutsupplies.

Ločljivost tiskanja

Tabela A-1 Ločljivost tiskanja

Način za osnutek	<ul style="list-style-type: none">• Barvno tiskanje z vhodno ločljivostjo/črno-belo tiskanje z ločljivostjo: 300 x 300 dpi• Črno-belo/barvno tiskanje z izhodno ločljivostjo: Samodejno
Običajni način	<ul style="list-style-type: none">• Barvno tiskanje z vhodno ločljivostjo/črno-belo tiskanje z ločljivostjo: 600 x 600 dpi• Črno-belo/barvno tiskanje z izhodno ločljivostjo: Samodejno
Način Navadno-Najboljše	<ul style="list-style-type: none">• Barvno tiskanje z vhodno ločljivostjo/črno-belo tiskanje z ločljivostjo: 600 x 600 dpi• Črno-belo/barvno tiskanje z izhodno ločljivostjo: Samodejno
Način Foto-Best	<ul style="list-style-type: none">• Barvno tiskanje z vhodno ločljivostjo/črno-belo tiskanje z ločljivostjo: 600 x 600 dpi• Črno-belo/barvno tiskanje z izhodno ločljivostjo: Samodejno
Tiskanje z največ DPI	<ul style="list-style-type: none">• Barvno tiskanje z vhodno ločljivostjo/črno-belo tiskanje z ločljivostjo: 1200 x 1200 dpi• Izhod: Samodejno (črno-belo), optimizirana ločljivost 4800 x 1200 dpi (fotografski papir, barvno)

Okoljevarstveni program za nadzor izdelka

Podjetje Hewlett-Packard je zavezano izdelavi kakovostnih, okolju prijaznih izdelkov. Tiskalnik je zasnovan tako, da ga je mogoče reciklirati. Uporabljeno je bilo najmanjše možno število materialov, ki kljub temu zagotavljajo ustrezno delovanje in zanesljivost. Sestavni deli iz različnih materialov so zasnovani tako, da jih je mogoče preprosto ločiti. Zaponke in druge povezave so na dostopnih mestih in jih je mogoče odstraniti z običajnim orodjem. Pomembni deli so zasnovani tako, da omogočajo učinkovito razstavljanje in popravilo.

Za dodatne informacije obiščite HP-jevo spletno stran Commitment to the Environment (Predanost okolju) na naslovu

www.hp.com/hpinfo/globalcitizenship/environment/index.html.

To poglavje vsebuje naslednje teme:

- [Ekološki nasveti](#)
- [Uporaba papirja](#)
- [Plastika](#)
- [Podatki o varnosti materiala](#)
- [Program recikliranja potrebščin za brizgalne tiskalnike HP](#)
- [Poraba energije](#)
- [Odlaganje odpadne opreme za uporabnike](#)
- [Kemične snovi](#)
- [Odlaganje akumulatorja na Tajvanu](#)
- [Obvestilo o akumulatorju za Brazilijo](#)
- [Obvestilo o perkloratu za Kalifornijo](#)
- [EPEAT](#)
- [Tabela strupenih in nevarnih snovi \(Kitajska\)](#)
- [Omejitve za nevarne snovi \(Ukrajina\)](#)
- [Omejitve nevarnih snovi \(Indija\)](#)

Ekološki nasveti

HP se zavzema za pomoč strankam pri zmanjševanju onesnaževanja okolja. Za več informacij o HP-jevih okoljevarstvenih pobudah obiščite spletno mesto HP-jevih okoljevarstvenih programov in pobud.

www.hp.com/hpinfo/globalcitizenship/environment/

Uporaba papirja

Ta izdelek je primeren za uporabo recikliranega papirja, ki ustreza DIN 19309 in EN 12281:2002.

Plastika

Nad 25 gramov težki plastični deli so označeni v skladu z mednarodnimi standardi, ki izboljšujejo možnost identifikacije plastičnih mas po poteku življenjske dobe izdelka v reciklažne namene.

Podatki o varnosti materiala

Podatki o varnosti materiala (PVM) so vam na voljo na HP-jevi spletni strani na naslovu:

www.hp.com/go/msds

Program recikliranja potrebščin za brizgalne tiskalnike HP

HP je zavezan varovanju okolja. HP-jev program reciklaže potrebščin za brizgalne tiskalnike je na voljo v številnih državah/regijah in vam omogoča brezplačno reciklažo rabljenih tiskalnih kartuš in kartuš s črnilom. Če želite več informacij, obiščite:

www.hp.com/hpinfo/globalcitizenship/environment/recycle/

Poraba energije

Oprema za tiskanje in slikovno obdelavo Hewlett-Packard, ki je označena z logotipom ENERGY STAR®, ustreza specifikacijam opreme za slikovno obdelavo ENERGY STAR ameriške agencije za varovanje okolja. Na izdelkih za slikovno obdelavo, ki ustrezajo specifikacijam ENERGY STAR, bo naslednja oznaka:



Dodatne informacije o izdelkih za slikovno obdelavo, ki ustrezajo zahtevam ENERGY STAR, poiščite na spletnem naslovu: www.hp.com/go/energystar

Odlaganje odpadne opreme za uporabnike



Ta simbol pomeni, da izdelka ne smete odložiti med druge gospodinjske odpadke. Namesto tega poskrbite za varnost človekovega zdravja in okolja tako, da izrabljeno opremo predate na označeni zbirni točki za recikliranje odpadne električne in elektronske opreme. Za več informacij se obrnite na center za zbiranje gospodinjskih odpadkov ali obiščite <http://www.hp.com/recycle>.

Kemične snovi

HP svojim strankam zagotavlja informacije o kemičnih snoveh v svojih izdelkih v skladu z zakonskimi zahtevami, kot je npr. REACH (*Uredba Evropskega parlamenta in Sveta 1907/2006/ES o registraciji, evalvaciji, avtorizaciji in omejevanju kemikalij*). Poročilo o kemičnih snoveh za ta izdelek poiščite na naslovu: www.hp.com/go/reach.

Odlaganje akumulatorja na Tajvanu

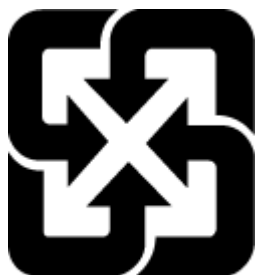

廢電池請回收

Obvestilo o akumulatorju za Brazilijo

A bateria deste equipamento não foi projetada para ser removida pelo cliente.

Obvestilo o perkloratu za Kalifornijo

California Perchlorate Material Notice

Perchlorate material - special handling may apply. See:
<http://www.dtsc.ca.gov/hazardouswaste/perchlorate/>

This product's real-time clock battery or coin cell battery may contain perchlorate and may require special handling when recycled or disposed of in California.

EPEAT

EPEAT

Most HP products are designed to meet EPEAT. EPEAT is a comprehensive environmental rating that helps identify greener electronics equipment. For more information on EPEAT go to www.epeat.net. For information on HP's EPEAT registered products go to www.hp.com/hpinfo/globalcitizenship/environment/pdf/epeat_printers.pdf.

Tabela strupenih in nevarnih snovi (Kitajska)

有毒有害物质表						
根据中国《电子信息产品污染控制管理办法》						
零件描述	有毒有害物质和元素					
	铅	汞	镉	六价铬	多溴联苯	多溴联苯醚
外壳和托盒*	0	0	0	0	0	0
电线*	0	0	0	0	0	0
印刷电路板*	X	0	0	0	0	0
打印系统*	X	0	0	0	0	0
显示器*	X	0	0	0	0	0
喷墨打印机墨盒*	0	0	0	0	0	0
驱动装置*	X	0	0	0	0	0
扫描仪*	X	X	0	0	0	0
网络配件*	X	0	0	0	0	0
电池板*	X	0	0	0	0	0
自动双面打印系统*	0	0	0	0	0	0
外部电源*	X	0	0	0	0	0

0: 指此零件的所有均一材质中包含的这种有毒有害物质, 含量低于SJ/T11363-2006 的限制
X: 指此零件使用的均一材质中至少有一种包含的这种有毒有害物质, 含量高于SJ/T11363-2006 的限制
注: 环保使用期限的参考标识取决于产品正常工作的温度和湿度等条件
*以上只适用于使用这些零件的产品

Omejitve za nevarne snovi (Ukrajina)

Технічний регламент щодо обмеження використання небезпечних речовин (Україна)

Обладнання відповідає вимогам Технічного регламенту щодо обмеження використання деяких небезпечних речовин в електричному та електронному обладнанні, затвердженого постановою Кабінету Міністрів України від 3 грудня 2008 № 1057

Omejitve nevarnih snovi (Indija)

Restriction of hazardous substances (India)

This product complies with the "India E-waste (Management and Handling) Rule 2011" and prohibits use of lead, mercury, hexavalent chromium, polybrominated biphenyls or polybrominated diphenyl ethers in concentrations exceeding 0.1 weight % and 0.01 weight % for cadmium, except for the exemptions set in Schedule 2 of the Rule.

Upravne informacije

Tiskalnik izpolnjuje zahteve o izdelkih upravnih uradov v vaši državi/regiji.

Ta razdelek vsebuje naslednje teme:

- [Upravna identifikacijska številka modela](#)
- [Izjava FCC](#)
- [Obvestilo za uporabnike v Koreji](#)
- [Izjava o skladnosti z VCCI \(razred B\) za uporabnike na Japonskem](#)
- [Obvestilo o napajalnem kablu za uporabnike na Japonskem](#)
- [Obvestilo za uporabnike telefonskega omrežja ZDA: Zahteve za FCC](#)
- [Obvestilo za uporabnike kanadskega telefonskega omrežja](#)
- [Obvestilo za uporabnike v Evropskem gospodarskem prostoru](#)
- [Obvestilo za uporabnike nemškega telefonskega omrežja](#)
- [Izjava o žičnem faksiranju za Avstralijo](#)
- [Glosar za shranjevanje zunanjih naprav za Nemčijo](#)
- [Upravno obvestilo za Evropsko unijo](#)
- [Izjava o skladnosti](#)
- [Upravne informacije za brezžične izdelke](#)

Upravna identifikacijska številka modela

Za upravne namene je izdelku določena upravna identifikacijska številka modela. Upravna številka modela za vaš izdelek je SDGOB-1401-04. Te številke ne smete zamenjati s tržnim imenom (HP ENVY 7640 e-All-in-One series ipd.) ali številkami izdelka (E4W43 - E4W48 ipd.).

Izjava FCC

FCC statement

The United States Federal Communications Commission (in 47 CFR 15.105) has specified that the following notice be brought to the attention of users of this product.

This equipment has been tested and found to comply with the limits for a Class B digital device, pursuant to Part 15 of the FCC Rules. These limits are designed to provide reasonable protection against harmful interference in a residential installation. This equipment generates, uses and can radiate radio frequency energy and, if not installed and used in accordance with the instructions, may cause harmful interference to radio communications. However, there is no guarantee that interference will not occur in a particular installation. If this equipment does cause harmful interference to radio or television reception, which can be determined by turning the equipment off and on, the user is encouraged to try to correct the interference by one or more of the following measures:

- Reorient or relocate the receiving antenna.
- Increase the separation between the equipment and the receiver.
- Connect the equipment into an outlet on a circuit different from that to which the receiver is connected.
- Consult the dealer or an experienced radio/TV technician for help.

For further information, contact:

Manager of Corporate Product Regulations
Hewlett-Packard Company
3000 Hanover Street
Palo Alto, Ca 94304
(650) 857-1501

Modifications (part 15.21)

The FCC requires the user to be notified that any changes or modifications made to this device that are not expressly approved by HP may void the user's authority to operate the equipment.

This device complies with Part 15 of the FCC Rules. Operation is subject to the following two conditions: (1) this device may not cause harmful interference, and (2) this device must accept any interference received, including interference that may cause undesired operation.

Obvestilo za uporabnike v Koreji

B 급 기기 (가정용 방송통신기기)	이 기기는 가정용(B급)으로 전자파적합등록을 한 기기로서 주로 가정에서 사용하는 것을 목적으로 하며, 모든 지역에서 사용할 수 있습니다.
------------------------	--

Izjava o skladnosti z VCCI (razred B) za uporabnike na Japonskem

この装置は、クラスB情報技術装置です。この装置は、家庭環境で使用することを目的としていますが、この装置がラジオやテレビジョン受信機に近接して使用されると、受信障害を引き起こすことがあります。取扱説明書に従って正しい取り扱いをして下さい。

VCCI-B

Obvestilo o napajalnem kablu za uporabnike na Japonskem

製品には、同梱された電源コードをお使い下さい。
同梱された電源コードは、他の製品では使用出来ません。

Obvestilo za uporabnike telefonskega omrežja ZDA: Zahteve za FCC

Notice to users of the U.S Telephone network: FCC requirements

This equipment complies with Part 68 of the FCC rules and the requirements adopted by the ACTA. On the rear (or bottom) of this equipment is a label that contains, among other information, a product identifier in the format US:AAAEQ##TXXXX. If requested, this number must be provided to the telephone company.

Applicable connector jack Universal Service Order Codes ("USOC") for the Equipment is: RJ-11C.

A plug and jack used to connect this equipment to the premises wiring and telephone network must comply with the applicable FCC Part 68 rules and requirements adopted by the ACTA. A compliant telephone cord and modular plug is provided with this product. It is designed to be connected to a compatible modular jack that is also compliant. See installation instructions for details.

The REN is used to determine the number of devices that may be connected to a telephone line. Excessive RENs on a telephone line may result in the devices not ringing in response to an incoming call. In most but not all areas, the sum of RENs should not exceed five (5.0). To be certain of the number of devices that may be connected to a line, as determined by the total RENs, contact the local telephone company. For products approved after July 23, 2001, the REN for this product is part of the product identifier that has the format US:AAAEQ##TXXXX. The digits represented by ## are the REN without a decimal point (e.g., 00 is a REN of 0.0).

If this equipment causes harm to the telephone network, the telephone company will notify you in advance that temporary discontinuance of service may be required. But if advance notice isn't practical, the telephone company will notify the customer as soon as possible. Also, you will be advised of your right to file a complaint with the FCC if you believe it is necessary.

The telephone company may make changes in its facilities, equipment, operations or procedures that could affect the operation of the equipment. If this happens the telephone company will provide advance notice in order for you to make necessary modifications to maintain uninterrupted service.

If trouble is experienced with this equipment, please contact the manufacturer, or look elsewhere in this manual, for repair or warranty information. If the equipment is causing harm to the telephone network, the telephone company may request that you disconnect the equipment until the problem is resolved.

Connection to party line service is subject to state tariffs. Contact the state public utility commission, public service commission or corporation commission for information.

If your home has specially wired alarm equipment connected to the telephone line, ensure the installation of this equipment does not disable your alarm equipment. If you have questions about what will disable alarm equipment, consult your telephone company or a qualified installer.

WHEN PROGRAMMING EMERGENCY NUMBERS AND/OR MAKING TEST CALLS TO EMERGENCY NUMBERS:

- 1) Remain on the line and briefly explain to the dispatcher the reason for the call.
- 2) Perform such activities in the off-peak hours, such as early morning or late evenings.



Note The FCC hearing aid compatibility rules for telephones are not applicable to this equipment.

The Telephone Consumer Protection Act of 1991 makes it unlawful for any person to use a computer or other electronic device, including FAX machines, to send any message unless such message clearly contains in a margin at the top or bottom of each transmitted page or on the first page of the transmission, the date and time it is sent and an identification of the business or other entity, or other individual sending the message and the telephone number of the sending machine or such business, other entity, or individual. (The telephone number provided may not be a 900 number or any other number for which charges exceed local or long-distance transmission charges.)

In order to program this information into your FAX machine, you should complete the steps described in the software.

Obvestilo za uporabnike kanadskega telefonskega omrežja

Note à l'attention des utilisateurs du réseau téléphonique canadien/Notice to users of the Canadian telephone network

Cet appareil est conforme aux spécifications techniques des équipements terminaux d'Industrie Canada. Le numéro d'enregistrement atteste de la conformité de l'appareil. L'abréviation IC qui précède le numéro d'enregistrement indique que l'enregistrement a été effectué dans le cadre d'une Déclaration de conformité stipulant que les spécifications techniques d'Industrie Canada ont été respectées. Néanmoins, cette abréviation ne signifie en aucun cas que l'appareil a été validé par Industrie Canada.

Pour leur propre sécurité, les utilisateurs doivent s'assurer que les prises électriques reliées à la terre de la source d'alimentation, des lignes téléphoniques et du circuit métallique d'alimentation en eau sont, le cas échéant, branchées les unes aux autres. Cette précaution est particulièrement importante dans les zones rurales.



Remarque Le numéro REN (Ringer Equivalence Number) attribué à chaque appareil terminal fournit une indication sur le nombre maximal de terminaux qui peuvent être connectés à une interface téléphonique. La terminaison d'une interface peut se composer de n'importe quelle combinaison d'appareils, à condition que le total des numéros REN ne dépasse pas 5.

Basé sur les résultats de tests FCC Partie 68, le numéro REN de ce produit est 0.0B.

This equipment meets the applicable Industry Canada Terminal Equipment Technical Specifications. This is confirmed by the registration number. The abbreviation IC before the registration number signifies that registration was performed based on a Declaration of Conformity indicating that Industry Canada technical specifications were met. It does not imply that Industry Canada approved the equipment.

Users should ensure for their own protection that the electrical ground connections of the power utility, telephone lines and internal metallic water pipe system, if present, are connected together. This precaution might be particularly important in rural areas.



Note The REN (Ringer Equivalence Number) assigned to each terminal device provides an indication of the maximum number of terminals allowed to be connected to a telephone interface. The termination on an interface might consist of any combination of devices subject only to the requirement that the sum of the Ringer Equivalence Numbers of all the devices does not exceed 5.

The REN for this product is 0.0B, based on FCC Part 68 test results.

Obvestilo za uporabnike v Evropskem gospodarskem prostoru

Notice to users in the European Economic Area

This product is designed to be connected to the analog Switched Telecommunication Networks (PSTN) of the European Economic Area (EEA) countries/regions.

Network compatibility depends on customer selected settings, which must be reset to use the equipment on a telephone network in a country/region other than where the product was purchased. Contact the vendor or Hewlett-Packard Company if additional product support is necessary.

This equipment has been certified by the manufacturer in accordance with Directive 1999/5/EC (annex II) for Pan-European single-terminal connection to the public switched telephone network (PSTN). However, due to differences between the individual PSTNs provided in different countries, the approval does not, of itself, give an unconditional assurance of successful operation on every PSTN network termination point.

In the event of problems, you should contact your equipment supplier in the first instance.

This equipment is designed for DTMF tone dialing and loop disconnect dialing. In the unlikely event of problems with loop disconnect dialing, it is recommended to use this equipment only with the DTMF tone dial setting.

Obvestilo za uporabnike nemškega telefonskega omrežja

Hinweis für Benutzer des deutschen Telefonnetzwerks

Dieses HP-Fax ist nur für den Anschluss eines analogen Public Switched Telephone Network (PSTN) gedacht. Schließen Sie den TAE N-Telefonstecker, der im Lieferumfang des HP All-in-One enthalten ist, an die Wandsteckdose (TAE 6) Code N an. Dieses HP-Fax kann als einzelnes Gerät und/oder in Verbindung (mit serielltem Anschluss) mit anderen zugelassenen Endgeräten verwendet werden.

Izjava o žičnem faksiranju za Avstralijo

In Australia, the HP device must be connected to Telecommunication Network through a line cord which meets the requirements of the Technical Standard AS/ACIF S008.

Glosar za shranjevanje zunanjih naprav za Nemčijo

Das Gerät ist nicht für die Benutzung im unmittelbaren Gesichtsfeld am Bildschirmarbeitsplatz vorgesehen. Um störende Reflexionen am Bildschirmarbeitsplatz zu vermeiden, darf dieses Produkt nicht im unmittelbaren Gesichtsfeld platziert werden.

Upravno obvestilo za Evropsko unijo



Izdelki, ki imajo oznako CE, so v skladu z eno ali več naslednjih smernic EU: Smernica glede nizke napetosti 2006/95/EC, smernica EMC 2004/108/EC, smernica o eko zasnovi 2009/125/EC, smernica R&TTE 1999/5/EC, smernica RoHS 2011/65/EU. Skladnost s temi smernicami je ocenjena z ustreznimi evropskimi usklajenimi standardi. Celotno izjavo o skladnosti si lahko ogledate na spodaj navedenem spletnem mestu: www.hp.com/go/certificates (iščite z modelom izdelka ali njegovo upravno številko modela (RMN), ki jo najdete na upravni nalepki.)

Kontaktna točka za regulativne zadeve je:

Hewlett-Packard GmbH, Dept./MS: HQ-TRE, Herrenberger Strasse 140, 71034 Boeblingen, NEMČIJA

Izdelki z zunanjimi napajalniki

Skladnost tega izdelka s CE je veljavna le, če se izdelek napaja z ustreznim napajalnikom HP za izmenični tok z oznako CE.

Izdelki z brezžičnimi funkcijami

EMF

- Ta izdelek ustreza mednarodnim smernicam (ICNIRP) za izpostavljenost radijskemu sevanju.

Če vključuje napravo za prenašanje in sprejemanje radijskih valov, pri običajni uporabi razdalja 20 centimetrov zagotavlja, da raven izpostavljenosti radijskemu sevanju ustreza zahtevam EU.

Brezžične funkcije v Evropi

- Ta izdelek je oblikovan za uporabo brez omejitev v vseh državah EU, poleg tega pa tudi na Islandiji, v Liechtensteinu, na Norveškem in v Švici.

Evropska deklaracija glede telefonskega omrežja (modem/faks)

Izdelki HP z zmožnostjo faksa ustrezajo zahtevam smernice R&TTE 1999/5/EC (dodatek II), zato imajo oznako CE. Vendar pa zaradi razlik med javnimi telefonskimi omrežji v posameznih državah/regijah odobritev kot takšna ne predstavlja brezpogojnega zagotovila, da bo izdelek uspešno deloval na vseh točkah omrežij PSTN. V primeru težav se morate najprej obrniti na dobavitelja opreme.

Izjava o skladnosti



DECLARATION OF CONFORMITY

according to ISO/IEC 17050-1 and EN 17050-1

DoC #: SDG0B-1401-04

Supplier's Name: Hewlett-Packard Company
Supplier's Address: 16399 West Bernardo Drive, San Diego, CA 92127-1899, USA
declares, that the product
Product Name and Model:¹⁾ HP ENVY 7640 e-All-In-One Printer
Regulatory Model Number:¹⁾ SDG0B-1401-04
Product Options: All
Radio Module: SDG0B-1391 (802.11 b/g/n)
Power Adapter: N/A

conforms to the following Product Specifications and Regulations:

EMC: Class B

CISPR 22:2008 / EN 55022: 2010 Class B
CISPR 24:2010 / EN 55024: 2010
EN 301 489-1 v1.9.2
EN 301 489-17 v2.2.1
IEC 61000-3-2: 2005 + A1: 2008 + A2: 2009 / EN 61000-3-2: 2006 + A1:2009 + A2:2009
IEC 61000-3-3: 2008 / EN 61000-3-3: 2008
FCC CFR 47 Part 15 / ICES-003, Issue 5 Class B

Safety:

IEC 60950-1: 2005 + A1: 2009 / EN 60950-1: 2006 + A11: 2009 + A1: 2010 + A12: 2011
EN 62479: 2010

Telecom:

EN 300 328 v1.7.1
IEC 62311: 2007 / EN 62311: 2008

Energy Use:

Regulation (EC) No. 1275/2008
ENERGY STAR® Qualified Imaging Equipment Operational Mode (OM) Test Procedure

RoHS:

EN 50581:2012

The product herewith complies with the requirements of the Low Voltage Directive 2006/95/EC, the EMC Directive 2004/100/EC, the R&TTE Directive 1999/5/EC, the Ecodesign Directive 2009/125/EC, the RoHS Directive 2011/65/EU and carries the CE marking accordingly.

This device complies with part 15 of the FCC Rules. Operation is subject to the following two conditions:

(1) This device may not cause harmful interference, and (2) this device must accept any interference received, including interference that may cause undesired operation.

Additional information:

- 1) This product is assigned a Regulatory Model Number which stays with the regulatory aspects of the design. The Regulatory Model Number is the main product identifier in the regulatory documentation and test reports, this number should not be confused with the marketing name or the product numbers.

January 2014

San Diego, CA

Local contact for regulatory topics only:

EU: Hewlett-Packard GmbH, HQ-TRE, Herrenberger Strasse 140, 71034 Boeblingen, Germany
U.S.: Hewlett-Packard, 3000 Hanover St., Palo Alto, CA 94304, U.S.A. 650-857-1501

www.hp.com/certificates

Upravne informacije za brezžične izdelke

Ta razdelek vsebuje naslednje regulativne podatke o brezžičnih izdelkih:

- [Izpostavljenost radiofrekvenčnemu sevanju](#)
- [Obvestilo za uporabnike v Braziliji](#)
- [Obvestilo za uporabnike v Kanadi](#)
- [Obvestilo za uporabnike na Tajvanu](#)
- [Obvestilo za uporabnike v Mehiki](#)
- [Obvestilo o brezžičnem vmesniku za uporabnike na Japonskem](#)

Izpostavljenost radiofrekvenčnemu sevanju

Exposure to radio frequency radiation



Caution The radiated output power of this device is far below the FCC radio frequency exposure limits. Nevertheless, the device shall be used in such a manner that the potential for human contact during normal operation is minimized. This product and any attached external antenna, if supported, shall be placed in such a manner to minimize the potential for human contact during normal operation. In order to avoid the possibility of exceeding the FCC radio frequency exposure limits, human proximity to the antenna shall not be less than 20 cm (8 inches) during normal operation.

Obvestilo za uporabnike v Braziliji

Aviso aos usuários no Brasil

Este equipamento opera em caráter secundário, isto é, não tem direito à proteção contra interferência prejudicial, mesmo de estações do mesmo tipo, e não pode causar interferência a sistemas operando em caráter primário.

Obvestilo za uporabnike v Kanadi

Notice to users in Canada/Note à l'attention des utilisateurs canadiens

Under Industry Canada regulations, this radio transmitter may only operate using an antenna of a type and maximum (or lesser) gain approved for the transmitter by Industry Canada. To reduce potential radio interference to other users, the antenna type and its gain should be so chosen that the equivalent isotropically radiated power (e.i.r.p.) is not more than that necessary for successful communication.

This device complies with Industry Canada licence-exempt RSS standard(s). Operation is subject to the following two conditions: (1) this device may not cause interference, and (2) this device must accept any interference, including interference that may cause undesired operation of the device.

WARNING! Exposure to Radio Frequency Radiation The radiated output power of this device is below the Industry Canada radio frequency exposure limits. Nevertheless, the device should be used in such a manner that the potential for human contact is minimized during normal operation.

To avoid the possibility of exceeding the Industry Canada radio frequency exposure limits, human proximity to the antennas should not be less than 20 cm (8 inches).

Conformément au Règlement d'Industrie Canada, cet émetteur radioélectrique ne peut fonctionner qu'avec une antenne d'un type et d'un gain maximum (ou moindre) approuvé par Industrie Canada. Afin de réduire le brouillage radioélectrique potentiel pour d'autres utilisateurs, le type d'antenne et son gain doivent être choisis de manière à ce que la puissance isotrope rayonnée équivalente (p.i.r.e.) ne dépasse pas celle nécessaire à une communication réussie.

Cet appareil est conforme aux normes RSS exemptes de licence d'Industrie Canada. Son fonctionnement dépend des deux conditions suivantes : (1) cet appareil ne doit pas provoquer d'interférences nuisibles et (2) doit accepter toutes interférences reçues, y compris des interférences pouvant provoquer un fonctionnement non souhaité de l'appareil.

AVERTISSEMENT relatif à l'exposition aux radiofréquences. La puissance de rayonnement de cet appareil se trouve sous les limites d'exposition de radiofréquences d'Industrie Canada. Néanmoins, cet appareil doit être utilisé de telle sorte qu'il soit mis en contact le moins possible avec le corps humain.

Afin d'éviter le dépassement éventuel des limites d'exposition aux radiofréquences d'Industrie Canada, il est recommandé de maintenir une distance de plus de 20 cm entre les antennes et l'utilisateur.

Obvestilo za uporabnike na Tajvanu

低功率電波輻射性電機管理辦法

第十二條

經型式認證合格之低功率射頻電機，非經許可，公司、商號或使用者均不得擅自變更頻率、加大功率或變更設計之特性及功能。

第十四條

低功率射頻電機之使用不得影響飛航安全及干擾合法通信；經發現有干擾現象時，應立即停用，並改善至無干擾時方得繼續使用。

前項合法通信，指依電信法規定作業之無線電通信。低功率射頻電機須忍受合法通信或工業、科學及醫藥用電波輻射性電機設備之干擾。

Obvestilo za uporabnike v Mehiki

Aviso para los usuarios de México

La operación de este equipo está sujeta a las siguientes dos condiciones: (1) es posible que este equipo o dispositivo no cause interferencia perjudicial y (2) este equipo o dispositivo debe aceptar cualquier interferencia, incluyendo la que pueda causar su operación no deseada.

Para saber el modelo de la tarjeta inalámbrica utilizada, revise la etiqueta regulatoria de la impresora.

Obvestilo o brezžičnem vmesniku za uporabnike na Japonskem

この機器は技術基準適合証明又は工事設計認証を受けた無線設備を搭載しています。

B Dodatne nastavitve faksa

Ko končate vse korake iz priročnika »Prvi koraki«, sledite navodilom v tem razdelku za zaključitev vaše nastavitve faksa. Priročnik »Prvi koraki« shranite za poznejšo uporabo.

V tem poglavju boste izvedeli, kako nastaviti tiskalnik, tako da bo faksiranje potekalo uspešno z opremo in storitvami, ki jih morda že imate na isti telefonski liniji.

 **NASVET:** Uporabite lahko tudi Fax Setup Wizard (Čarovnik za namestitev faksa) (Windows) ali HP Utility (OS X), ki vam bo pomagal hitro nastaviti nekatere pomembne nastavitve faksa, kot so način odgovarjanja in informacije glave faksa. Do teh orodij lahko dostopate prek HP-jeve programske opreme, ki ste jo namestili skupaj s tiskalnikom. Po zagonu teh orodij sledite postopkom v tem razdelku in dokončajte urejanje nastavitve faksa.

Ta razdelek vsebuje naslednje teme:

- [Nastavitev faksiranja \(vzporedni telefonski sistemi\)](#)
- [Nastavljanje faksov zaporednega tipa](#)
- [Preskus nastavitve faksa](#)

Nastavitev faksiranja (vzporedni telefonski sistemi)

Pred začetkom nastavitve tiskalnika za faksiranje ugotovite, kateri telefonski sistem se uporablja v vaši državi/regiji. Navodila za nastavitev faksiranja se razlikujejo glede na to, ali uporabljate zaporedni ali vzporedni telefonski sistem.

- Če vaše države/regije ni v spodnji tabeli, imate verjetno telefonski sistem zaporedne povezave. V zaporednem telefonskem sistemu povezani tip skupne telefonske opreme (modemi, telefoni in telefonski odzivniki) ne dovoljuje fizične povezave z vrati »2-EXT« na tiskalniku. Vso opremo morate priključiti v stensko telefonsko vtičnico.

 **OPOMBA:** V nekaterih državah/regijah, v katerih deluje zaporedni telefonski sistem, ima lahko telefonski kabel, ki ste ga dobili skupaj s tiskalnikom, pritrjen dodatni stenski vtič. Tako lahko druge telefonske naprave povežete s stensko vtičnico, v katero ste priključili tiskalnik.

Morda boste morali telefonski kabel povezati z adapterjem za svojo državo/regijo.

- Če je vaša država/regija navedena v spodnji tabeli, imate verjetno vzporedni telefonski sistem. V vzporednem telefonskem sistemu lahko skupno telefonsko opremo povežete s telefonsko linijo z vrati »2-EXT« na zadnji strani tiskalnika.

 **OPOMBA:** Pri vzporednem telefonskem sistemu HP priporoča dvožični telefonski kabel, priložen tiskalniku, za povezavo v stensko telefonsko vtičnico.

Tabela B-1 Države/regije z vzporednim telefonskim sistemom

Argentina	Avstralija	Brazilija
Kanada	Čile	Kitajska
Kolumbija	Grčija	Indija
Indonezija	Irska	Japonska
Koreja	Latinska Amerika	Malezija
Mehika	Filipini	Poljska
Portugalska	Rusija	Saudova Arabija
Singapur	Španija	Tajvan
Tajska	ZDA	Venezuela
Vietnam		

Če ne veste, kakšen telefonski sistem imate (vzporednega ali zaporednega), preverite pri vašem telefonskem podjetju.

Ta razdelek vsebuje naslednje teme:

- [Izbira pravilne nastavitve faksa za dom ali pisarno](#)
- [Primer A: Ločena faks linija \(ni sprejetih govornih klicev\)](#)
- [Primer B: Nastavitev tiskalnika z DSL-jem](#)
- [Primer C: Nastavitev tiskalnika s telefonskim sistemom PBX ali linijo ISDN](#)
- [Primer D: Faks z značilnim zvonjenjem na isti liniji](#)

- [Primer E: Govorna/faks linija v skupni rabi](#)
- [Primer F: Govorna/faks linija v skupni rabi z glasovno pošto](#)
- [Primer G: Faks linija v skupni rabi z računalniškim modemom \(ni sprejetih govornih klicev\)](#)
- [Primer H: Govorna/faks linija v skupni rabi z računalniškim modemom](#)
- [Primer I: Govorna/faks linija v skupni rabi z odzivnikom](#)
- [Primer J: Govorna/faks linija v skupni rabi z računalniškim modemom in odzivnikom](#)
- [Primer K: Govorna/faks linija v skupni rabi z računalniškim klicnim modemom in glasovno pošto](#)

Izbira pravilne nastavitve faksa za dom ali pisarno

Za uspešno faksiranje morate vedeti, katera oprema in storitve (če obstajajo) imajo telefonsko linijo v skupni rabi s tiskalnikom. To je pomembno zaradi tega, ker boste morali nekaj pisarniške opreme povezati neposredno s tiskalnikom in boste morali pred faksiranjem morda spremeniti nekatere nastavitve faksa.

1. Ugotovite, ali imate zaporedni ali vzporedni telefonski sistem.

Za več informacij glejte [Nastavitev faksiranja \(vzporedni telefonski sistemi\) na strani 152](#).

- a. Zaporedni telefonski sistem – glejte [Nastavljanje faksov zaporednega tipa na strani 174](#).
 - b. Vzporedni telefonski sistem – pojdite na 2. korak.
2. Izberite kombinacijo opreme in storitev, ki uporabljajo vašo faks linijo.
 - DSL: storitev digitalne naročniške linije (DSL) prek telefonskega podjetja. (DSL se v vaši državi/regiji lahko imenuje ADSL.)
 - PBX: telefonski sistem naročniške centrale (PBX).
 - ISDN: sistem digitalnega omrežja z integriranimi storitvami (ISDN).
 - Storitev značilnega zvonjenja: možnost omogoča, da imate pri telefonskem podjetju vključeno storitev značilnega zvonjenja, ki ponuja več telefonskih števil z različnimi načini zvonjenja.
 - Govorni klici: govorne klice lahko sprejemate na isti telefonski številki, ki jo uporabljate za faks klice v tiskalniku.
 - Računalniški modem za klicno povezavo: na isti telefonski liniji, kot je tiskalnik, imate priključen računalniški klicni modem. Če na katero koli od naslednjih vprašanj odgovorite z Da, potem uporabljate računalniški modem s klicno povezavo:
 - Ali pošiljate in sprejemate fakse neposredno iz računalniških aplikacij in v aplikacije prek klicne povezave?
 - Ali pošiljate in sprejemate e-poštna sporočila prek povezave na klic?
 - Imate dostop iz računalnika v internet prek klicne povezave?

- Odzivnik: odzivnik, ki sprejema govorne klice na isti telefonski številki, kot jo uporabljate za faks klice v tiskalniku.
 - Storitev glasovne pošte: pri telefonskem podjetju imate vključeno storitev glasovne pošte na isti telefonski številki, kot jo uporabljate za faks klice v tiskalniku.
3. V tabeli izberite kombinacijo opreme in storitev, ki veljajo za vašo domačo ali pisarniško nastavitvev. Potem poglejte priporočljivo nastavitvev faksa. Kasneje v tem poglavju so navedena postopna navodila za vsak primer.

 **OPOMBA:** Če vaša domača ali pisarniška nastavitvev v tem poglavju ni opisana, tiskalnik nastavite kot običajen analogni telefon. En konec telefonskega kabla v škatli priključite v stensko telefonsko vtičnico, drugega pa priključite v vrata 1-LINE na hrbtni strani tiskalnika. Če uporabljate drug telefonski kabel, pri pošiljanju in sprejemanju faksov lahko pride do težav.

Morda boste morali telefonski kabel povezati z adapterjem za svojo državo/regijo.

Ostala oprema ali storitve, ki imajo v skupni rabi faks linijo							Priporočljiva nastavitvev faksa
DSL	PBX	Storitev razločnega zvonjenja	Govorni klici	Računalniški modem za klicno povezavo	Odzivnik	Storitev glasovne pošte	
							Primer A: Ločena faks linija (ni sprejetih govornih klicev) na strani 155
✓							Primer B: Nastavitvev tiskalnika z DSL-jem na strani 156
	✓						Primer C: Nastavitvev tiskalnika s telefonskim sistemom PBX ali linijo ISDN na strani 157
		✓					Primer D: Faks z značilnim zvonjenjem na isti liniji na strani 158
			✓				Primer E: Govorna/faks linija v skupni rabi na strani 159
			✓			✓	Primer F: Govorna/faks linija v skupni rabi z glasovno pošto na strani 160
				✓			Primer G: Faks linija v skupni rabi z računalniškim modемом (ni sprejetih govornih klicev) na strani 161
			✓	✓			Primer H: Govorna/faks linija v skupni rabi z računalniškim modемом na strani 163
			✓		✓		Primer I: Govorna/faks linija v skupni rabi z odzivnikom na strani 167

Ostala oprema ali storitve, ki imajo v skupni rabi faks linijo							Priporočljiva nastavitvev faksa
DSL	PBX	Storitev razločnega zvonjenja	Govorni klici	Računalniški modem za klicno povezavo	Odzivnik	Storitev glasovne pošte	
			✓	✓	✓		Primer J: Govorna/faks linija v skupni rabi z računalniškim modемом in odzivnikom na strani 168
			✓	✓		✓	Primer K: Govorna/faks linija v skupni rabi z računalniškim klicnim modемом in glasovno pošto na strani 172

Primer A: Ločena faks linija (ni sprejetih govornih klicev)

Če imate ločeno telefonsko linijo, na kateri ne sprejemate govornih klicev, in druge opreme nimate priključene na to telefonsko linijo, nastavite tiskalnik tako, kot je opisano v tem odstavku.

Slika B-1 Zadnja stran tiskalnika

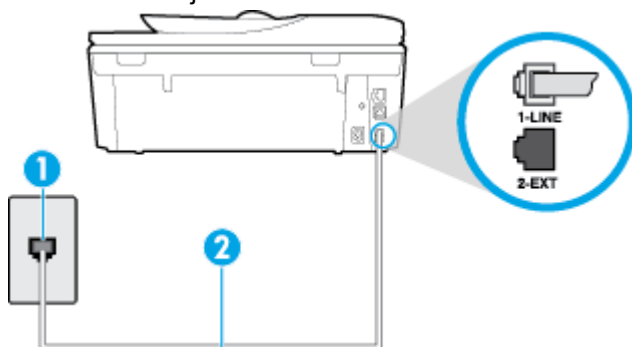

1	Stenska telefonska vtičnica
2	Telefonski kabel, ki je priložen v škatli poleg tiskalnika, priključite na vrata 1-LINE. Morda boste morali telefonski kabel povezati z adapterjem za svojo državo/regijo.

Nastavitev tiskalnika z ločeno faks linijo

- En konec telefonskega kabla, ki je priložen v škatli skupaj s tiskalnikom, priključite v stensko telefonsko vtičnico, drugega pa na vrata z oznako 1-LINE na zadnji strani tiskalnika.

OPOMBA: Morda boste morali telefonski kabel povezati z adapterjem za svojo državo/regijo.

Če za povezavo med stensko telefonsko vtičnico in tiskalnikom ne uporabite priloženega kabla, faksiranja verjetno ne boste mogli uporabljati. Ta posebni telefonski kabel se razlikuje od telefonskih kablov, ki jih morda doma ali v pisarni že imate.

- Vklopite nastavitev **Auto Answer (Samodejni odgovor)**.

3. (Izbirno) Nastavitev **Rings to Answer (Zvonj. do odg.)** nastavite na najmanjšo nastavitev (dve zvonjenji).
4. Zaženite preskus faksa.

Ko zazvoni telefon, se bo tiskalnik samodejno odzval po številu zvonjenj glede na nastavitev **Rings to Answer (Zvonj. do odg.)**. Nato bo začel oddajati sprejemne tone faksa oddajnemu faksu in sprejel faks.

Primer B: Nastavitev tiskalnika z DSL-jem

Če imate pri telefonskem podjetju vključeno storitev DSL in v tiskalnik niste povezali nikakršne opreme, s pomočjo navodil v tem poglavju povežite filter DSL med stensko telefonsko vtičnico in tiskalnikom. Filter DSL odstrani digitalni signal, ki lahko tiskalniku onemogoči pravilno delovanje preko telefonske linije, da lahko pravilno komunicira s telefonsko linijo. (DSL se v vaši državi/regiji lahko imenuje ADSL.)

 **OPOMBA:** Če imate linijo DSL in ne priključite filtra DSL, s tiskalnikom ne boste mogli pošiljati in sprejemati faksov.

Slika B-2 Zadnja stran tiskalnika

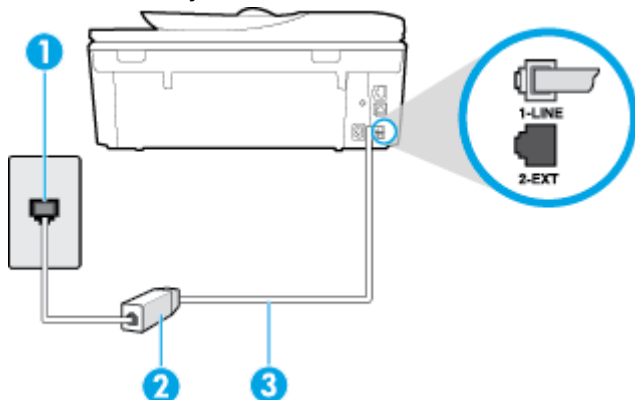

1	Stenska telefonska vtičnica
2	Filter DSL (ali ADSL) in kabel, ki ju priskrbi vaš ponudnik storitev DSL
3	Telefonski kabel, ki je priložen v škatli poleg tiskalnika, priključite na vrata 1-LINE. Morda boste morali telefonski kabel povezati z adapterjem za svojo državo/regijo.

Nastavitev tiskalnika z DSL

1. Ponudnik storitev DSL naj vam priskrbi filter DSL.
2. En konec telefonskega kabla, ki je priložen škatli s tiskalnikom, priključite v odprta vrata na filtru DSL, drugi konec pa na vrata z oznako 1-LINE na zadnji strani tiskalnika.

 **OPOMBA:** Morda boste morali telefonski kabel povezati z adapterjem za svojo državo/regijo.

Če za povezavo filtra DSL in tiskalnika ne uporabite priloženega kabla, verjetno ne boste mogli pošiljati faksa. Ta posebni telefonski kabel se razlikuje od telefonskih kablov, ki jih morda doma ali v pisarni že imate.

Ker je priložen samo en telefonski kabel, boste morda morali dobiti dodatne telefonske kable za to nastavitev.

3. Dodatni telefonski kabel filtra DSL vključite v telefonsko zidno vtičnico.
4. Zaženite preskus faksa.

Če naletite na težave pri nastavljanju tiskalnika in izbirne opreme, se za pomoč obrnite na lokalnega ponudnika storitev ali prodajalca.

Primer C: Nastavitev tiskalnika s telefonskim sistemom PBX ali linijo ISDN

Če uporabljate telefonski sistem PBX ali pretvornik/terminalski adapter ISDN, poskrbite za naslednje:

- Če uporabljate PBX ali pretvornik/terminalski adapter ISDN, tiskalnik povežite z vrati, ki so prirejena za uporabo faksa in telefona. Terminalski vmesnik mora biti nastavljen na pravilno vrsto stikala za vašo državo/regijo.

 **OPOMBA:** Nekateri sistemi ISDN omogočajo, da vrata konfigurirate za določeno telefonsko opremo. Ena vrata lahko na primer dodelite za telefon in Skupina 3 faks, druga pa za različne namene. Če imate pri povezovanju prek vrat faksa/telefona pretvornika ISDN težave, se poskusite povezati prek vrat, ki so namenjena za uporabo v različne namene; označena so lahko z nalepko »multi-combi« ali kaj podobnega.

- Če uporabljate telefonski sistem PBX, ton čakajočega klica nastavite na »off (izklop)«.

 **OPOMBA:** Številni digitalni sistemi PBX vključujejo ton čakajočega klica, ki je tovarniško nastavljen na »vklopljeno«. Ton čakajočega klica bo motil prenose faksov, tako da s tiskalnikom ne boste mogli poslati ali sprejeti faksa. Za navodila o izklopu tona čakajočega klica glejte dokumentacijo telefonskega sistema PBX.

- Če uporabljate telefonski sistem PBX, odtipkajte številko za zunanjo linijo, preden odtipkate številko faksa.
- Tiskalnik in telefonsko zidno vtičnico povežite s priloženim kablom. Če tega ne storite, je lahko pošiljanje faksov neuspešno. Ta posebni telefonski kabel se razlikuje od telefonskih kablov, ki jih morda doma ali v pisarni že imate. Če je priložen telefonski kabel prekratek, lahko v trgovini z električno opremo kupite daljši telefonski kabel z dvema žicama in ga podaljšate.

Morda boste morali telefonski kabel povezati z adapterjem za svojo državo/regijo.

Če naletite na težave pri nastavljanju tiskalnika in izbirne opreme, se za pomoč obrnite na lokalnega ponudnika storitev ali prodajalca.

Primer D: Faks z značilnim zvonjenjem na isti liniji

Če imate (pri telefonskem podjetju) vključeno storitev značilnega zvonjenja, ki vam omogoča več telefonskih števil na eni telefonski liniji, vsako z drugačnim vzorcem zvonjenja, nastavite tiskalnik tako, kot je opisano v tem odstavku.

Slika B-3 Zadnja stran tiskalnika

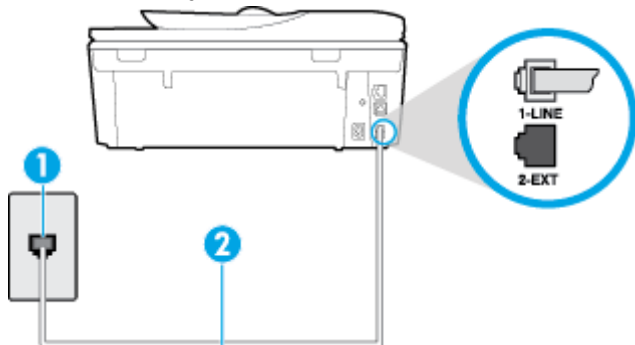

1	Stenska telefonska vtičnica
2	Telefonski kabel, ki je priložen v škatli poleg tiskalnika, priključite na vrata 1-LINE. Morda boste morali telefonski kabel povezati z adapterjem za svojo državo/regijo.

Nastavitev tiskalnika s storitvijo značilnega zvonjenja

1. En konec telefonskega kabla, ki je priložen v škatli skupaj s tiskalnikom, priključite v stensko telefonsko vtičnico, drugega pa na vrata z oznako 1-LINE na zadnji strani tiskalnika.

 **OPOMBA:** Morda boste morali telefonski kabel povezati z adapterjem za svojo državo/regijo.

Če za povezavo med stensko telefonsko vtičnico in tiskalnikom ne uporabite priloženega kabla, faksiranja verjetno ne boste mogli uporabljati. Ta posebni telefonski kabel se razlikuje od telefonskih kablov, ki jih morda doma ali v pisarni že imate.

2. Vključite nastavev **Auto Answer (Samodejni odgovor)**.
3. Nastavev **Distinctive Ring (Značilno zvonjenje)** spremenite v vzorec, ki ga je telefonsko podjetje dodelilo vaši faks številki.

 **OPOMBA:** Tiskalnik je privzeto nastavljen za odziv na vse vzorce zvonjenja. Če ne nastavite **Distinctive Ring (Značilno zvonjenje)**, da se ujema z vzorcem zvonjenja, ki ga je vaša faks številka dodelila telefonsko podjetje, se lahko zgodi, da se bo tiskalnik odzval na govorne in faks klice ali pa se sploh ne bo odzval.

 **NASVET:** Značilno zvonjenje lahko nastavite tudi na nadzorni plošči tiskalnika, in sicer s funkcijo Zaznavanje vzorca zvonjenja. Tiskalnik s to funkcijo prepozna in posname vzorec zvonjenja dohodnega klica in na podlagi tega klica določi vzorec značilnega zvonjenja, ki ga vaš telefonski operater uporablja za klice faksa. Več informacij najdete v poglavju [Spreminjanje vzorca odzivnega zvonjenja za značilno zvonjenje na strani 67](#).

4. (Izbirno) Nastavev **Rings to Answer (Zvonj. do odg.)** nastavite na najmanjšo nastavev (dve zvonjenji).
5. Zaženite preskus faksa.

Tiskalnik bo po številu zvonjenj, ki ste jih izbrali (nastavitev **Distinctive Ring (Značilno zvonjenje)**), samodejno odgovoril na dohodne klice z vzorcem zvonjenja, ki ste ga izbrali (nastavitev **Rings to Answer (Zvonj. do odg.)**). Nato bo začel oddajati sprejemne tone faksa oddajnemu faksu in sprejel faks.

Če naletite na težave pri nastavljanju tiskalnika in izbirne opreme, se za pomoč obrnite na lokalnega ponudnika storitev ali prodajalca.

Primer E: Govorna/faks linija v skupni rabi

Če govorne in faks klice sprejemate na isti telefonski številki in na tej telefonski liniji nimate priključene nobene druge pisarniške opreme (ali glasovne pošte), tiskalnik nastavite tako, kot je opisano v tem odstavku.

Slika B-4 Zadnja stran tiskalnika

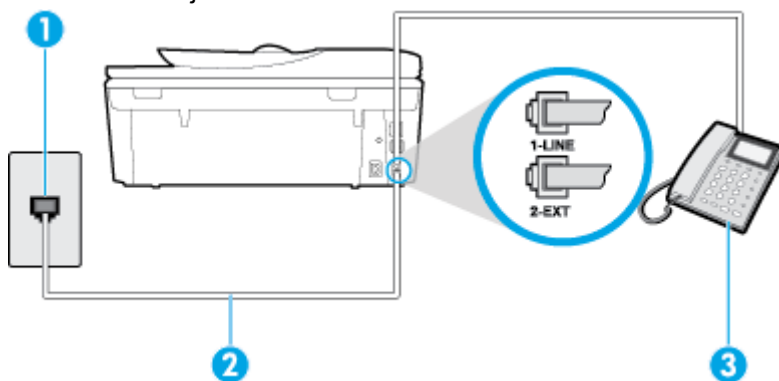

1	Stenska telefonska vtičnica
2	Telefonski kabel, ki je priložen v škatli poleg tiskalnika, priključite na vrata 1-LINE. Morda boste morali telefonski kabel povezati z adapterjem za svojo državo/regijo.
3	Telefon (izbirno)

Nastavitev tiskalnika s skupno glasovno/faks linijo

1. En konec telefonskega kabla, ki je priložen v škatli skupaj s tiskalnikom, priključite v stensko telefonsko vtičnico, drugega pa na vrata z oznako 1-LINE na zadnji strani tiskalnika.

 **OPOMBA:** Morda boste morali telefonski kabel povezati z adapterjem za svojo državo/regijo.

Če za povezavo med stensko telefonsko vtičnico in tiskalnikom ne uporabite priloženega kabla, faksiranja verjetno ne boste mogli uporabljati. Ta posebni telefonski kabel se razlikuje od telefonskih kablov, ki jih morda doma ali v pisarni že imate.

2. Storite nekaj od naslednjega:
 - Če imate vzporedni telefonski sistem, iz vrat izvlecite beli vtič z oznako 2-EXT na zadnji strani tiskalnika in v ta vrata priključite telefon.
 - Če uporabljate zaporedni telefonski sistem, lahko telefon priključite neposredno na vrh kabla tiskalnika, na katerem je vtikač za stensko vtičnico.
3. Zdaj se morate odločiti, kako želite s tiskalnikom odgovarjati na klice – samodejno ali ročno:

- Če tiskalnik nastavite na **samodejno** odzivanje na klice, to pomeni, da se odzove na vse dohodne klice in sprejme fakse. V tem primeru tiskalnik ne bo razločeval med klici faksa in glasovnimi klici. Če mislite, da gre za glasovni klic, se morate nanj odzvati pred tiskalnikom. Če želite tiskalnik nastaviti, da se bo na klice odzival samodejno, vklopite nastavev **Auto Answer (Samodejni odgovor)**.
- Če tiskalnik nastavite na **ročno** odzivanje na fakse, pa to pomeni, da morate na dohodne faksne klice odgovoriti osebno, drugače tiskalnik ne bo mogel sprejemati faksov. Če želite tiskalnik nastaviti na ročno odzivanje na klice, izklopite nastavev **Auto Answer (Samodejni odgovor)**.

4. Zaženite preskus faksa.

Če dvignete slušalko, preden se tiskalnik odzove na klic, in s faksa, ki pošilja, zaslišite znak centrale za faks, se boste morali na klic faksa odzvati ročno.

Če naletite na težave pri nastavljanju tiskalnika in izbirne opreme, se za pomoč obrnite na lokalnega ponudnika storitev ali prodajalca.

Primer F: Govorna/faks linija v skupni rabi z glasovno pošto

Če govorne in faks klice sprejemate na isti telefonski številki in imate pri telefonskem podjetju vključeno storitev glasovne pošte, tiskalnik nastavite tako, kot je opisano v tem poglavju.

OPOMBA: Faksov ne morete sprejemati samodejno, če imate storitev glasovne pošte na isti telefonski številki, kot jo uporabljate za faks klice. Fakse morate sprejemati ročno; to pomeni, da morate na dohodne faks klice odgovoriti osebno. Če bi fakse raje sprejemali samodejno, se obrnite na telefonsko podjetje, da vam vključijo storitev značilnega zvonjenja, ali pa si priskrbite ločeno telefonsko linijo za faksiranje.

Slika B-5 Zadnja stran tiskalnika

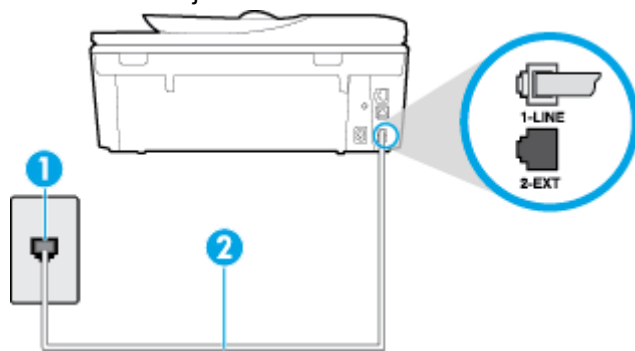

1	Telefonska zidna vtičnica
2	Za priključitev v vrata 1-LINE tiskalnika uporabite telefonski kabel, priložen tiskalniku. Morda boste morali telefonski kabel povezati z adapterjem za svojo državo/regijo.

Nastavitev tiskalnika z glasovno pošto

1. En konec telefonskega kabla, ki je priložen v škatli skupaj s tiskalnikom, priključite v stensko telefonsko vtičnico, drugega pa v vrata z oznako 1-LINE na zadnji strani tiskalnika.

Morda boste morali telefonski kabel povezati z adapterjem za svojo državo/regijo.

 **OPOMBA:** Morda boste morali telefonski kabel povezati z adapterjem za svojo državo/regijo.

Če za povezavo med stensko telefonsko vtičnico in tiskalnikom ne uporabite priloženega kabla, faksiranja verjetno ne boste mogli uporabljati. Ta posebni telefonski kabel se razlikuje od telefonskih kablov, ki jih morda doma ali v pisarni že imate.

2. Izklopite nastavev **Auto Answer (Samodejni odgovor)**.

3. Zaženite preskus faksa.

Na dohodne faks klice morate odgovoriti osebno, sicer tiskalnik ne more sprejemati faksov. Preden glasovna pošta prevzame linijo, morate inicializirati ročni faks.

Če naletite na težave pri nastavljanju tiskalnika in izbirne opreme, se za pomoč obrnite na lokalnega ponudnika storitev ali prodajalca.

Primer G: Faks linija v skupni rabi z računalniškim modemom (ni sprejetih govornih klicev)

Če imate linijo za faks, na kateri ne sprejemate govornih klicev, in računalniški modem, ki je priključen na to linijo, nastavite tiskalnik tako, kot je opisano v tem poglavju.

 **OPOMBA:** Če imate računalniški klicni modem, je ta modem priključen na isto telefonsko linijo kot tiskalnik. Modema in tiskalnika ne morete uporabljati istočasno. Tiskalnika na primer ne morete uporabiti za pošiljanje faksov, če za dostop do interneta in pošiljanje e-pošte uporabljate računalniški modem za povezavo na klic.

- [Nastavljanje tiskalnika z računalniškim klicnim modemom](#)
- [Nastavljanje tiskalnika z računalniškim modemom DSL/ADSL](#)

Nastavljanje tiskalnika z računalniškim klicnim modemom

Če uporabljate isto telefonsko linijo za pošiljanje faksov in računalniški klicni modem, sledite tem navodilom za nastavljanje tiskalnika.

Slika B-6 Zadnja stran tiskalnika

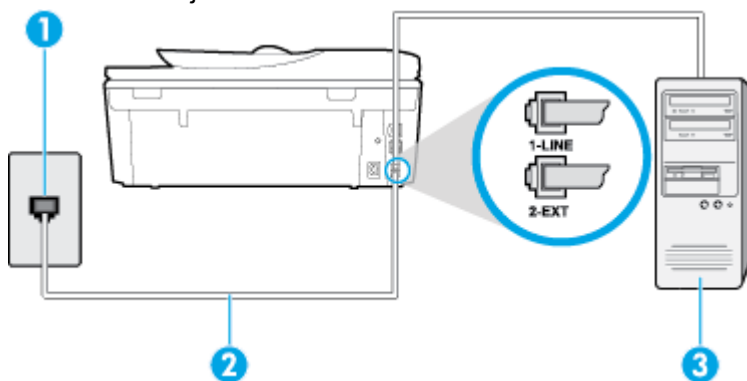

1	Telefonska zidna vtičnica
2	Za priključitev v vrata 1-LINE tiskalnika uporabite telefonski kabel, priložen tiskalniku. Morda boste morali telefonski kabel povezati z adapterjem za svojo državo/regijo.
3	Računalnik z modemom

Nastavitev tiskalnika z računalniškim klicnim modemom

1. Iz vrat izvlecite beli vtikač z oznako 2-EXT na hrbtni strani tiskalnika.
2. Poiščite telefonski kabel, ki je priključen v hrbtno stran računalnika (klicni računalniški modem) in stensko telefonsko vtičnico. Kabel izvlecite iz stenske telefonske vtičnice in ga vključite v vrata z oznako 2-EXT na hrbtni strani tiskalnika.
3. En konec telefonskega kabla, ki je priložen v škatli skupaj s tiskalnikom, priključite v stensko telefonsko vtičnico, drugega pa v vrata z oznako 1-LINE na zadnji strani tiskalnika.

 **OPOMBA:** Morda boste morali telefonski kabel povezati z adapterjem za svojo državo/regijo.

Če za povezavo med stensko telefonsko vtičnico in tiskalnikom ne uporabite priloženega kabla, faksiranja verjetno ne boste mogli uporabljati. Ta posebni telefonski kabel se razlikuje od telefonskih kablov, ki jih morda doma ali v pisarni že imate.

4. Če je programska oprema modema nastavljena na samodejno sprejemanje faksov v računalnik, to nastavitev izklopite.

 **OPOMBA:** Če ne izklopite nastavitve programske opreme modema za samodejno sprejemanje faksov, tiskalnik ne bo mogel sprejemati faksov.

5. Vključite nastavitev **Auto Answer (Samodejni odgovor)**.
6. (Izbirno) Nastavitev **Rings to Answer (Zvonj. do odg.)** nastavite na najmanjšo nastavitev (dve zvonjenji).
7. Zaženite preskus faksa.

Ko zazvoni telefon, se bo tiskalnik samodejno odzval po številu zvonjenj glede na nastavitev **Rings to Answer (Zvonj. do odg.)**. Nato bo začel oddajati sprejemne tone faksa oddajnemu faksu in sprejel faks.

Če naletite na težave pri nastavljanju tiskalnika in izbirne opreme, se za pomoč obrnite na lokalnega ponudnika storitev ali prodajalca.

Nastavljanje tiskalnika z računalniškim modemom DSL/ADSL

Če imate linijo DSL in uporabljate to telefonsko linijo za pošiljanje faksov, sledite tem navodilom za nastavljanje faksa.

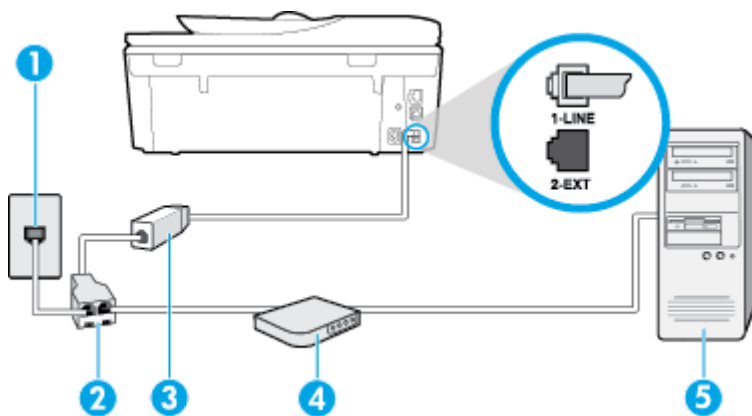

1 Telefonska zidna vtičnica

2	Vzporedni razdelilnik
3	Filter DSL/ADSL Povežite en konec telefonskega priključka, ki je priložen tiskalniku, v vrata 1-LINE na hrbtni strani tiskalnika. Drugi konec kabla priključite v filter DSL/ADSL. Morda boste morali telefonski kabel povezati z adapterjem za svojo državo/regijo.
4	Računalnik
5	Računalniški modem DSL/ADSL

 **OPOMBA:** Kupiti morate vzporedni razdelilnik. Vzporedni razdelilnik ima ena vrata RJ-11 spredaj in dvoje vrat RJ-11 zadaj. Ne uporabljajte 2-linijskega telefonskega razdelilnika, zaporednega razdelilnika ali vzporednega razdelilnika, ki ima spredaj dvoje vrat RJ-11, zadaj pa vtič.

Slika B-7 Primer vzporednega razdelilnika



Nastavljanje tiskalnika z računalniškim modemom DSL/ADSL

1. Ponudnik storitev DSL naj vam priskrbi filter DSL.
2. En konec telefonskega kabla, ki je priložen škatli s tiskalnikom, priključite v filter DSL, drugi konec pa v vrata z oznako 1-LINE na zadnji strani tiskalnika.

 **OPOMBA:** Morda boste morali telefonski kabel povezati z adapterjem za svojo državo/regijo.

Če za povezavo filtra DSL in tiskalnika (hrbtne strani) ne uporabite priloženega kabla, verjetno ne boste mogli pošiljati faksa. Ta posebni telefonski kabel se razlikuje od telefonskih kablov, ki jih morda doma ali v pisarni že imate.

3. Povežite filter DSL z vzporednim razdelilnikom.
4. Povežite modem DSL z vzporednim razdelilnikom.
5. Vzporedni razdelilnik priključite v stensko vtičnico.
6. Zaženite preskus faksa.

Ko zazvoni telefon, se bo tiskalnik samodejno odzval po številu zvonjenj glede na nastavev **Rings to Answer (Zvonj. do odg.)**. Nato bo začel oddajati sprejemne tone faksa oddajnemu faksu in sprejel faks.

Če naletite na težave pri nastavljanju tiskalnika in izbirne opreme, se za pomoč obrnite na lokalnega ponudnika storitev ali prodajalca.

Primer H: Govorna/faks linija v skupni rabi z računalniškim modemom

Tiskalnik lahko z računalnikom nastavite na dva načina, odvisno od števila vrat za telefon računalnika. Pred začetkom preverite, ali ima računalnik ena ali dvoje vrat za telefon.

OPOMBA: Če ima računalnik samo ena telefonska vrata, boste morali kupiti vzporedni razdelilnik (spojnik), kot je prikazano na sliki. (Vzporedni razdelilnik ima ena vrata RJ-11 spredaj in dvoje vrat RJ-11 zadaj. Ne uporabljajte 2-linijskega telefonskega razdelilnika, zaporednega razdelilnika ali vzporednega razdelilnika, ki ima spredaj dvoje vrat RJ-11, zadaj pa vtič.)

- [Govorna/faks linija v skupni rabi z računalniškim klicnim modemom](#)
- [Govorna/faks linija v skupni rabi z računalniškim modemom DSL/ADSL](#)

Govorna/faks linija v skupni rabi z računalniškim klicnim modemom

ČE uporabljate telefonsko linijo za faks in telefonske klice, uporabite ta navodila za nastavljanje faksa.

Tiskalnik lahko z računalnikom nastavite na dva načina, odvisno od števila vrat za telefon računalnika. Pred začetkom preverite, ali ima računalnik ena ali dvoje vrat za telefon.

OPOMBA: Če ima računalnik samo ena telefonska vrata, boste morali kupiti vzporedni razdelilnik (spojnik), kot je prikazano na sliki. (Vzporedni razdelilnik ima ena vrata RJ-11 spredaj in dvoje vrat RJ-11 zadaj. Ne uporabljajte 2-linijskega telefonskega razdelilnika, zaporednega razdelilnika ali vzporednega razdelilnika, ki ima spredaj dvoje vrat RJ-11, zadaj pa vtič.)

Slika B-8 Primer vzporednega razdelilnika



Slika B-9 Zadnja stran tiskalnika

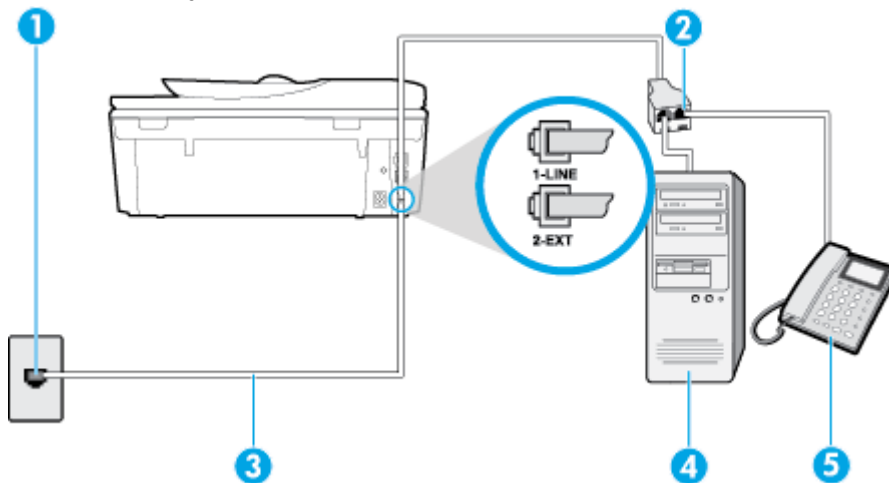

1	Telefonska zidna vtičnica
2	Telefonski kabel, ki je priložen v škatli poleg tiskalnika, priključite v vrata 1-LINE.
3	Vzporedni razdelilnik
4	Računalnik z modemom
5	Telefon

Nastavitev tiskalnika na isto telefonsko linijo kot računalnik z dvoje telefonskih vrat

1. Iz vrat izvlecite beli vtikač z oznako 2-EXT na hrbtni strani tiskalnika.
2. Poiščite telefonski kabel, ki je priključen v hrbtno stran računalnika (klicni računalniški modem) in stensko telefonsko vtičnico. Kabel izvlecite iz stenske telefonske vtičnice in ga vključite v vrata z oznako 2-EXT na hrbtni strani tiskalnika.
3. Telefon povežite z vrati »OUT« na računalniškem modemu za povezavo na klic.
4. En konec telefonskega kabla, ki je priložen v škatli skupaj s tiskalnikom, priključite v stensko telefonsko vtičnico, drugega pa v vrata z oznako 1-LINE na zadnji strani tiskalnika.

 **OPOMBA:** Morda boste morali telefonski kabel povezati z adapterjem za svojo državo/regijo.

Če za povezavo med stensko telefonsko vtičnico in tiskalnikom ne uporabite priloženega kabla, faksiranja verjetno ne boste mogli uporabljati. Ta posebni telefonski kabel se razlikuje od telefonskih kablov, ki jih morda doma ali v pisarni že imate.

5. Če je programska oprema modema nastavljena na samodejno sprejemanje faksov v računalnik, to nastavitev izklopite.

 **OPOMBA:** Če ne izklopite nastavitve programske opreme modema za samodejno sprejemanje faksov, tiskalnik ne bo mogel sprejemati faksov.

6. Zdaj se morate odločiti, kako želite s tiskalnikom odgovarjati na klice – samodejno ali ročno:
 - Če tiskalnik nastavite na **samodejno** odzivanje na klice, to pomeni, da se odzove na vse dohodne klice in sprejme fakse. V tem primeru tiskalnik ne bo razločeval med klici faksa in glasovnimi klici. Če mislite, da gre za glasovni klic, se morate nanj odzvati pred tiskalnikom. Če želite tiskalnik nastaviti, da se bo na klice odzival samodejno, vklopite nastavitev **Auto Answer (Samodejni odgovor)**.
 - Če tiskalnik nastavite na **ročno** odzivanje na fakse, pa to pomeni, da morate na dohodne faksne klice odgovoriti osebno, drugače tiskalnik ne bo mogel sprejemati faksov. Če želite tiskalnik nastaviti na ročno odzivanje na klice, izklopite nastavitev **Auto Answer (Samodejni odgovor)**.

7. Zaženite preskus faksa.

Če dvignete slušalko, preden se tiskalnik odzove na klic, in s faksa, ki pošilja, zaslišite znak centrale za faks, se boste morali na klic faksa odzvati ročno.

Če telefonsko linijo uporabljate za glasovne in faks klice ter računalniški klicni modem, sledite tem navodilom za nastavljanje faksa.

Če naletite na težave pri nastavljanju tiskalnika in izbirne opreme, se za pomoč obrnite na lokalnega ponudnika storitev ali prodajalca.

Govorna/faks linija v skupni rabi z računalniškim modемом DSL/ADSL

Če ima računalnik modem DSL/ADSL, sledite tem navodilom.

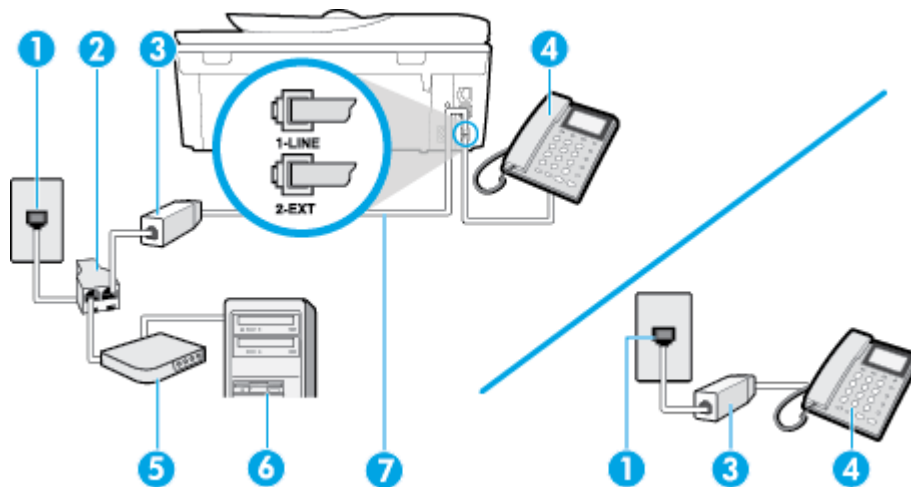

1	Telefonska zidna vtičnica
2	Vzporedni razdelilnik
3	Filter DSL/ADSL
4	Priložen telefonski kabel priključite na vrata 1-LINE na zadnji strani tiskalnika. Morda boste morali telefonski kabel povezati z adapterjem za svojo državo/regijo.
5	Modem DSL/ADSL
6	Računalnik
7	Telefon

OPOMBA: Kupiti morate vzporedni razdelilnik. Vzporedni razdelilnik ima ena vrata RJ-11 spredaj in dvoje vrat RJ-11 zadaj. Ne uporabljajte 2-linijskega telefonskega razdelilnika, zaporednega razdelilnika ali vzporednega razdelilnika, ki ima spredaj dvoje vrat RJ-11, zadaj pa vtič.

Slika B-10 Primer vzporednega razdelilnika



Nastavljanje tiskalnika z računalniškim modemom DSL/ADSL

1. Ponudnik storitev DSL naj vam priskrbi filter DSL.

OPOMBA: Telefone v drugih prostorih hiše/pisarne, ki imajo isto telefonsko številko v skupni rabi s storitvijo DSL, morate priključiti na dodatne filtre DSL, da se izognete šumom pri glasovnih klicih.

2. En konec telefonskega kabla, ki je priložen v škatli skupaj s tiskalniki, priključite v filter DSL, drugi konec pa v vrata z oznako 1-LINE na zadnji strani tiskalnika.

OPOMBA: Morda boste morali telefonski kabel povezati z adapterjem za svojo državo/regijo.

Če za povezavo filtra DSL in tiskalnika ne uporabite priloženega kabla, verjetno ne boste mogli pošiljati faksa. Ta posebni telefonski kabel se razlikuje od telefonskih kablov, ki jih morda že imate doma ali v pisarni.

3. Če imate vzporedni telefonski sistem, iz vrat izvlecite beli vtič z oznako 2-EXT na zadnji strani tiskalnika in v ta vrata priključite telefon.
4. Povežite filter DSL z vzporednim razdelilnikom.
5. Povežite modem DSL z vzporednim razdelilnikom.
6. Vzporedni razdelilnik priključite v stensko vtičnico.
7. Zaženite preskus faksa.

Ko zazvoni telefon, se bo tiskalnik samodejno odzval po številu zvonjenj glede na nastavev **Rings to Answer (Zvonj. do odg.)**. Nato bo začel oddajati sprejemne tone faksa oddajnemu faksu in sprejel faks.

Če naletite na težave pri nastavljanju tiskalnika in izbirne opreme, se za pomoč obrnite na lokalnega ponudnika storitev ali prodajalca.

Primer I: Govorna/faks linija v skupni rabi z odzivnikom

Če govorne in faks klice sprejemate na isti telefonski številki in imate na to številko priključen tudi odzivnik, ki se odziva na govorne klice, tiskalnik nastavite tako, kot je opisano v tem poglavju.

Slika B-11 Zadnja stran tiskalnika

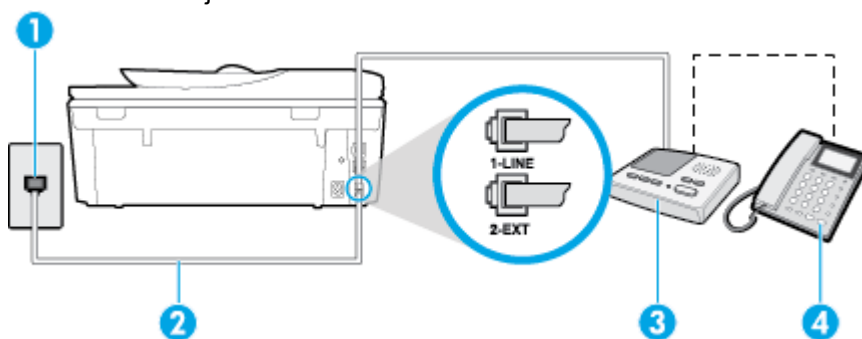

1	Telefonska zidna vtičnica
2	Priložen telefonski kabel povežite v vrata 1-LINE na zadnji strani tiskalnika Morda boste morali telefonski kabel povezati z adapterjem za svojo državo/regijo.
3	Odzivnik
4	Telefon (izbirno)

Nastavitev tiskalnika s skupno glasovno/faks linijo z odzivnikom

1. Iz vrat izvlecite beli vtič z oznako 2-EXT na hrbtni strani tiskalnika.
2. Odzivnik izklopite iz stenske telefonske vtičnice in ga povežite z vrati z oznako 2-EXT na hrbtni strani tiskalnika.

OPOMBA: Če odzivnika ne povežete neposredno s tiskalnikom, se lahko na odzivnik posamejno tone faksa z oddajnega faksa in s tiskalnikom verjetno ne boste mogli prejemati faksov.

3. En konec telefonskega kabla, ki je priložen v škatli skupaj s tiskalnikom, priključite v stensko telefonsko vtičnico, drugega pa v vrata z oznako 1-LINE na zadnji strani tiskalnika.

 **OPOMBA:** Morda boste morali telefonski kabel povezati z adapterjem za svojo državo/regijo.

Če za povezavo med stensko telefonsko vtičnico in tiskalnikom ne uporabite priloženega kabla, faksiranja verjetno ne boste mogli uporabljati. Ta posebni telefonski kabel se razlikuje od telefonskih kablov, ki jih morda doma ali v pisarni že imate.

4. (Izbirno) Če odzivnik nima vdelanega telefona, bi bilo morda bolj pripravno, če bi telefon vključili v vrata »OUT« na hrbtni strani odzivnika.

 **OPOMBA:** Če odzivnik ne omogoča priklopa na zunanjo telefonsko linijo, lahko za priklop tega in priklop telefona na tiskalnik kupite in uporabite vzporedni razdelilnik (imenujemo ga tudi spojnik). Za te povezave lahko uporabite običajne telefonske kable.

5. Vklopite nastavev **Auto Answer (Samodejni odgovor)**.
6. Odzivnik nastavite tako, da se bo odzval pri majhnem številu zvonjenj.
7. V tiskalniku spremenite nastavev **Rings to Answer (Zvonj. do odg.)** na najmanjše število zvonjenj, ki ga tiskalnik še podpira. (Največje število zvonjenj je odvisno od države/regije.)
8. Zaženite preskus faksa.

Ko telefon zazvoni, se bo odzivnik odzval po številu zvonjenj, ki ste ga nastavili, in nato predvajal posneti pozdrav. Tiskalnik medtem nadzoruje klic in čaka na tone faksa. Če tiskalnik zazna znak centrale za faks, odda zvok za sprejem faksa in sprejme faks; če znaka centrale za faks ni, tiskalnik preneha nadzorovati linijo in odzivnik bo lahko posnel glasovno sporočilo.

Če naletite na težave pri nastavljanju tiskalnika in izbirne opreme, se za pomoč obrnite na lokalnega ponudnika storitev ali prodajalca.

Primer J: Govorna/faks linija v skupni rabi z računalniškim modemom in odzivnikom

Če govorne in faks klice sprejemate na isti telefonski številki in imate na tej telefonski liniji priključen tudi modem in odzivnik, nastavite tiskalnik tako, kot je opisano v tem poglavju.

 **OPOMBA:** Ker je računalniški modem priključen na isto telefonsko linijo kot tiskalnik, ga ne morete uporabljati istočasno s tiskalnikom. Tiskalnika na primer ne morete uporabiti za pošiljanje faksov, če za dostop do interneta in pošiljanje e-pošte uporabljate računalniški modem za povezavo na klic.

- [Govorna/faks linija v skupni rabi z računalniškim klicnim modemom in odzivnikom](#)
- [Govorna/faks linija v skupni rabi z modemom DSL/ADSL in odzivnikom](#)

Govorna/faks linija v skupni rabi z računalniškim klicnim modemom in odzivnikom

Tiskalnik lahko z računalnikom nastavite na dva načina, odvisno od števila vrat za telefon računalnika. Pred začetkom preverite, ali ima računalnik ena ali dvoje vrat za telefon.

 **OPOMBA:** Če ima računalnik samo ena telefonska vrata, boste morali kupiti vzporedni razdelilnik (spojnik), kot je prikazano na sliki. (Vzporedni razdelilnik ima ena vrata RJ-11 spredaj in dvoje vrat RJ-11 zadaj. Ne uporabljajte 2-linijskega telefonskega razdelilnika, zaporednega razdelilnika ali vzporednega razdelilnika, ki ima spredaj dvoje vrat RJ-11, zadaj pa vtič.)

Slika B-12 Primer vzporednega razdelilnika



Slika B-13 Zadnja stran tiskalnika

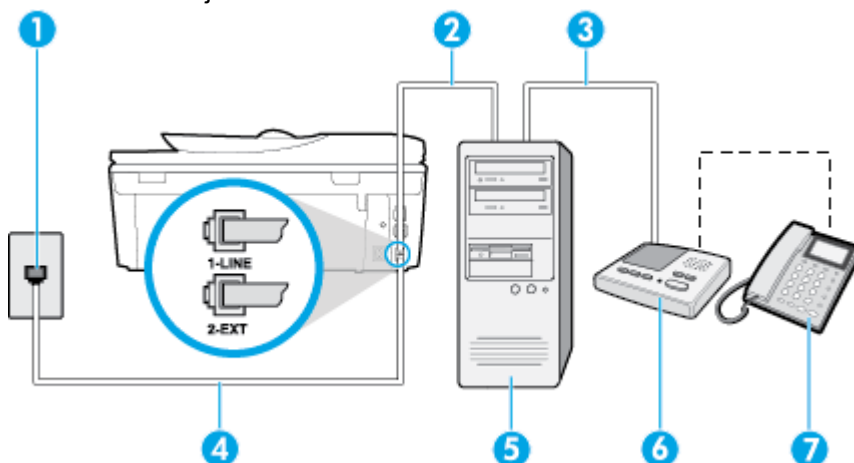

1	Telefonska zidna vtičnica
2	Telefonska vrata »IN« v računalniku
3	Telefonska vrata »OUT« v računalniku
4	Telefon (izbirno)
5	Odzivnik
6	Računalnik z modемом
7	Telefonski kabel, ki je priložen v škatli poleg tiskalnika, priključite v vrata 1-LINE. Morda boste morali telefonski kabel povezati z adapterjem za svojo državo/regijo.

Nastavitev tiskalnika na isto telefonsko linijo kot računalnik z dvoje telefonskih vrat

1. Iz vrat izvlecite beli vtikač z oznako 2-EXT na hrbtni strani tiskalnika.
2. Poiščite telefonski kabel, ki je priključen v hrbtno stran računalnika (klicni računalniški modem) in stensko telefonsko vtičnico. Kabel izvlecite iz stenske telefonske vtičnice in ga vključite v vrata z oznako 2-EXT na hrbtni strani tiskalnika.
3. Odzivnik izklopite iz zidne telefonske vtičnice in ga povežite z vrati »OUT« na hrbtni strani računalnika (klicni računalniški modem).
4. En konec telefonskega kabla, ki je priložen v škatli skupaj s tiskalnikom, priključite v stensko telefonsko vtičnico, drugega pa v vrata z oznako 1-LINE na zadnji strani tiskalnika.



OPOMBA: Morda boste morali telefonski kabel povezati z adapterjem za svojo državo/regijo.

Če za povezavo med stensko telefonsko vtičnico in tiskalnikom ne uporabite priloženega kabla, faksiranja verjetno ne boste mogli uporabljati. Ta posebni telefonski kabel se razlikuje od telefonskih kablov, ki jih morda doma ali v pisarni že imate.

- (Izbirno) Če odzivnik nima vdelanega telefona, bi bilo morda bolj pripravno, če bi telefon vključili v vrata »OUT« na hrbtni strani odzivnika.

 **OPOMBA:** Če odzivnik ne omogoča priklopa na zunanjo telefonsko linijo, lahko za priklop tega in priklop telefona na tiskalnik kupite in uporabite vzporedni razdelilnik (imenujemo ga tudi spojnik). Za te povezave lahko uporabite običajne telefonske kable.

- Če je programska oprema modema nastavljena na samodejno sprejemanje faksov v računalnik, to nastavitve izklopite.

 **OPOMBA:** Če ne izklopite nastavitve programske opreme modema za samodejno sprejemanje faksov, tiskalnik ne bo mogel sprejemati faksov.

- Vklopite nastavitve **Auto Answer (Samodejni odgovor)**.
- Odzivnik nastavite tako, da se bo odzval pri majhnem številu zvonjenj.
- Spremenite nastavitve **Rings to Answer (Zvonj. do odg.)** na največje število zvonjenj, ki jih izdelek podpira. (Največje število zvonjenj je odvisno od države/regije.)
- Zaženite preskus faksa.

Ko telefon zazvoni, se bo odzivnik odzval po številu zvonjenj, ki ste ga nastavili, in nato predvajal posneti pozdrav. Tiskalnik medtem nadzoruje klic in čaka na tone faksa. Če tiskalnik zazna znak centrale za faks, odda zvok za sprejem faksa in sprejme faks; če znaka centrale za faks ni, tiskalnik preneha nadzorovati linijo in odzivnik bo lahko posnel glasovno sporočilo.

Če naletite na težave pri nastavljanju tiskalnika in izbirne opreme, se za pomoč obrnite na lokalnega ponudnika storitev ali prodajalca.

Govorna/faks linija v skupni rabi z modemom DSL/ADSL in odzivnikom

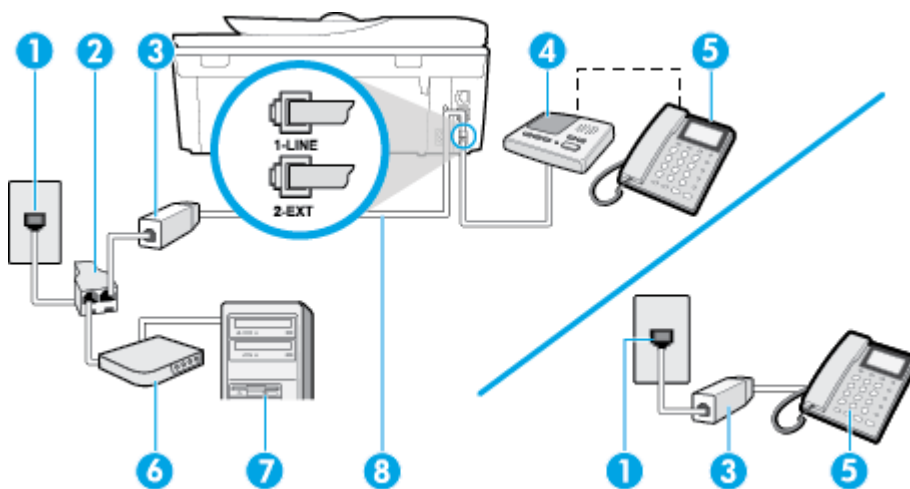

1	Telefonska zidna vtičnica
2	Vzporedni razdelilnik
3	Filter DSL/ADSL
4	Telefonski kabel, ki je priložen tiskalniku, priključen v vrata 1-LINE na hrbtni strani tiskalnika Morda boste morali telefonski kabel povezati z adapterjem za svojo državo/regijo.

5	Modem DSL/ADSL
6	Računalnik
7	Odzivnik
8	Telefon (izbirno)

 **OPOMBA:** Kupiti morate vzporedni razdelilnik. Vzporedni razdelilnik ima ena vrata RJ-11 spredaj in dvoje vrat RJ-11 zadaj. Ne uporabljajte 2-linijskega telefonskega razdelilnika, zaporednega razdelilnika ali vzporednega razdelilnika, ki ima spredaj dvoje vrat RJ-11, zadaj pa vtič.

Slika B-14 Primer vzporednega razdelilnika



Nastavljanje tiskalnika z računalniškim modemom DSL/ADSL

1. Ponudnik storitev DSL/ADSL naj vam priskrbi filter DSL/ADSL.

 **OPOMBA:** Telefone v drugih prostorih hiše/pisarne, ki imajo isto telefonsko številko v skupni rabi s storitvijo DSL/ADSL, morate priključiti na dodatne filtre DSL/ADSL, da se izognete šumom pri glasovnih klicih.

2. En konec telefonskega kabla, ki je priložen škatli s tiskalnikom, priključite v filter DSL/ADSL, drugi konec pa v vrata z oznako 1-LINE na zadnji strani tiskalnika.

 **OPOMBA:** Morda boste morali telefonski kabel povezati z adapterjem za svojo državo/regijo.

Če za povezavo filtra DSL/ADSL in tiskalnika ne uporabite priloženega kabla, morda ne boste mogli pošiljati faksa. Ta posebni telefonski kabel se razlikuje od telefonskih kablov, ki jih morda doma ali v pisarni že imate.

3. Povežite filter DSL/ADSL z razdelilnikom.
4. Odzivnik odklopite iz stenske telefonske vtičnice in ga povežite z vrati z oznako 2-EXT na hrbtni strani tiskalnika.

 **OPOMBA:** Če odzivnika ne povežete neposredno s tiskalnikom, se lahko na odzivnik posnamejo toni faksa z oddajnega faksa in s tiskalnikom verjetno ne boste mogli prejemati fakssov.

5. Povežite modem DSL z vzporednim razdelilnikom.
6. Vzporedni razdelilnik priključite v stensko vtičnico.
7. Odzivnik nastavite tako, da se bo odzval pri majhnem številu zvonjenj.
8. V tiskalniku spremenite nastavev **Rings to Answer (Zvonj. do odg.)** na največje število zvonjenj, ki ga tiskalnik še podpira.

 **OPOMBA:** Največje število zvonjenj je odvisno od države/regije.

9. Zaženite preskus faksa.

Ko telefon zazvoni, se bo odzivnik odzval po številu zvonjenj, ki ste ga nastavili, in nato predvajal posneti pozdrav. Tiskalnik medtem nadzoruje klic in čaka na tone faksa. Če tiskalnik zazna znak

centrale za faks, odda zvok za sprejem faksa in sprejme faks; če znaka centrale za faks ni, tiskalnik preneha nadzorovati linijo in odzivnik bo lahko posnel glasovno sporočilo.

Če uporabljate isto telefonsko linijo za telefon ter faks in imate računalniški modem DSL, sledite tem navodilom za nastavitve faksa.

Če naletite na težave pri nastavljanju tiskalnika in izbirne opreme, se za pomoč obrnite na lokalnega ponudnika storitev ali prodajalca.

Primer K: Govorna/faks linija v skupni rabi z računalniškim klicnim modemom in glasovno pošto

Če govorne in faks klice sprejemate na isti telefonski številki, na isti telefonski liniji uporabljate tudi računalniški modem za klicno povezavo ter imate pri telefonskem podjetju vključeno storitev glasovne pošte, nastavite tiskalnik tako, kot je opisano v tem odstavku.

 **OPOMBA:** Faksov ne morete sprejemati samodejno, če imate storitev glasovne pošte na isti telefonski številki, kot jo uporabljate za faks klice. Fakse morate sprejemati ročno; to pomeni, da morate na dohodne faks klice odgovoriti osebno. Če bi fakse raje sprejemali samodejno, se obrnite na telefonsko podjetje, da vam vključijo storitev značilnega zvonjenja, ali pa si priskrbite ločeno telefonsko linijo za faksiranje.

Ker je računalniški modem priključen na isto telefonsko linijo kot tiskalnik, ga ne morete uporabljati istočasno s tiskalnikom. Tiskalnika na primer ne morete uporabiti za pošiljanje faksov, če za dostop do interneta in pošiljanje e-pošte uporabljate računalniški modem za povezavo na klic.

Tiskalnik lahko z računalnikom nastavite na dva načina, odvisno od števila vrat za telefon računalnika. Pred začetkom preverite, ali ima računalnik ena ali dvoje vrat za telefon.

- Če ima računalnik samo ena telefonska vrata, boste morali kupiti vzporedni razdelilnik (spojnik), kot je prikazano na sliki. (Vzporedni razdelilnik ima ena vrata RJ-11 spredaj in dvoje vrat RJ-11 zadaj. Ne uporabljajte 2-linijskega telefonskega razdelilnika, zaporednega razdelilnika ali vzporednega razdelilnika, ki ima spredaj dvoje vrat RJ-11, zadaj pa vtič.)

Slika B-15 Primer vzporednega razdelilnika



- Če ima računalnik dvoje vrat za telefon, namestite tiskalnik tako, kot je prikazano na sliki.

Slika B-16 Zadnja stran tiskalnika

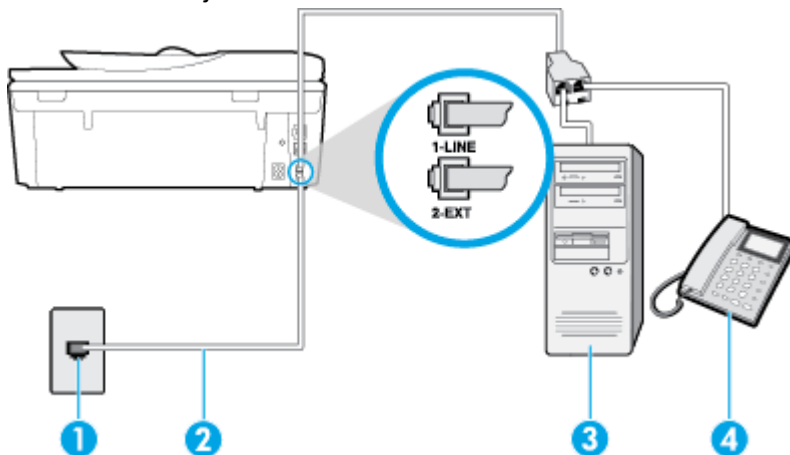

1	Telefonska zidna vtičnica
2	Telefonski kabel, ki je priložen v škatli poleg tiskalnika, priključite v vrata 1-LINE Morda boste morali telefonski kabel povezati z adapterjem za svojo državo/regijo.
3	Računalnik z modemom
4	Telefon

Nastavitev tiskalnika na isto telefonsko linijo kot računalnik z dvoje telefonskih vrat

1. Iz vrat izvlecite beli vtikač z oznako 2-EXT na hrbtni strani tiskalnika.
2. Poiščite telefonski kabel, ki je priključen v hrbtno stran računalnika (klicni računalniški modem) in stensko telefonsko vtičnico. Kabel izvlecite iz stenske telefonsko vtičnice in ga vključite v vrata z oznako 2-EXT na hrbtni strani tiskalnika.
3. Telefon povežite z vrati »OUT« na računalniškem modemu za povezavo na klic.
4. En konec telefonskega kabla, ki je priložen v škatli skupaj s tiskalnikom, priključite v stensko telefonsko vtičnico, drugega pa v vrata z oznako 1-LINE na zadnji strani tiskalnika.

 **OPOMBA:** Morda boste morali telefonski kabel povezati z adapterjem za svojo državo/regijo.

Če za povezavo med stensko telefonsko vtičnico in tiskalnikom ne uporabite priloženega kabla, faksiranja verjetno ne boste mogli uporabljati. Ta posebni telefonski kabel se razlikuje od telefonskih kablov, ki jih morda doma ali v pisarni že imate.

5. Če je programska oprema modema nastavljena na samodejno sprejemanje faksov v računalnik, to nastavitev izklopite.

 **OPOMBA:** Če ne izklopite nastavitve programske opreme modema za samodejno sprejemanje faksov, tiskalnik ne bo mogel sprejemati faksov.

6. Izklopite nastavitev **Auto Answer (Samodejni odgovor)**.

7. Zaženite preskus faksa.

Na dohodne faks klice morate odgovoriti osebno, sicer tiskalnik ne more sprejemati faksov.

Če naletite na težave pri nastavljanju tiskalnika in izbirne opreme, se za pomoč obrnite na lokalnega ponudnika storitev ali prodajalca.

Nastavljanje faksov zaporednega tipa

Če želite informacije o nastavljanju tiskalnika za faksiranje prek zaporednega telefonskega sistema, glejte spletna mesta za konfiguriranje faksa za svojo državo/regijo.

Avstrija	www.hp.com/at/faxconfig
Nemčija	www.hp.com/de/faxconfig
Švica (francoščina)	www.hp.com/ch/fr/faxconfig
Švica (nemščina)	www.hp.com/ch/de/faxconfig
Velika Britanija	www.hp.com/uk/faxconfig
Finska	www.hp.fi/faxconfig
Danska	www.hp.dk/faxconfig
Švedska	www.hp.se/faxconfig
Norveška	www.hp.no/faxconfig
Nizozemska	www.hp.nl/faxconfig
Belgija (nizozemščina)	www.hp.be/nl/faxconfig
Belgija (francoščina)	www.hp.be/fr/faxconfig
Portugalska	www.hp.pt/faxconfig
Španija	www.hp.es/faxconfig
Francija	www.hp.com/fr/faxconfig
Irska	www.hp.com/ie/faxconfig
Italija	www.hp.com/it/faxconfig

Preskus nastavitve faksa

Naredite lahko preskus nastavitve faksa, da preverite stanje tiskalnika in se prepričate, ali je za pošiljanje faksov pravilno nastavljen. Preskus izvedite po končani nastavitvi tiskalnika za pošiljanje faksov. S preskusom:

- preverite strojno opremo faksa,
- preverite, ali je tiskalnik povezan s pravim telefonskim kablom,
- preverite, ali je telefonski kabel priključen na prava vrata,
- preverite znak centrale,
- preverite aktivno telefonsko linijo,
- preverite stanje povezave telefonske linije.

Tiskalnik natisne poročilo z rezultati preskusa. Če je preskus neuspešen, v poročilu poiščite informacije za rešitev težave in znova zaženite preskus.

Preizkušanje nastavitve faksa z nadzorne plošče tiskalnika

1. Tiskalnik za pošiljanje faksov nastavite v skladu z navodili za domačo ali pisarniško nastavitvev.
2. Pred začetkom preskusa preverite, ali so nameščene kartuše s črnilom in ali je v vhodni pladenj naložen papir polne velikosti.
3. Na nadzorni plošči tiskalnika se dotaknite **Setup (Nastavitev)**.
4. Dotaknite se **Fax Setup (Nastavitev faksa)**.
5. Dotaknite se možnosti **Orodja**, nato pa še **Run Fax Test (Zaženi preskus faksa)**.

Tiskalnik na zaslonu prikaže stanje preskusa in natisne poročilo.

6. Preglejte poročilo.
 - Če imate po končanem preskusu še vedno težave s faksiranjem, preverite, ali so nastavitve faksa, ki so navedene v poročilu, pravilne. Težave pri faksiranju lahko povzročata prazna ali nepravilna nastavitve faksa.
 - Če preskus ni uspel, v poročilu poiščite več informacij za odpravo najdenih težav.

C Napake (Windows)

- [Črnila je malo.](#)
- [Zmanjkuje črnila](#)
- [Težava kartuše s črnilom](#)
- [Preverjanje vratc za dostop do kartuš](#)
- [Težava kartuše s črnilom](#)
- [Velikost papirja se ne ujema](#)
- [Nosilec tiskalne kartuše je oviran](#)
- [Zagostitev papirja ali težava s pladnjem](#)
- [Zmanjkalo je papirja](#)
- [Dokument se ni natisnil](#)
- [Okvara tiskalnika](#)
- [Door Open \(Vrata so odprta\)](#)
- [Težave s kartušo s črnilom](#)
- [Nasveti v zvezi s ponarejenimi kartušami](#)
- [Nezdružljive kartuše s črnilom](#)
- [Papir je prekratek](#)
- [Papir je predolg za samodejno obojestransko tiskanje](#)
- [Nezdružljiva kartuša HP Instant Ink](#)
- [Uporabljena kartuša HP Instant Ink](#)
- [Povežite tiskalnik s storitvijo HP Connected](#)
- [\(Tiskanje ni mogoče](#)
- [Nameščena je zaščitena kartuša HP](#)

Črnila je malo.

Kartuša s črnilom iz sporočila ima nizko raven črnila.

Opozorila in indikatorji ravni črnila posredujejo ocene le za namene načrtovanja. Ko prejmete opozorilno sporočilo, da primanjkuje črnila, kupite nadomestno kartušo, da se boste izognili možnim zakasnitvam pri tiskanju. Zamenjajte jo šele, ko je kakovost tiskanja nesprejemljiva.

Če želite informacije o zamenjavi kartuš s črnilom, glejte [Menjava tiskalnih kartuš na strani 79](#). Če želite informacije o naročilu kartuš s črnilom, glejte [Naročanje potrebščin za črnilo na strani 81](#).



OPOMBA: Črnilo iz kartuš se med postopkom tiskanja uporablja na različne načine, tudi med inicializacijo, ko se naprava in kartuše pripravijo za tiskanje. Poleg tega v kartuši ostane nekaj črnila, potem ko je porabljena. Več informacij najdete v poglavju www.hp.com/go/inkusage.

Zmanjkuje črnila

Kartuši s črnilom, navedeni v sporočilu, zmanjkuje črnila.

Opozorila in indikatorji ravni črnila posredujejo ocene le za namene načrtovanja. Ko prejmete opozorilno sporočilo, da primanjkuje črnila, HP priporoča, da kupite nadomestno kartušo, da se boste izognili možnim zakasnitvam pri tiskanju. Dokler je kakovost tiskanja še sprejemljiva, vam ni treba zamenjati kartuše.

Če želite informacije o zamenjavi kartuš s črnilom, glejte [Menjava tiskalnih kartuš na strani 79](#). Če želite informacije o naročilu kartuš s črnilom, glejte [Naročanje potrebščin za črnilo na strani 81](#).



OPOMBA: Črnilo iz kartuš se med postopkom tiskanja uporablja na različne načine, tudi med inicializacijo, ko se naprava in kartuše pripravijo za tiskanje. Poleg tega v kartuši ostane nekaj črnila, potem ko je porabljena. Več informacij najdete v poglavju www.hp.com/go/inkusage.

Težava kartuše s črnilom

Kartuša s črnilom, navedena v tem sporočilu, manjka, je poškodovana, nezdržljiva ali vstavljena v napačno režo na tiskalniku.

 **OPOMBA:** Če je v sporočilu navedeno, da kartuša ni združljiva, v poglavju [Naročanje potrebščin za črnilo na strani 81](#) poiščite informacije o nabavi kartuš za tiskalnik.

Za odpravo te težave poskusite naslednje: Rešitve so našteje v vrstnem redu od najbolj do najmanj verjetne. Če s prvo rešitvijo ne odpravite težave, poskušajte še z ostalimi, dokler težave ne odpravite.

- 1. rešitev: Izklopite in vklopite tiskalnik.
- 2. rešitev: Pravilno namestite kartuše s črnilom.

1. rešitev: Izklopite in vklopite tiskalnik

Tiskalnik izklopite in ga ponovno vklopite.

Če težava ni odpravljena, nadaljujte z naslednjo rešitvijo.

2. rešitev: Pravilno namestite kartuše s črnilom.

Poskrbite, da bodo vse kartuše s črnilom pravilno nameščene.

1. Previdno odprite vratca za dostop do kartuše s črnilom.
2. Odstranite kartušo s črnilom, tako da jo potisnete navznoter, da se sprosti, in jo nato izvlečete.
3. Kartušo nato vstavite nazaj v režo. Kartušo močno pritisnite navzdol, da bo pravilno nameščena na svojem mestu.
4. Vratca za dostop do kartuše s črnilom zaprite in preverite, ali je sporočilo o napaki izginilo.

Preverjanje vratc za dostop do kartuš

Vratca za dostop do kartuš morajo biti med tiskanjem zaprta.



 Če si želite ogledati več informacij o tem v spletu, kliknite [tukaj](#).

Težava kartuše s črnilom

Kartuša s črnilom ni združljiva z vašim tiskalnikom. To se lahko zgodi, če vstavite kartušo HP Instant Ink v tiskalnik, ki ga niste prijavili v program HP Instant Ink. Zgodi se lahko tudi, če ste kartušo HP Instant Ink prej uporabljali v drugem tiskalniku, ki je prijavljen v program HP Instant Ink.

Velikost papirja se ne ujema

Velikost papirja ali vrsta izbranega papirja v tiskalniku ne ustreza papirju, ki je naložen v tiskalniku. V tiskalnik naložite pravi papir in nato poskusite znova natisniti dokument. Za več informacij glejte [Nalaganje medijev na strani 11](#).

 **OPOMBA:** Če je v tiskalniku naložena pravilna velikost papirja, spremenite izbrano velikost papirja v gonilniku tiskalnika in nato znova natisnite dokument.

Nosilec tiskalne kartuše je oviran

Nosilec kartuš s črnilom (del tiskalnika, v katerem sta nameščeni kartuši s črnilom) je oviran.

Ovire odstranite tako, da pogledate, ali je kje zagozden papir.

Za več informacij glejte [Zagozditve in težave s podajanjem papirja na strani 99](#).

Zagozditev papirja ali težava s pladnjem

Papir se je zagozdil v tiskalniku.

Preden odpravite zagozdenje, preverite naslednje:

- Preverite, ali ste naložili papir, ki ustreza tehničnim značilnostim in ni naguban, prepognjen ali poškodovan. Za več informacij glejte [Osnove papirja na strani 8](#).
- Poskrbite, da je tiskalnik čist.
- Preverite, ali so pladnji pravilno naloženi in niso prepolni. Za več informacij glejte [Nalaganje medijev na strani 11](#).

Za navodila v zvezi z odstranjevanjem zagozdenega papirja in za več informacij o izogibanju takim situacijam glejte [Zagozditve in težave s podajanjem papirja na strani 99](#).

Zmanjkalo je papirja

Privzeti pladenj je prazen.

Naložite več papirja in se dotaknite **V redu**.

Za več informacij glejte [Nalaganje medijev na strani 11](#).



Dokument se ni natisnil

Tiskalnik ni mogel natisniti dokumenta, ker je v tiskalnem sistemu prišlo do težave.

Če želite informacije o reševanju težav pri tiskanju, glejte [Težave s strojno opremo tiskalnika na strani 129](#).

Okvara tiskalnika

Težava s tiskalno glavo ali sistemom za podajanje črnila. Običajno lahko take težave odpravite z upoštevanjem naslednjih korakov:

1. Pritisnite  (gumb Napajanje), da izklopite tiskalnik.
2. Izključite napajalni kabel in ga ponovno priključite.
3. Pritisnite  (gumb Napajanje), da vklopite tiskalnik.

Če težava ni odpravljena, si zapišite kodo napake iz sporočila in se obrnite na HP-jevo podporo. Če želite več informacij o stiku s HP-jevo podporo, glejte [HP-jeva podpora na strani 131](#).

Door Open (Vrata so odprta)

Če želite tiskalniku omogočiti tiskanje dokumentov, morate najprej zapreti vsa vratca in pokrove.

 **NASVET:** Večina vratc in pokrovov se zaskoči na mestu, če so popolnoma zaprta.

Če težava ni odpravljena, ko popolnoma zaprete vsa vratca in pokrove, se obrnite na HP-jevo podporo. Za več informacij glejte [HP-jeva podpora na strani 131](#).

Težave s kartušo s črnilom

Kartuše, navedene v sporočilu, so poškodovane ali je prišlo do napake.

Glejte [Menjava tiskalnih kartuš na strani 79](#).

Nasveti v zvezi s ponarejenimi kartušami

Nameščena kartuša ni nova originalna kartuša HP. Obrnite se na prodajno mesto, kjer ste kupili kartušo. Če želite prijaviti morebitno prevaro, obiščite HP na www.hp.com/go/anticounterfeit. Če želite še naprej uporabljati kartušo, kliknite **Continue** (Nadaljuj).

Nezdružljive kartuše s črnilom

Kartuša s črnilom ni združljiva z vašim tiskalnikom.

Rešitev: Takoj odstranite to kartušo in jo zamenjajte z združljivo kartušo s črnilom. Več informacij o nameščanju novih kartuš najdete v poglavju [Menjava tiskalnih kartuš na strani 79](#).

Papir je prekratek

Naložen papir je krajši od minimalne zahteve. Naložiti morate papir, ki ustreza zahtevam tiskalnika. Če želite več informacij, glejte [Osnove papirja na strani 8](#) in [Nalaganje medijev na strani 11](#).

Papir je predolg za samodejno obojestransko tiskanje

Naložen papir je daljši od tistega, ki je podprt za samodejno obojestransko tiskanje. Obojestransko tiskanje lahko omogočite ročno, tako da v programu programska oprema za tiskalnik izberete »ročno obojestransko tiskanje« ali »tiskanje lihih strani« ali »tiskanje sodih strani« (če je podprto). Če želite več informacij, glejte [Osnove papirja na strani 8](#) in [Nalaganje medijev na strani 11](#).

Nezdružljiva kartuša HP Instant Ink

To kartušo lahko uporabite samo, če ste trenutno registrirani v storitvi HP Instant Ink.

Če menite, da bi tiskalnik moral sprejeti to kartušo, se obrnite na www.hp.com/buy/supplies.

Uporabljena kartuša HP Instant Ink

Kartuše HP Instant Ink, navedene na nadzorni plošči tiskalnika, lahko uporabljate samo v tiskalniku HP Instant Ink, ki je prvotno namestil kartušo. Kartušo morate zamenjati.

Če želite informacije o zamenjavi kartuš s črnilom, glejte [Menjava tiskalnih kartuš na strani 79](#). Če želite informacije o naročilu kartuš s črnilom, glejte [Naročanje potrebščin za črnilo na strani 81](#).

Povežite tiskalnik s storitvijo HP Connected

Tiskalnik povežite s storitvijo HP Connected, sicer kmalu ne boste mogli več tiskati, ne da bi se pred tem prikazalo še kakšno opozorilo. Navodila za povezovanje poiščite na nadzorni plošči tiskalnika.

(Tiskanje ni mogoče

Če želite posodobiti stanje tiskalnika Instant Ink, ga morate povezati s storitvijo HP Connected.

Tiskanje ne bo mogoče, dokler ne povežete tiskalnika in posodobite njegovega stanja Instant Ink. Navodila za povezovanje poiščite na nadzorni plošči tiskalnika.

Nameščena je zaščitena kartuša HP

Kartušo s čnilom, navedeno na nadzorni plošči tiskalnika, lahko uporabljate samo v tiskalniku, ki je prvotno zaščitil kartušo s funkcijo HP Cartridge Protection. Kartušo s čnilom v tem tiskalniku morate zamenjati.

Več informacij o nameščanju novih kartuš s čnilom najdete v poglavju [Menjava tiskalnih kartuš na strani 79](#).

Stvarno kazalo

A

adresar

- brisanje stikov 65
- nastavitev 63
- nastavitev skupinskih stikov 64
- pošiljanje faksa 51
- spreminjanje skupinskih stikov 64
- spreminjanje stika 63
- tiskanje seznama 65

ADSL, nastavitev faksa z vzporedni telefonski sistemi 156

B

blokirane številke faksa nastavitev 59

brežžična komunikacija nastavitev 87

brežžična povezava upravne informacije 148

Č

črno-bele strani faks 50

D

dnevnik, faks tiskanje 74

dostopnost 19

DSL, Nastavitev faksa z vzporedni telefonski sistemi 156

E

ECM. *Glejte* način odprave napak

F

faks

- blokiranje številke 59
- dnevnik, počisti 75
- dnevnik, tiskanje 74
- DSL, nastavitev (vzporedni telefonski sistemi) 156
- glasnost zvoka 70
- glasovna pošta, nastavitev (vzporedni telefonski sistemi) 160
- glava 66
- hitrost 69
- internetni protokol, prek 72
- linija ISDN, vzpostavitev (vzporedni telefonski sistemi) 157
- modem in glasovno pošta v skupni porabi z (vzporedni telefonski sistemi) 172
- modem in telefonski odzivnik v skupni rabi z (vzporedni telefonski sistemi) 168
- modem, v skupni rabi s (vzporedni telefonski sistemi) 161
- modemova in glasovna linija, v skupni rabi s (vzporedni telefonski sistemi) 163
- možnosti ponovnega izbiranja 68
- način odprave napak 54
- način odziva 66
- nadzor izbiranja 53, 54
- nastavitev faksa 175
- nastavitev ločene linije (vzporedni telefonski sistemi) 155

- nastavitev telefonske linije v skupni rabi (vzporedni telefonski sistemi) 159
- nastavitev značilnega zvonjenja (vzporedni telefonski sistemi) 158
- nastavitve, sprememba 66
- odpravljanje težav 117
- odpravljanje težav pri odzivnikih 126
- odzivnik, nastavitev (vzporedni telefonski sistemi) 167
- ponovno tiskanje 57
- poročila 73
- poročila o napakah 74
- poročila o potrditvi 73
- posredovanje 58
- pošiljanje 51
- pošiljanje, odpravljanje težav 122, 125
- preskus ni bil uspešen 117
- preskus povezave telefonskega kabla, spodletel 119
- preskus stanja linije, spodletel 121
- preskus z zidno vtičnico, spodletel 118
- preskus za vrsto telefonskega kabla, spodletel 120
- preskus znaka centrale, spodletel 120
- samodejni odgovor 66
- sistem PBX, nastavitev (vzporedni telefonski sistemi) 157
- sprejemanje 56
- sprejemanje, odpravljanje težav 122, 124

- telefonski odzivnik in modem v skupni rabi z (vzporedni telefonski sistemi) 168
- tiskanje podrobnosti o zadnjem pošiljanju faksa 75
- varnostna kopija faksa 57
- vrsta izbiranja, nastavitvev 68
- vrste namestitve 153
- vzporedni telefonski sistemi 152
- zmanjšanje 58
- značilno zvonjenje, sprememba vzorca 67
- zvonjenje do odgovora 67
- fax
 - ročno sprejemanje 56
- FoIP 72
- G**
 - garancija 132
 - glasnost
 - zvoki faksa 70
 - glasovna pošta
 - nastavitvev s faksom (vzporedni telefonski sistemi) 160
 - nastavitvev s faksom in računalniškim modemom (vzporedni telefonski sistemi) 172
 - glava, faks 66
 - Gumb Help (Pomoč) 6
 - gumbi, nadzorna plošča 5
- H**
 - hitrost povezave, nastavitvev 93
 - hitrost prenosa 69
 - HP Utility (OS X)
 - odpiranje 95
- I**
 - identifikacijska številka naročnika 66
 - ikone stanja 6
 - internetni protokol
 - faks, uporaba 72
 - izhodni pladenj
 - iskanje 3
- K**
 - klicni modem
 - v skupni rabi s faks in glasovno linijo (vzporedni telefonski sistemi) 163
 - v skupni rabi s faksom (vzporedni telefonski sistemi) 161
 - v skupni rabi s faksom in glasovno pošto (vzporedni telefonski sistemi) 172
 - kopiranje
 - tehnični podatki 136
- L**
 - linija ISDN, nastavitvev s faksom vzporedni telefonski sistemi 157
 - lučke, nadzorna plošča 5
- M**
 - medij
 - bojestransko tiskanje 25
 - modem
 - v skupni rabi s faks in glasovno linijo (vzporedni telefonski sistemi) 163
 - v skupni rabi s faksom (vzporedni telefonski sistemi) 161
 - v skupni rabi s faksom in glasovno pošto (vzporedni telefonski sistemi) 172
 - v skupni rabi s faksom in telefonskim odzivnikom (vzporedni telefonski sistemi) 168
 - možnosti ponovnega izbiranja, nastavitvev 68
- N**
 - način odprave napak 54
 - način za nezaželene fakse 59
 - nadzor izbiranja 53, 54
 - nadzorna plošča
 - funkcije 5
 - gumbi 5
 - ikone stanja 6
 - lučke 5
 - nadzorna plošča tiskalnika
 - iskanje 3
 - omrežne nastavitve 93
 - pošiljanje faksov 51
 - napajanje
 - odpravljanje težav 129
 - nastavitve
 - DSL (vzporedni telefonski sistemi) 156
 - faks z vzporednimi telefonskimi sistemi 152
 - glasovna pošta (vzporedni telefonski sistemi) 160
 - glasovna pošta in računalniški modem (vzporedni telefonski sistemi) 172
 - linija ISDN (vzporedni telefonski sistemi) 157
 - ločena faks linija (vzporedni telefonski sistemi) 155
 - odzivnik (vzporedni telefonski sistemi) 167
 - opisi faksa 153
 - preskus faksa 175
 - računalniški modem (vzporedni telefonski sistemi) 161
 - računalniški modem in glasovna linija (vzporedni telefonski sistemi) 163
 - računalniški modem in glasovna pošta (vzporedni telefonski sistemi) 172
 - računalniški modem in telefonski odzivnik (vzporedni telefonski sistemi) 168
 - sistem PBX (vzporedni telefonski sistemi) 157
 - telefonska linija v skupni rabi (vzporedni telefonski sistemi) 159
 - telefonski odzivnik in modem (vzporedni telefonskimi sistemi) 168
 - značilno zvonjenje 67
 - značilno zvonjenje (vzporedni telefonski sistemi) 158
 - nastavitve
 - glasnost, faks 70
 - hitrost, faks 69
 - omrežje 93
 - nastavitve IP 93

- nosilec
 - odpravljanje zagozditve nosilca 102
- O**
 - obdobje telefonske podpore
 - obdobje podpore 131
 - obe strani, tiskanje na 25
 - obojestransko tiskanje 25
 - odpravljanje težav
 - faks 117
 - napajanje 129
 - odzivniki 126
 - podajanje papirja, težave 103
 - podajanje več strani hkrati 103
 - poševne strani 103
 - pošiljanje faksov 122, 125
 - preskus faks linije ni uspel 121
 - preskus povezave med telefonskim kablom in faksom ni uspel 119
 - preskus strojne opreme faksa ni uspel 118
 - preskus v zidno vtičnico povezanega faksa, spodletel 118
 - preskus za vrsto telefonskega kabla faksa ni uspel 120
 - preskus znaka centrale za faks ni uspel 120
 - preskusi faksa 117
 - sprejemanje faksov 122, 124
 - tiskalnik iz pladnja ne pobira papirja 103
 - tiskanje 129
 - odzivnik
 - nastavitev s faksom (vzporedni telefonski sistemi) 167
 - nastavitev s faksom in modemom 168
 - posneti toni faksa 126
 - okolje
 - Okoljevarstveni program za nadzor izdelka 137
 - tehnični podatki o okolju 135
 - omrežja
 - brezžična komunikacija, nastavitve 87
- hitrost povezave 93
- nastavitve IP 93
- nastavitve, spreminjanje 93
- slika priključka 4
- optično branje
 - iz funkcije Webscan 48
 - tehnični podatki optičnega branja 135
- OS X
 - HP Utility 95
- P**
 - papir
 - HP, naročilo 10
 - izbiranje 10
 - odpravljanje težav s podajanjem 103
 - odstranjevanje zagozditve 99
 - poševne strani 103
 - pladnji
 - iskanje 3
 - odpravljanje težav s podajanjem 103
 - odstranjevanje zagozdenega papirja 99
 - slika papirja z vodili 3
 - po poteku telefonske podpore 132
 - počisti
 - dnevnik faksa 75
 - podajanje več strani hkrati, odpravljanje težav 103
 - podpora uporabnikom
 - garancija 132
 - pomnilnik
 - ponovno tiskanje faksov 57
 - shranjevanje faksov 57
 - ponovno tiskanje
 - faksi iz pomnilnika 57
 - poročila
 - napaka, faks 74
 - potrditev, faks 73
 - preskus faksa ni bil uspešen 117
 - poročila o napakah, faks 74
 - poročila o potrditvi, faks 73
 - posredovanje faksa
 - pošiljanje 54
 - posredovanje faksov 58
 - postopek podpore 131
- poševno, odpravljanje težav
 - tiskanje 103
- pošiljanje faksov
 - iz telefona 52
 - nadzor izbiranja 53, 54
 - odpravljanje težav 122, 125
 - osnovni faks 51
 - pomnilnik, iz 53
- Povezava USB
 - vrata, iskanje 3
- povezava USB
 - vrata, iskanje 4
- preskus pravih vrat, faks 119
- preskus stanja linije, faks 121
- preskus z zidno vtičnico, faks 118
- preskus znaka centrale, napaka 120
- preskusi, faks
 - nastavitve 175
 - ni bil uspešen 117
 - povezava vrat, spodletel 119
 - preskus za vrsto telefonskega kabla faksa ni uspel 120
 - stanje faks linije 121
 - stroja oprema, spodletel 118
 - telefonska zidna vtičnica 118
 - znak centrale, spodletel 120
- priključek za napajanje, iskanje 4
- priključki, iskanje 4
- programska oprema
 - Webscan 48
- programska oprema tiskalnika (Windows)
 - o programu 95
 - odpiranje 17, 95
- pulzno izbiranje 68
- R**
 - računalniški modem
 - v skupni rabi s faks in govorno linijo (vzporedni telefonski sistemi) 163
 - v skupni rabi s faksom (vzporedni telefonski sistemi) 161

v skupni rabi s faksom in glasovno pošto (vzporedni telefonski sistemi) 172
v skupni rabi s faksom in telefonskim odzivnikom (vzporedni telefonski sistemi) 168
računalniški modem za povezavo na klic
v skupni rabi s faksom in telefonskim odzivnikom (vzporedni telefonski sistemi) 168
radijske motnje
upravne informacije 148
receive faxes
ročno 56
recikliranje
kartuše s črnilom 138
ročno faksiranje
pošiljanje 52, 53
sprejemanje 56

S
samodejno zmanjšanje faksa 58
shranjevanje
faksi v pomnilniku 57
sistem PBX, nastavitve s faksom
vzporedni telefonski sistemi 157
sistemske zahteve 135
spletna mesta
informacije o dostopnosti 19
sprejemanje faksov
blokiranje števil 59
način samodejnega odgovora 66
odpravljanje težav 122, 124
posredovanje 58
samodejno 56
zvonjenje do odgovora 67
steklo optičnega bralnika
iskanje 3
steklo, optični bralnik
iskanje 3
strojna oprema, preskus nastavljanja faksa 118

T
tehnični podatki
sistemske zahteve 135
tehnični podatki kopiranja 136
tehnični podatki o okolju 135
tehnični podatki o tiskanju 135
tehnični podatki optičnega branja 135
telefon, faks iz
pošiljanje 52
pošiljanje, 52
telefon, faksiranje z sprejemanje 56
telefonska linija, vzorec značilnega zvonjenja 67
telefonska linija, vzored značilnega zvonjenja 67
telefonska podpora 131
telefonska zidna vtičnica, faks 118
telefonski kabel
preskus ustrezne vrste ni uspel 120
preskus vključenosti v ustrezna vrata ni uspel 119
telefonski sistemi zaporedne povezave
vrste nastavitve 153
težave s podajanjem papirja, odpravljanje 103
tiskalne kartuše 4
tiskanje
dnevnik faksa 74
faksi 57
obojestransko 25
odpravljanje težav 129
poročila o faksu 73
specifikacije 135
zadnje podrobnosti faksa 75
tonsko izbiranje 68

U
upravna obvestila
upravna identifikacijska številka modela 141
upravne informacije 141, 148

V
varnostna kopija faksa 57

vdelani spletni strežnik
Webscan 48
vrsta izbiranja, nastavitve 68
vzorec odzivnega zvonjenja
sprememba 67
vzporedni telefonski sistemi 158
vzporedni telefonski sistemi države/regije z 152
nastavitve DSL 156
nastavitve ISDN 157
nastavitve ločene linije 155
nastavitve modema 161
nastavitve modema in glasovne pošte 172
nastavitve modema in telefonskega odzivnika 168
nastavitve modema v skupni rabi z glasovno linijo 163
nastavitve odzivnika 167
nastavitve PBX 157
nastavitve telefonske linije v skupni rabi 159
nastavitve značilnega zvonjenja 158
vrste namestitve 153

W
Webscan 48

Z
zadnja vratca
slika 4
zagozditve
neprimerne vrste papirja 10
odstranjevanje 99
zaporedni telefonski sistemi države/regije z 152
Zaslona Fax (Faks) 6
zmanjšanje faksa 58
značilno zvonjenje
spreminjanje 67
vzporedni telefonski sistemi 158
zvonjenje do odgovora 67