

# WD SmartWare™ Yazılımı

Kullanım Kılavuzu

Sürüm 2.0.x



## WD Servis ve Desteđi

Bir sorunla karşılaşırsanız, lütfen bu ürünü iade etmeden önce sorunu çözmemiz için bize bir fırsat verin. Teknik destekle ilgili soruların çođu bilgi tabanımız veya <http://support.wdc.com> adresindeki e-posta destek hizmeti aracılığıyla yanıtlanabilir. Yanıt bulunamıyorsa veya bunu tercih ediyorsanız, lütfen aşağıda yer alan en uygun telefon numarasından WD® ile bağlantı kurun.

Ürününüz, garanti süresince 30 günlük ücretsiz telefon desteđini de kapsamaktadır. Bu 30 günlük süre, WD Teknik Destekle ilk telefon görüşmenizi yaptığınız tarihte başlar. E-posta desteđi garanti süresince ücretsizdir ve kapsamlı bilgi tabanımız 7/24 kullanıma açıktır. Size yeni özellikler ve hizmetler hakkında güncel bilgileri sağlayabilmemiz için ürününüzü <http://register.wdc.com> adresinden kaydettirmeyi unutmayın.

## Çevrimiçi Desteđe Erişim

<http://support.wdc.com> adresindeki ürün destek web sitemizi ziyaret edin ve aşağıdaki konulardan birini seçin:

- **Downloads** (İndirmeler) – WD ürününüz için sürücüleri, yazılım ve güncellemeleri yükleyin.
- **Registration** (Kayıt) – En yeni güncelleştirmeleri ve özel teklifleri almak için WD ürününüzü kaydedin.
- **Warranty & RMA Services** (Garanti ve RMA Servisleri) – Garanti, ürün deđişimi (RMA), RMA durumu ve veri kurtarma bilgilerini alın.
- **Knowledge Base** (Bilgi Tabanı) – Anahtar sözcük, ifade veya yanıt no ile arama yapın.
- **Installation** (Kurulum) – WD ürün ya da yazılımınız için çevrimiçi kurulum yardımı alın.
- **WD Community** (WD Topluluđu) – Düşüncelerinizi paylaşın ve diđer WD kullanıcılarıyla iletişim kurun.

## WD Teknik Destekle İletişim

Destek için WD ile bağlantı kurarken, WD ürün seri numarası, sistem donanım ve sistem yazılım sürümlerini hazır bulundurun.

|                      |                                   |                           |   |
|----------------------|-----------------------------------|---------------------------|---|
| <b>Kuzey Amerika</b> |                                   | <b>Avrupa (ücretsiz)*</b> | 00800 ASK4 WDEU<br>(00800 27549338)           |
| <b>İngiltere</b>     | 800.ASK.4WDC<br>(800.275.4932)    | <b>Avrupa</b>             | +31 880062100                                 |
| <b>İspanya</b>       | 800.832.4778                      | <b>Orta Dođu</b>          | +31 880062100                                 |
| <b>Meksika</b>       | 001 8002754932                    | <b>Afrika</b>             | +31 880062100                                 |
|                      |                                   | <b>Rusya</b>              | 8 10 8002 335 5011                            |
| <b>Güney Amerika</b> |                                   | <b>Asya Pasifik</b>       |   |
| <b>Şili</b>          | 1230 020 5871                     | <b>Avustralya</b>         | 1800 42 9861/+800 2275 4932                   |
| <b>Kolombiya</b>     | 009 800 83247788                  | <b>Çin</b>                | 800 820 6682                                  |
| <b>Venezuela</b>     | 0800 100 2855                     | <b>Hong Kong</b>          | +800 6008 6008                                |
| <b>Peru</b>          | 0800 54003                        | <b>Hindistan</b>          | 1800 419 5591/1800 200 5789                   |
| <b>Uruguay</b>       | 000 413 598 3787                  | <b>Endonezya</b>          | +803 852 9439                                 |
| <b>Arjantin</b>      | 0800 4440839                      | <b>Japonya</b>            | 00531 65 0442/0120 994 120                    |
| <b>Brezilya</b>      | 0800 7704932<br>0021 800 83247788 | <b>Kore</b>               | 02 703 6550                                   |
|                      |                                   | <b>Malezya</b>            | 1800 88 1908/+800 6008 6008 (Telekom Malezya) |
|                      |                                   | <b>Yeni Zelanda</b>       | 0508 555 639/+800 2275 4932                   |
|                      |                                   | <b>Filipinler</b>         | 1 800 1441 0159                               |
|                      |                                   | <b>Singapur</b>           | 1800 608 6008/+800 6008 6008 (Singtel)        |
|                      |                                   | <b>Tayvan</b>             | 0800 666 290/+800 6008 6008 (Chunghwa)        |
|                      |                                   | <b>Tayland</b>            | 001 800 441 0570                              |

\* Ücretsiz numara aşağıdaki ülkelerde mevcuttur: Avusturya, Belçika, Danimarka, Fransa, Almanya, İrlanda, İtalya, Hollanda, Norveç, İspanya, İsveç, İsviçre, İngiltere.

# İçindekiler

|  |           |
|--|-----------|
| WD Servis ve Desteği . . . . .                                     | ii        |
| Çevrimiçi Desteğe Erişim . . . . .                                 | ii        |
| WD Teknik Destekle İletişim . . . . .                              | ii        |
| <b>1 WD SmartWare Yazılımı Hakkında . . . . .</b>                  | <b>1</b>  |
| İşletim Sistemi Uyumluluğu . . . . .                               | 1         |
| WD Sabit sürücü desteği . . . . .                                  | 1         |
| WD olmayan cihaz desteği . . . . .                                 | 2         |
| İşlevsel Genel Bakış . . . . .                                     | 3         |
| Anasayfa Sekmesi Ekranı . . . . .                                  | 4         |
| Backup (Yedekleme) Sekmesi Ekranları . . . . .                     | 11        |
| Retrieve (Geri Al) Sekmesi Ekranları . . . . .                     | 15        |
| Settings (Ayarlar) Sekmesi Ekranları . . . . .                     | 17        |
| Yardım Sekmesi Gösterimi . . . . .                                 | 20        |
| <b>2 Yazılımın Yüklenmesi ve Kullanılması . . . . .</b>            | <b>22</b> |
| WD SmartWare Yazılımının kurulumu . . . . .                        | 22        |
| Başlarken – İlk Yedeklemeniz . . . . .                             | 25        |
| Başlarken – Başlangıç Sürücü Ayarlarınız . . . . .                 | 30        |
| <b>3 WD SmartWare Pro Yazılımına yükseltme . . . . .</b>           | <b>31</b> |
| Yükseltmeye Başlarken . . . . .                                    | 31        |
| Ücretsiz Deneme . . . . .  | 32        |
| Aktivasyon kodunun satın alınması . . . . .                        | 33        |
| WD SmartWare Pro Yazılım Yükseltmesinin Aktivasyonu . . . . .      | 34        |
| <b>4 Sürücüyü Koruma . . . . .</b>                                 | <b>35</b> |
| Sürücünün Parola ile Korunması . . . . .                           | 35        |
| Sürücü Kilidinin Kaldırılması . . . . .                            | 36        |
| WD SmartWare Yazılımı ile Sürücü Kilidinin Açılması . . . . .      | 37        |
| WD Drive Unlock Utility ile Sürücünün Kilidinin Açılması . . . . . | 38        |
| Parolanızı Değiştirme . . . . .                                    | 38        |
| Sürücü Kilidini Kapatma Özelliği . . . . .                         | 39        |
| <b>5 Dosyaları Yedekleme . . . . .</b>                             | <b>41</b> |
| Yedekleme Fonksiyonu Nasıl Çalışır . . . . .                       | 41        |
| Dosyaları Yedekleme . . . . .                                      | 41        |
| <b>6 Dosyaları Geri Yükleme . . . . .</b>                          | <b>49</b> |
| Geri Alma Fonksiyonu Nasıl Çalışır . . . . .                       | 49        |
| Dosyaları Geri Alma . . . . .                                      | 49        |
| <b>7 Sürücünün Yönetilmesi ve Özelleştirilmesi . . . . .</b>       | <b>54</b> |
| WD Quick View Simgesinin Kullanımı . . . . .                       | 54        |
| WD SmartWare Yazılımının Açılması . . . . .                        | 54        |
| Sürücü Durumunu Denetleme . . . . .                                | 55        |
| Sürücü Bağlantısının Güvenli Şekilde Kesilmesi . . . . .           | 55        |
| Simge Uyarılarını Görüntüleme . . . . .                            | 56        |

|   |           |
|---|-----------|
| Sürücünün Kaydedilmesi  | 56        |
| Sürücü Sağlığını Denetleme  | 57        |
| Sürücü Zaman Ayarlı Otomatik Kapanma Ayarı  | 58        |
| Sürücünün Adlandırılması  | 59        |
| Sanal CD Simgesinin Gösterimi ya da Gizlenmesi  | 60        |
| Sürücüyü Silme  | 61        |
| Drive Settings Drive Erase Function (Sürücü Ayarları Sürücü Silme Fonksiyonu) Kullanımı | 61        |
| WD Sürücü Kilidi Açma programının kullanımı   | 62        |
| WD SmartWare Yazılımı ve Disk Görüntüsünün Geri Yüklenmesi                              | 64        |
| <b>8 Yazılımın Yönetilmesi ve Özelleştirilmesi</b>                                      | <b>65</b> |
| Yedekleme Sürümlerinin Sayısının Belirlenmesi   | 65        |
| Farklı Bir Geri Alma Klasörü Belirleme  | 65        |
| Yazılım Güncellemelerini Denetleme  | 66        |
| Dropbox Hesabınızın Yapılandırması  | 67        |
| WD SmartWare Yazılımını Kaldırma  | 68        |
| <b>A Garanti Bilgileri</b>  | <b>71</b> |
| GNU Genel Kamu Lisansı ("GPL")  | 71        |
| <b>İndeks</b>   | <b>72</b> |

## WD SmartWare Yazılımı Hakkında

WD SmartWare™ yazılımı aşağıdakileri yapabilmenizi sağlayan kullanımı kolay yedekleme uygulamasıdır:

- Verilerinizi otomatik olarak koruyun – Sürekli yedekleme, bir dosya eklediğinizde ya da değiştirdiğinizde anında bir ikinci kopya oluşturur. Planlı yedeklemeler, seçtiğiniz gün ve saatte gerçekleştirilir.
- Yedeklemenizi olduğu gibi görün – Kategori modu yedeklemesi dosyalarınızı kategorilerde düzenler ve görüntüler. Dosya modu yedeklemesi spesifik dosya ve klasörleri seçmenizi sağlar. Her ikisi de yedeklemenizin ilerlemesini gösterir.
- Kaybolan dosyaları sorunsuz şekilde geri alın – Tüm verilerinizi kaybetmiş, bir dosyayı silmiş ya da önemli bir dosyanın üzerine yazmış olsanız da verilerinizi geri alın.
- Kontrolü ele alın – Yedeklemenizi özelleştirin, tanılamayı çalıştırın, güç ayarlarını yönetin ve desteklenen WD cihazları için çok daha fazlasını yapın.\*
- Şifrelemesi etkin WD sürücünüzü güvene alın – Parola koruması ve 256-bit donanım tabanlı şifreleme, verilerinizi yetkisiz erişim ya da hırsızlığa karşı korur.\*
- WD SmartWare Pro yazılımına yükseltin – Yedekleme özelliğini WD olmayan sürücülere, desteklenmeyen WD cihazlarına ve uzak Dropbox™ klasörüne kadar genişletebilirsiniz.\*

\* *Notlar:* WD SmartWare yazılımı, daha eski My Book ve My Passport sürücüleri için sürücü ayarları ve güvenlik işlevleri sunar. Daha yeni sürücüler için, bu işlevler WD Drive Utilities ve WD Security yazılımı ile sağlanır.

Bulut yedekleme için Dropbox hesabı gereklidir. Dropbox hesapları bildirim yapılmaksızın değiştirilebilir, sonlandırılabilir ya da durdurulabilir.

### İşletim Sistemi Uyumluluğu

WD SmartWare yazılımı, aşağıdaki Windows® işletim sistemleriyle uyumludur:

- Windows XP
- Windows 7
- Windows Vista®
- Windows 8

Uyumluluk donanım yapılandırmasına ve işletim sistemine bağlı olarak değişiklik gösterebilir. En yüksek performans ve güvenilirlik için, en son güncellemeleri ve servis paketini (SP) yüklemek için Windows Update (Güncelleme) hizmetini indirin ve yükleyin.

### WD Sabit sürücü desteği

WD SmartWare yazılımı, aşağıdaki direkt ve ağa bağlı WD harici cihazları destekler:

- **My Book® doğrudan bağlanan sürücüler**
  - My Book
  - My Book Essential™
  - My Book Elite™
  - My Book for Mac (Windows işletim sistemleri için yeniden biçimlendirildi)
  - My Book Studio™ (Windows işletim sistemleri için yeniden biçimlendirildi)

- **My Passport® doğrudan bağlanan sürücüler**

- My Passport
- My Passport Essential™
- My Passport Essential SE
- My Passport Elite™
- My Passport Edge™
- My Passport Ultra™
- My Passport for Mac (Windows işletim sistemleri için yeniden biçimlendirildi)
- My Passport SE for Mac (Windows işletim sistemleri için yeniden biçimlendirildi)
- My Passport Edge for Mac (Windows işletim sistemleri için yeniden biçimlendirildi)
- My Passport Air (Windows işletim sistemleri için yeniden biçimlendirildi)
- My Passport Studio™ (Windows işletim sistemleri için yeniden biçimlendirildi)

*Not:* Windows işletim sistemleri ile uyumluluk açısından WD SmartWare yazılımının bu sürümüyle kullanmak için Mac sürücüleri biçimlendirmelisiniz. My Book ya da My Passport sürücünüzü yeniden biçimlendirmek hakkında bilgi için, <http://support.wdc.com> adresinde WD Bilgi Tabanındaki yanıt ID 3865'e bakın.

- **WD Ağa bağlı cihazlar**

- My Book Live™
- My Book Live Duo
- My Net™ N600
- My Net N750
- My Net N900
- My Net N900 Central

## **WD olmayan cihaz desteği**

WD SmartWare Pro yazılımına geçmek, yedekleme fonksiyonunu WD olmayan sürücülere (USB), desteklenmeyen WD cihazlarına ve uzak Dropbox klasörüne genişletir. WD SmartWare Pro yazılımına geçmek için bir aktivasyon kodu satın almanız gerekir ya da 30 günlük ücretsiz bir deneme sürümünü kullanabilirsiniz.

## İşlevsel Genel Bakış

WD SmartWare yazılımının tüm çalışma özellikleri ve yetenekleri beş adet sekme seçmeli ekranda sunulur ve burada:

| . . . sekmesi ekranı | şunları sağlar . . .  |
|----------------------|---|
| Home (Anasayfa)      | <p>Seçili yedekleme kaynak cihazının ve mevcut olan her yedekleme hedef cihazının toplam kapasitesini ve kategori yapısını gösteren içerik ölçerler ve cihaz simgeleri.</p> <p>Seçili yedekleme kaynak cihazınızın birden fazla dahili sabit sürücüsü ya da sürücü bölümü varsa veya bağlanan harici cihazın birden fazla bölümü veya ağ paylaşımı mevcutsa, WD SmartWare yazılımı, kullanmak istediğiniz cihazı seçmek amacıyla kullanacağınız bir seçici kutusu görüntüler.</p> <p>Bkz. "Anasayfa Sekmesi Ekranı" sayfa 4.</p>  |
| Backup (Yedekleme)   | <p>Seçtiğiniz yedekleme moduna bağlı olarak iki yedekleme iletişiminden biri:</p> <ul style="list-style-type: none"> <li>Kategoriye göre iletişim kutusu, seçili yedekleme kaynağı ve yedekleme hedef cihazlarının toplam kapasitesini ve kategori yapısını gösteren bir içerik ölçer sunar.</li> <li>Dosyaya göre iletişim kutusu, yedeklemek istediğiniz dosyaları ve klasörleri seçmek için seçili yedekleme kaynak cihazının bir klasör görünümünü sunar.</li> </ul> <p>Bkz. "Backup (Yedekleme) Sekmesi Ekranları" sayfa 11.</p>   |
| Retrieve (Geri al)   | <p>Aşağıdakilerin seçilmesi için üç tam ekran iletişim penceresi:</p> <ul style="list-style-type: none"> <li>Dosyalarını geri almak istediğiniz yedek birimi</li> <li>Geri alınan dosyaları kopyalamak istediğiniz konum</li> <li>Geri almak istediğiniz dosyalar</li> </ul> <p>Bkz. "Retrieve (Geri Al) Sekmesi Ekranları" sayfa 15.</p>   |
| Settings (Ayarlar)   | <p>Seçili yedekleme hedef cihazının türüne ve modeline bağlı olarak iki iletişimden birini sunar:</p> <ul style="list-style-type: none"> <li>Desteklenen WD sürücülerin ve ağa bağlı cihazların çoğu için, Settings (Ayarlar) sekmesi ekranında Software Settings (Yazılım Ayarları) ve Drive Settings (Sürücü Ayarları) ekranları için düğmeler bulunur.</li> <li>Bir dizi desteklenen WD sürücüler, desteklenmeyen WD cihazları ve tüm WD olmayan sürücüler için Settings (Ayarlar) sekmesi yalnızca Software Settings (Yazılım Ayarları) ekranını sunar.</li> </ul> <p>Bkz. "Settings (Ayarlar) Sekmesi Ekranları" sayfa 17.</p> |
| Help (Yardım)        | <p>Anında erişim:</p> <ul style="list-style-type: none"> <li>Dosyaların yedeklenmesi ve geri alınması ile yazılım ve sürücü ayarları seçimleri hakkında detaylı bilgiler</li> <li>WD Müşteri Desteği hizmetleri</li> </ul> <p>Bkz. "Yardım Sekmesi Gösterimi" sayfa 20.</p>   |

Her görünümde, WD SmartWare yazılımı bağlı sürücülerin donanım yapılandırmasına uyum için adları ve grafik resimleri değiştirir.

*Not:* Detaylı Help (Yardım) sekmesi bilgilerine ek olarak, her WD SmartWare ekranı yedekleme, geri alma ve ayarlar görevlerinde size yardımcı olması için çevrimiçi yardıma kolay erişim sağlar. Ne yapmanız gerektiğinden emin olmadığınızda, ekranın sağ üst köşesinde bulunan bilgi/çevrimiçi yardım simgesine tıklayın:



Çevrimiçi yardımı okuduktan sonra bilgi/yardım ekranını kapatmak için, ekranın sağ üst köşesinde bulunan pencere kapatma X işaretine tıklayın.

## **Anasayfa Sekmesi Ekranı**

Cihaz içerik ölçerleri görüntülemek ve aşağıdakileri seçmek için Ana sayfa sekmesini kullanın:

- Yedeklemek istediğiniz dosyaları içeren kaynak cihaz veya sürücü bölümü
- Dosya yedeklemek veya dosyaları geri almak ya da ayarlamak istediğiniz hedef cihaz ya da cihaz bölümü/ağ paylaşımı



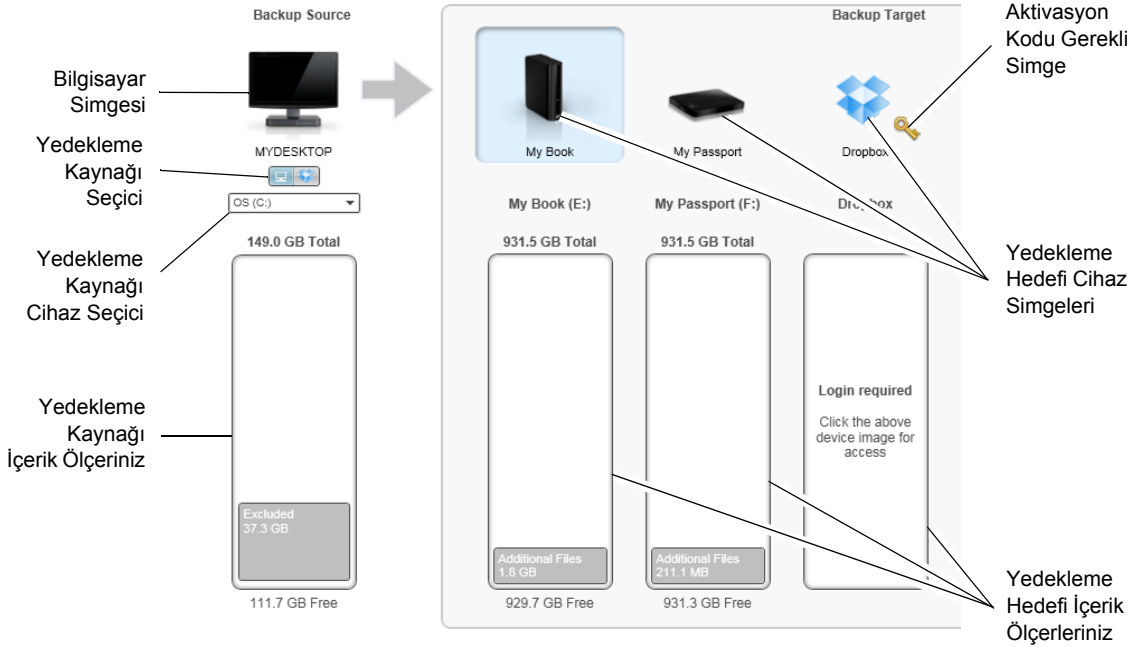
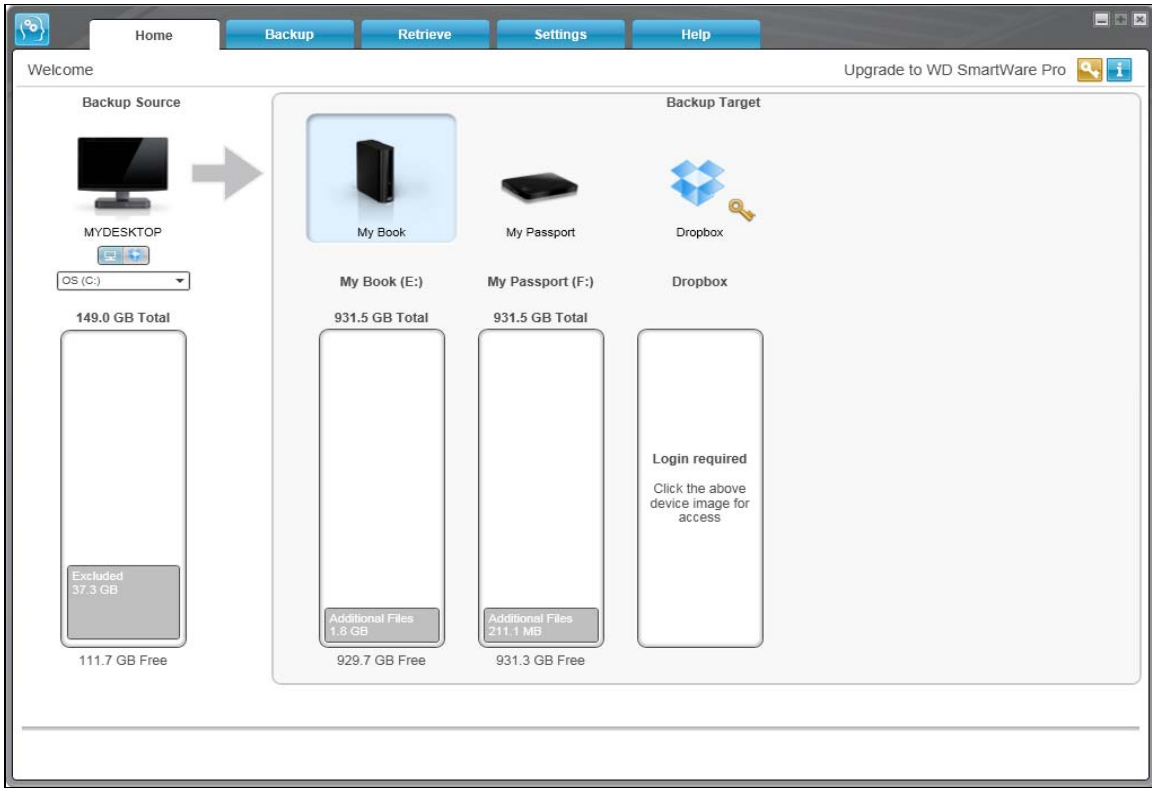

Ana sayfa sekmesi ekranının kısa bir işlevsel açıklaması için, bkz. Şekil 1 sayfa 5 ve Tablo 1 sayfa 6.



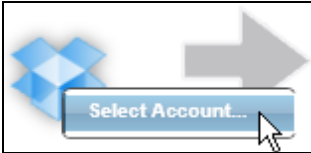

Şekil 1. Anasayfa Sekmesi Ekranı

Tablo 1. Home (Anasayfa) Sekmesi İşlevsel Açıklaması

| Ekran Bileşeni                       | Açıklama  |
|--------------------------------------|---|
| Aktivasyon kodu gerekli simgesi      |  <p>Cihazın geçerli bir aktivasyon kodu ve erişim sağlamak için WD SmartWare Pro yazılımı güncellemesi gerektiren WD olmayan bir cihaz olduğunu veya desteklenmeyen bir WD cihazı olduğunu gösterir.</p>   |
| Yedekleme kaynağı Dropbox simgesi    | <p>Şekil 1 sayfa 5'te gösterilmez:</p>  <p>Yedekleme işlemleri için Dropbox seçeneğini seçtiğinizi gösterir.</p> <p>Simgeye sağ tıklayarak <b>Select Account</b> (Hesap Seç) öğesi seçildiğinde, WD SmartWare Pro yazılımı ile erişim sağlamak için Dropbox hesabınızı yapılandırmak amacıyla Dropbox oturumu açılmalı iletişim kutusu görüntülenir:</p>   |
| Yedekleme kaynağı bilgisayar simgesi | <p>Yedekleme işlemleri için bilgisayar seçeneğini işaretlediğinizi gösterir ve seçilen sürücü veya sürücü bölümünün ismini sunar.</p> <p>Sürücü simgesine sağ tıklandığında aşağıdaki seçenekleri içeren bir menü görüntülenir:</p>  <ul style="list-style-type: none"> <li>• <b>Open</b> (Aç) – Bilgisayarın dosya yönetim uygulaması listesini görüntüler.</li> <li>• <b>Properties</b> (Özellikler) – Seçili sürücü veya sürücü bölümü için Windows System Properties (Sistem Özellikleri) iletişim kutusunu görüntüler.</li> </ul> |

(Devam eden)

Tablo 1. Home (Anasayfa) Sekmesi İşlevsel Açıklaması (Devam eden)

| Ekran Bileşeni                 | Açıklama  |                     |                              |          |   |       |  |       |  |         |   |          |  |       |                                     |
|--------------------------------|---|---------------------|------------------------------|----------|---|-------|--|-------|--|---------|---|----------|--|-------|-------------------------------------|
| Yedekleme kaynağı içerik ölçer | <p>Seçili yedekleme kaynak cihazının içerik ölçeri, kategori tipi yedekleme için mevcut olan tüm dosyaları altı kategoride mavi bir arka planda gösterir:</p> <table border="1"> <thead> <tr> <th>Bu dosya kategorisi</th> <th>Şu uzantılı dosyaları içerir</th> </tr> </thead> <tbody> <tr> <td>Belgeler</td> <td>.doc, .txt, .htm, .html, .ppt, .xls, .xml ve diğer belge uzantıları</td> </tr> <tr> <td>Posta</td> <td>.mail, .msg, .pst. ve diğer posta uzantıları</td> </tr> <tr> <td>Müzik</td> <td>.mp3, .wav, .wma ve diğer müzik uzantıları</td> </tr> <tr> <td>Filmler</td> <td>.avi, .mov, .mp4 ve diğer film uzantıları</td> </tr> <tr> <td>Resimler</td> <td>.gif, .jpg, .png ve diğer resim uzantıları</td> </tr> <tr> <td>Diğer</td> <td>Beş ana kategoriye dahil olmayanlar</td> </tr> </tbody> </table> <p>Dahil olan tüm dosya uzantılarının tam listesi için <a href="http://support.wdc.com">http://support.wdc.com</a> adresindeki WD Bilgi Tabanında Answer ID 3644'e bakın.</p> <p>Dikkat:</p> <ul style="list-style-type: none"> <li>Koyu gri arka plan üzerinde gösterilen arka plan System (Sistem) kategorisi yedeklemeye uygun <i>olmayan</i> tüm işletim sistemi dosyalarınızı içerir, bunlara şunlar dahildir: sistem dosyaları, program dosyaları, uygulamalar, .tmp ve .log dosyaları gibi çalışma dosyaları ve Temp klasöründe saklı olan <i>her</i> dosya.</li> </ul> <p>Bir dosya tipi yedekleme seçtiğinizde ve yürüttüğünüzde, Sistem kategorisi Excluded (Hariç) olarak değişir ve dosya yedeklemenizde <i>bulunmayan</i> tüm dosyaları içerir.</p> <ul style="list-style-type: none"> <li>Aynı şekilde koyu gri arka planda gösterilen Retrieved (Geri Alınan) kategorisinde daha önceki yedeklemeden geri aldığınız dosyalar yer alır. Bunlar da bir kategori-tipi yedeklemeye uygun değildir.</li> <li>Outlook .pst dosyaları çok sık değiştiği için sadece 24 saatte bir yedeklenirler. Bu istisna diğer posta uygulama dosyaları için geçerli değildir. Planlı yedekleme için Outlook .pst dosyaları plana göre yedeklenir.</li> <li>İşaretleyicinin bir kategorinin üzerine getirilmesi, kategorideki dosya sayısını gösterir.</li> </ul> | Bu dosya kategorisi | Şu uzantılı dosyaları içerir | Belgeler | .doc, .txt, .htm, .html, .ppt, .xls, .xml ve diğer belge uzantıları | Posta | .mail, .msg, .pst. ve diğer posta uzantıları | Müzik | .mp3, .wav, .wma ve diğer müzik uzantıları | Filmler | .avi, .mov, .mp4 ve diğer film uzantıları | Resimler | .gif, .jpg, .png ve diğer resim uzantıları | Diğer | Beş ana kategoriye dahil olmayanlar |
| Bu dosya kategorisi            | Şu uzantılı dosyaları içerir  |                     |                              |          |   |       |  |       |  |         |   |          |  |       |                                     |
| Belgeler                       | .doc, .txt, .htm, .html, .ppt, .xls, .xml ve diğer belge uzantıları   |                     |                              |          |   |       |  |       |  |         |   |          |  |       |                                     |
| Posta                          | .mail, .msg, .pst. ve diğer posta uzantıları  |                     |                              |          |   |       |  |       |  |         |   |          |  |       |                                     |
| Müzik                          | .mp3, .wav, .wma ve diğer müzik uzantıları  |                     |                              |          |   |       |  |       |  |         |   |          |  |       |                                     |
| Filmler                        | .avi, .mov, .mp4 ve diğer film uzantıları   |                     |                              |          |   |       |  |       |  |         |   |          |  |       |                                     |
| Resimler                       | .gif, .jpg, .png ve diğer resim uzantıları  |                     |                              |          |   |       |  |       |  |         |   |          |  |       |                                     |
| Diğer                          | Beş ana kategoriye dahil olmayanlar   |                     |                              |          |   |       |  |       |  |         |   |          |  |       |                                     |
| Yedekleme kaynak cihazı seçici | Bilgisayar seçeneği işaretlendiğinde, bilgisayarınızda bulunan ve yedekleme kaynak cihazı olarak kullanılacak tüm dahili sabit sürücüler, sabit sürücü bölümleri ve doğrudan bağlanan sürücülerin listesi görüntülenir.   |                     |                              |          |   |       |  |       |  |         |   |          |  |       |                                     |

(Devam eden)

Tablo 1. Home (Anasayfa) Sekmesi İşlevsel Açıklaması (Devam eden)

| Ekran Bileşeni                | Açıklama   |
|-------------------------------|--|
| Yedekleme kaynak seçici       | <p>Yedeklemek istediğiniz kaynak cihaz türü için seçenek sunar:</p> <ul style="list-style-type: none"> <li>Bilgisayar seçeneği işaretlendiğinde, bilgisayar simgesi görüntülenir ve cihaz seçicideki tüm bilgisayar dahili sabit sürücüler, sabit sürücü bölümleri ve doğrudan bağlanan sürücülerin listesi görüntülenir.</li> <li>Dropbox seçeneği işaretlendiğinde, Dropbox simgesi görüntülenir ve yedekleme kaynağı cihaz seçici gizlenir.</li> </ul>  |
| Yedekleme hedefi içerik ölçer | <p>WD SmartWare yazılımını kurduktan sonra – ilk yedeklemenizi çalıştırmadan ya da dosyaları sürücüye kopyalamadan önce, yedekleme hedefi içerik ölçeri Additional Files (Ek dosyalar) kategorisinde sadece az sayıda dosya gösterir. Bunlar sürücüyü kurduğunuzda bilgisayarın işletim sisteminin oraya koyduğu sistem dosyaları ve gizli dosyalardır.</p> <p>Bir yedekleme çalıştırdıktan ya da dosyaları cihaza kopyaladıktan sonra, yedekleme hedefi içerik ölçeri şunları gösterir:</p> <ul style="list-style-type: none"> <li>Yedekleme kaynak cihazı içerik ölçeri olarak aynı kategorilerde yedeklenmiş dosyaların tümü (bkz. "Yedekleme kaynağı içerik ölçer" sayfa 7)</li> <li>Cihazın Additional Files (Ek Dosyalar) kategorisine kopyaladığınız veya kaydettiğiniz diğer tüm dosyalar</li> </ul> |
| Yedekleme hedef cihaz simgesi | <p>Bilgisayarınıza bağlanan yedekleme hedef cihazının adını gösterir.</p> <p>Bilgisayarınıza birden fazla desteklenen cihaz bağlıysa, yedekleme ve geri alma işlevleri için kullanacağınız cihazın simgesine sol tıklayın. WD SmartWare yazılımı, açık mavi bir arka plan ile seçiminizi vurgular:</p> <div style="display: flex; align-items: center;"> <div style="margin-right: 10px;">Seçili My Book Sürücüsü</div>  </div>  |



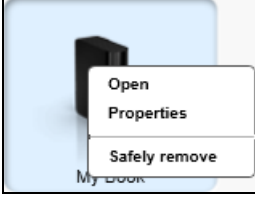
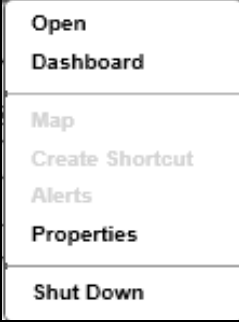

(Devam eden)

Tablo 1. Home (Anasayfa) Sekmesi İşlevsel Açıklaması (Devam eden)

| Ekran Bileşeni                        | Açıklama  |
|---------------------------------------|---|
| Yedekleme hedef cihaz simgesi (devam) | <p>Doğrudan bağlanan bir sürücün simgesine sağ tıklandığında, aşağıdaki seçeneklere sahip bir menü görüntülenir:</p>  <ul style="list-style-type: none"> <li>• <b>Open (Aç)</b> – Bilgisayarınızın dosya yönetim sistemi listesini görüntüler</li> <li>• <b>Properties (Özellikler)</b> – Windows Drive Properties (Sürücü Özellikleri) iletişim kutusunu görüntüler</li> <li>• <b>Safely remove (Güvenle kaldır)</b> – Sisteminizi sürücü ile bağlantıyı kesme işlemine hazırlar</li> </ul> <p><b>Safely remove (Güvenle kaldır)</b> seçeneği WD olmayan sürücülerde mevcut değildir.</p> <p>Ağ bağlantılı bir sürücün simgesine sağ tıklandığında, aşağıdaki seçeneklere sahip bir menü görüntülenir:</p>  <ul style="list-style-type: none"> <li>• <b>Open (Aç)</b> – Bilgisayarınızın dosya yönetim sistemi listesini görüntüler</li> <li>• <b>Dashboard (Pano)</b> – Cihazı yapılandırmak amacıyla Web arayüzünü görüntüler</li> <li>• <b>Map (Eşitle)</b> – Windows Map Network Drive (Ağ Sürücüsü Eşitleme) iletişim kutusunu görüntüler</li> <li>• <b>Create Shortcut (Kısayol Oluştur)</b> – Masaüstü ekranınızdaki cihaza bir kısayol ekler</li> <li>• <b>Alerts (Uyarılar)</b> – WD SmartWare WD Uyarı raporlarını görüntüler</li> <li>• <b>Properties (Özellikler)</b> – Device Details (Cihazın Detayları) ve Troubleshooting (Sorun Giderme) bilgilerini görüntüler</li> <li>• <b>Shut Down (Kapat)</b> – Cihazı hazırlar ve kapatır (My Net N600, N750, N900 ve N900 Merkezi yönlendiricilerde mevcut değildir)</li> </ul> <p>WD SmartWare Pro yazılımına geçtiyseniz, Dropbox klasörü simgesine sağ tıklandığında WD SmartWare Pro yazılımına erişim için Dropbox hesabınızı yapılandırmak amacıyla Dropbox Login Required (Dropbox Oturumu Açılmalı) iletişim kutusuna bir bağlantı görüntülenir.</p> |

(Devam eden)

Tablo 1. Home (Anasayfa) Sekmesi İşlevsel Açıklaması (Devam eden)

| Ekran Bileşeni                         | Açıklama   |
|--|--|
| Yedekleme hedef cihazı seçici          | <p>Şekil 1 sayfa 5'te gösterilmez:</p>  <p>Birden fazla sürücü veya ağ paylaşımı olan ve desteklenen her yedekleme hedef sürücüsü için simgenin altında yedekleme hedef cihazı seçici görüntülenir. Seçtiğiniz sürücü bölümü veya ağ paylaşımı, sonraki yedekleme işlemlerinizi için hedef ve sonraki geri alma işlemlerinizi için de kaynak olarak kullanılır.</p> |
| Cihaz ekranı kaydırma işaretleyicileri | <p>Şekil 1 sayfa 5'te gösterilmez.</p> <p>WD SmartWare yazılımı yüklemesi, sisteminizin kaldırabileceği kadar harici sürücüyü destekler. Bağlı sürücülerin sayısı gösterim kapasitesini aştığında, WD SmartWare yazılımı tümünü görebilmeniz için sol/sağ sürücü ekranı kaydırma işaretleyicilerini görüntüler:</p>  <p>Kaydırma İşaretleyicileri</p>             |
| Cihaz kilitli simgesi                  | <p>Şekil 1 sayfa 5'te gösterilmez:</p>  <p>Cihazın şifre korumalı ve kilitli olduğunu gösterir.</p>   |
| Ücretsiz deneme geri sayım simgesi     | <p>Şekil 1 sayfa 5'te gösterilmez:</p>  <p>WD olmayan cihazlar, desteklenmeyen cihazlar ve uzak Dropbox klasörüne WD SmartWare Pro yazılım güncellemesinin 30 günlük ücretsiz deneme sürümü ile erişildiğini gösterir.</p>  |
| Yazılabilir bölüm bulunamadı simgesi   | <p>Şekil 1 sayfa 5'te gösterilmez:</p>  <p>WD SmartWare yazılımı cihaz üzerinde geçerli bir birim veya paylaşım bulamadığında görüntülenir. Cihazı WD SmartWare yedekleme ve geri alma işlemleri için kullanmadan önce yapılandırmanız gerekir.</p>   |

(Devam eden)

Tablo 1. Home (Anasayfa) Sekmesi İşlevsel Açıklaması (Devam eden)

| Ekran Bileşeni                        | Açıklama  |
|---------------------------------------|---|
| WD SmartWare Pro'ya yükseltme düğmesi | <p>WD SmartWare Pro yazılım yükseltmeyi size hatırlatmak için her WD SmartWare Pro yazılım sekmesinin sağ üst köşesinde görünür:</p>  <p>Düğmeye tıklanması, WD SmartWare Pro yazılım yükseltmesi satın almak ve etkinleştirmek ya da ücretsiz bir 30-günlük denemeyi başlatmaya yönelik bir iletişimi görüntüler.</p> |

## Backup (Yedekleme) Sekmesi Ekranları

WD SmartWare yazılımı, seçili dosyaları nasıl yedeklemek istediğinize bağlı olarak iki farklı Backup (Yedekleme) sekmesi ekranı sunar:

- Kategoriye göre – İçerik ölçerlerde gösterildiği gibi
- Dosyaya göre – Seçili yedekleme kaynak cihazının klasör yapısında görüldüğü üzere

Yedeklemek istediğiniz ve yedekleme işlemini kontrol etmek istediğiniz dosyaları ya da dosya kategorilerini seçmek için Backup (Yedekleme) sekmesini kullanın.

Yedekleme sekmesi ekranlarının kısa bir işlevsel açıklaması için, bkz. Şekil 2 sayfa 12 ve Tablo 2 sayfa 13.

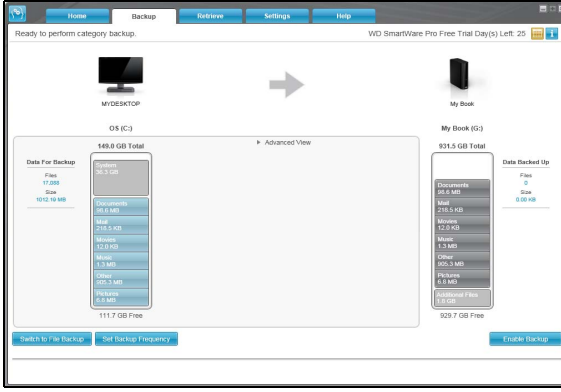

Kategoriye göre Yedekleme Ekranı

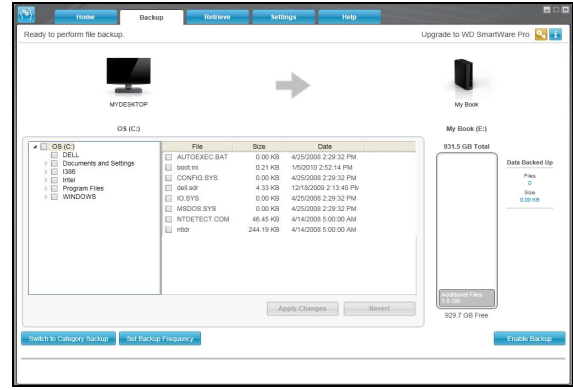

Dosyalara göre Yedekleme Ekranı

Yedekleme Kaynağı  
İçerik Ölçeriniz

Gelişmiş Yedekleme Alanı

Yedekleme Hedefi  
İçerik Ölçeriniz

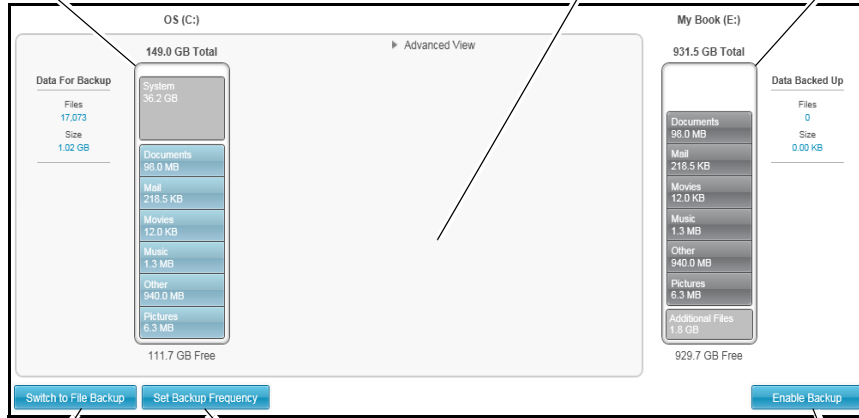

Kategori/Dosya Yedekleme  
Seçim Düğmesi

Yedekleme Sıklığını  
Ayarla Düğmesi

Yedeklemeyi Etkinleştir/  
Devre Dışı Bırak  
Seçim Düğmesi

Şekil 2. Backup (Yedekleme) Sekmesi Ekranları



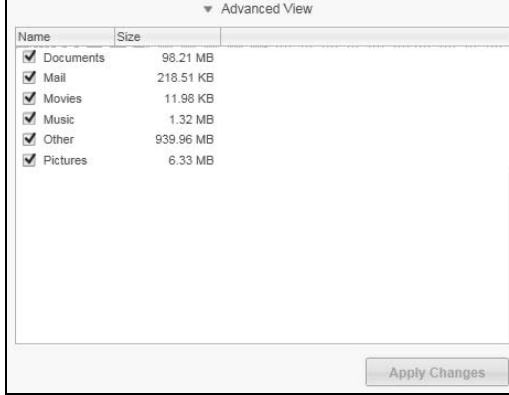
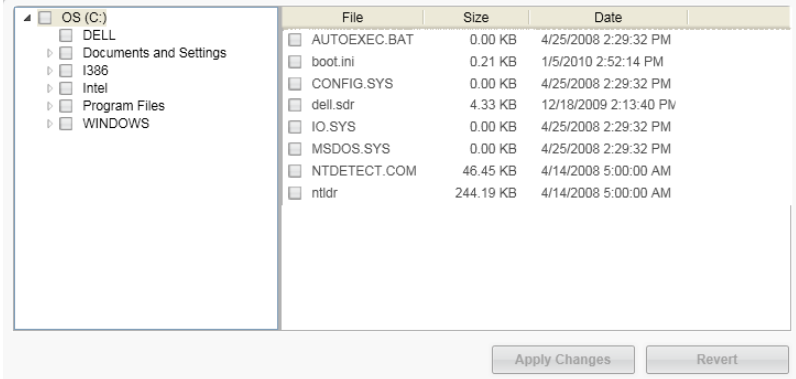

Tablo 2. Backup (Yedekleme) Sekmesi İşlevsel Açıklaması

| Ekran Bileşeni           | Açıklama   |
|--------------------------|--|
| Gelişmiş yedekleme alanı | <p>Kategori modunda, WD SmartWare yazılımının ilk/varsayılan yapılandırması dosyalarınızın tüm kategorilerini yedeklemektir. Bu yapılandırmada, gelişmiş yedekleme alanı boştur.</p> <p><b>Advanced View</b> (Gelişmiş Görünüm) ögesine tıklanması, yedeklemek istediğiniz dosya kategorilerini belirlemek için kullanabileceğiniz bir dosya yedekleme seçim kutusu görüntüler:</p>  <p>Yedekleme dosyaları seçim kutusunda <b>Apply Changes</b> (Değişiklikleri Uygula) düğmesine tıklanıldığında, özel bir yedekleme planı oluşturulur ve içerik ölçerler güncellenir.</p> <p><b>Switch to File Backup</b> (Dosya Yedeklemeye Geri Dön) ögesine tıklanması, yedeklemek istediğiniz her bir dosya ya da klasörü belirlemek için kullanabileceğiniz bir klasör yapısını görüntüler:</p>  <p><b>Not:</b> Klasör yapısı görünümü, Backup (Yedekleme) sekmesi ekranında yedekleme kaynak cihazı içerik ölçerinin yerini alır.</p> <p>Dosya modunda, WD SmartWare yazılımının ilk/varsayılan yapılandırması yedekleme için <i>hiçbir</i> dosya/klasörün seçilmemesi şeklindedir. Yedeklemek istediğiniz dosya veya klasörlerin seçiminden sonra, şunlara tıklama:</p> <ul style="list-style-type: none"> <li>• Son seçimlerinizi kullanarak özel bir yedekleme planı oluşturmak için <b>Apply Changes</b> (Değişiklikleri Uygula) ögesine tıklayın</li> <li>• <b>Revert</b> (Geri Dön), mevcut seçimlerinizi temizler ve bir önceki uygulanan yapılandırmayı yeniden görüntüler</li> </ul> |

(Devam eden)

Tablo 2. Backup (Yedekleme) Sekmesi İşlevsel Açıklaması (Devam eden)

| Ekran Bileşeni  | Açıklama   |
|---|--|
| Yedekleme planı hatırlatma düğmesi                      | <p>Şekil 2 sayfa 12'de gösterilmez:</p>  <p>Planlı yedeklemeler için bu düğmeye basıldığında aşağıdakileri içeren bir durum iletişim kutusu görüntülenir:</p> <ul style="list-style-type: none"> <li>• Bir sonraki planlı yedeklemeniz, atlamış olabileceğiniz son yedekleme ve tamamlanan son yedekleme görüntülenir</li> <li>• Planı atlamak ve yedeklemeyi hemen gerçekleştirmek için <b>Backup Now</b> (Şimdi Yedekle) düğmesini sunar</li> </ul>       |
| Yedekleme kaynağı içerik ölçer                          | Ana sayfa sekmesi gösterimindeki seçili yedekleme kaynağınızın içerik ölçeri ile aynı. (Bkz. "Yedekleme kaynağı içerik ölçer" sayfa 7.)  |
| Yedekleme hedefi içerik ölçeri                          | Ana sayfa sekmesi gösterimindeki seçili yedekleme hedefinizin içerik ölçeri ile aynı. (Bkz. "Yedekleme hedefi içerik ölçer" sayfa 8.)  |
| Kategori/Dosya Yedekleme seçim düğmesi                  | <p>Kategori ve dosya arasında yedekleme moduna geçiş sağlar:</p> <ul style="list-style-type: none"> <li>• Kategori modu – Dosyaları içerik ölçerlerde gösterildiği gibi kategorilere göre yedekler.<br/>Yedekleme modu kategori olduğunda düğme ismi <b>Switch to File Backup</b>'tır (Dosya Yedeklemeye Geç).</li> <li>• Dosya modu – Dosyaları seçili yedekleme kaynak sürücüdeki klasör yapısına göre yedekler.<br/>Yedekleme modu dosya olduğunda düğme adı <b>Switch to Category Backup</b> (Kategori Yedeklemeye Geç) olur.</li> </ul> |
| Yedeklemeyi Etkinleştir/ Devre Dışı Bırak seçim düğmesi | Yedeklemeyi başlatır ve durdurur.  |
| Yedekleme Sıklığını Ayarla düğmesi                      | Sürekli veya planlı yedeklemeler seçmek için Set Backup Frequency (Yedekleme Sıklığını Ayarla) iletişim kutusunu açar. Sürekli yedekleme her an çalışır. Planlı yedekleme yalnızca belirlenen günlerde belirlenen saatlerde çalışır.   |
| WD SmartWare Pro'ya yükseltme düğmesi                   | <p>WD SmartWare Pro yazılım yükseltmeyi size hatırlatmak için her WD SmartWare Pro yazılım sekmesinin sağ üst köşesinde görünür:</p>  <p>Düğmeye tıklanması, WD SmartWare Pro yazılım yükseltmesi satın almak ve etkinleştirmek ya da ücretsiz bir 30-günlük denemeyi başlatmaya yönelik bir iletişimi görüntüler.</p>  |

## Retrieve (Geri Al) Sekmesi Ekranları

Üç adet Retrieve (Geri al) sekmesi gösterimi, yedek dosyaların bulunması ve bunların seçili geri alım konumuna kopyalanmasında size yardımcı olur:

- Geri almanın yapılacağı yedekleme biriminin seçilmesi
- Geri alınan dosyalar için hedefin seçilmesi
- Geri alınacak dosyaların seçilmesi

Retrieve (Geri Al) sekmesi ekranlarının kısa bir işlevsel açıklaması için bkz. aşağıdaki Şekil 3 ve Tablo 3 sayfa 16.

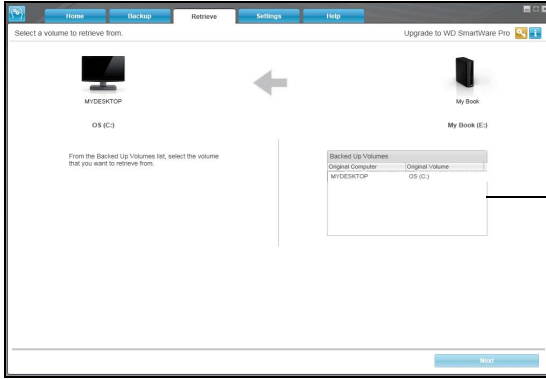

Backed Up Volumes (Yedeklenmiş Birimler)  
Seçim Kutusu

Gösterimden Geri Alınacak Bir Birim Seçin

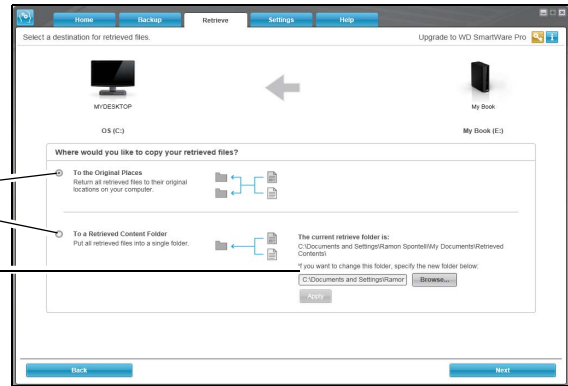

Geri Alma Hedefi Seçenek Düğmeleri

Change Retrieve Folder  
(Geri Alma Klasörünü Değiştir)  
Kutusu ve Gözet Düğmesi

Geri Alınan Dosyalar İçin Bir Hedef Seç

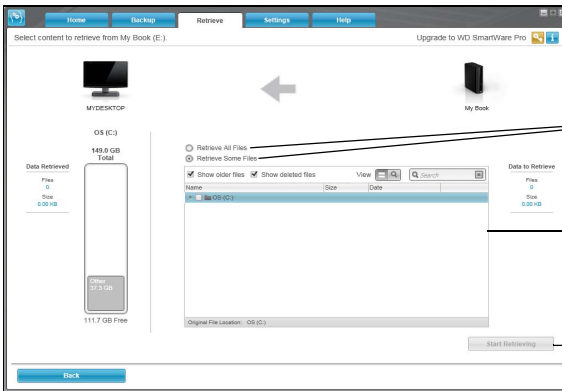

Dosyaları Geri Al Seçenek Düğmeleri

Bazı Dosyaları Geri Al Seçim Kutusu

Geri Almayı Başlat/Geri Almayı İptal  
Et Seçim Düğmesi

Geri Alınacak İçeriği Seçme Ekranı

Şekil 3. Retrieve (Geri Al) Sekmesi Ekranları

Tablo 3. Retrieve (Geri Al) Sekmesi İşlevsel Açıklaması

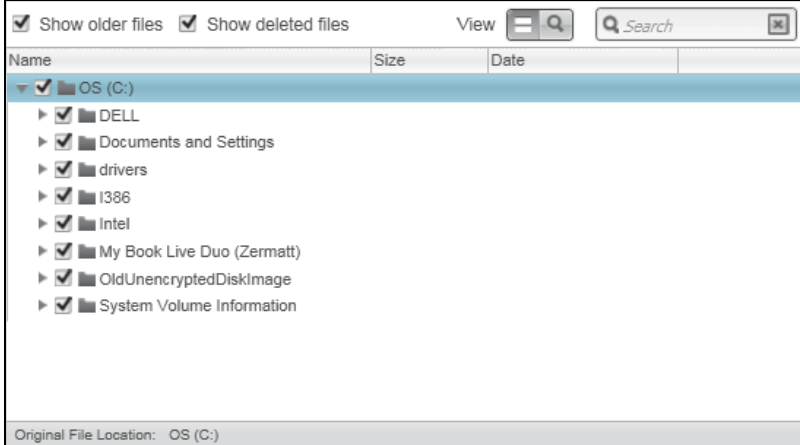
| Ekran Bileşeni                                       | Açıklama  |
|--|---|
| Backed Up Volumes (Yedeklenen Birimler) seçim kutusu | Seçili yedekleme hedef cihazından dosyaları geri almak için mevcut olan yedeklenmiş birimleri listeler.<br><br>Geri alma işlemine devam etmek için <b>Next</b> (İleri) ögesine tıklamadan önce bir yedekleme birimini seçmeniz <i>gerekir</i> .   |
| Geri alma klasörünü değiştir ve gözet düğmesi        | Varsayılan olarak, WD SmartWare yazılımı sizin adınıza My Documents (Belgelerim) klasöründe Retrieved Contents (Geri Alınan İçerik) adında bir klasör oluşturuyor ve kullanıyor. Farklı bir klasör belirlemek istiyorsanız, Gözet işlevini kullanın ve <b>Apply</b> (Uygula) ögesine tıklayın.  |
| Geri alma hedefi seçenek düğmeleri                   | Geri alınan dosyaları kopyalamak istediğiniz konumu belirleyin. Seçim: <ul style="list-style-type: none"> <li>• <b>To the Original Places</b> (Orijinal Yerlerine) geri alınan dosyaları yedeklendikleri yerlere geri kopyalar.</li> <li>• <b>To a Retrieved Content Folder</b> (Geri Alınan İçerik Klasörüne) özelliği, geri alınan dosyaları belirlenen Retrieved Content (Geri Alınan İçerik) klasörüne kopyalar.</li> </ul>   |
| Dosyaları geri alma seçenek düğmeleri                | Varsayılan olarak <b>Retrieve Some Files</b> (Bazı Dosyaları Geri Al) seçeneği seçilidir ve WD SmartWare yazılımı sadece seçili dosya ve klasörleri bulmak ve geri almak için kullanabileceğiniz Retrieve Some Files (Bazı Dosyaları Geri Al) seçim kutusunu gösterir.<br><br><b>Retrieve All Files</b> (Tüm Dosyaları Geri Al) seçeneği Retrieve Some Files (Bazı Dosyaları Geri Al) seçim kutusunu kapatır ve WD SmartWare yazılımı seçili yedekleme hedef cihazdaki tüm dosyaları seçili yedekleme biriminden geri alır. |
| Bazı Dosyaları Geri Al seçim kutusu                  | Her bir dosya ya da klasörün seçim için onay kutuları olan bir klasör yapısındaki seçili yedekleme biriminden tüm dosyaları görüntüler:<br><br>   |
| Geri Almayı Başlat/İptal Et seçim düğmesi            | Geri alma işlemi başlatır ve durdurur.  |

(Devam eden)

Tablo 3. Retrieve (Geri Al) Sekmesi İşlevsel Açıklaması (Devam eden)

| Ekran Bileşeni                        | Açıklama  |
|---------------------------------------|---|
| WD SmartWare Pro'ya yükseltme düğmesi | <p>WD SmartWare Pro yazılım yükseltmeyi size hatırlatmak için her WD SmartWare Pro yazılım sekmesinin sağ üst köşesinde görünür:</p>  <p>Düğmeye tıklanması, WD SmartWare Pro yazılım yükseltmesi satın almak ve etkinleştirmek ya da ücretsiz bir 30-günlük denemeyi başlatmaya yönelik bir iletişimi görüntüler.</p> |

## Settings (Ayarlar) Sekmesi Ekranları

Settings (Ayarlar) sekmesi ekranlarının yapılandırılması, seçili yedekleme hedef cihazının tür ve modeline bağlıdır:

- Tüm My Book ve çoğu My Passport sürücüler için, Settings sekmesi ekranında aşağıdakileri açan düğmeler bulunur:
  - Software Settings (Yazılım Ayarları) ekranı
  - Doğrudan bağlı WD sürücüler için Drive Settings (Sürücü Ayarları) ekranı
  - Ağa bağlı WD cihazları için web kullanıcı arayüzü
- WD Security™ ve WD Drive Utilities™ yazılımını destekleyen WD sürücüler ve tüm WD olmayan sürücüler için, WD SmartWare yazılımı sadece Yazılım Ayarları ekranını görüntüler.

Ayarlar sekmesi ekranlarının kısa bir işlevsel açıklaması için bkz. Şekil 4 sayfa 18 ve Tablo 4 sayfa 19.

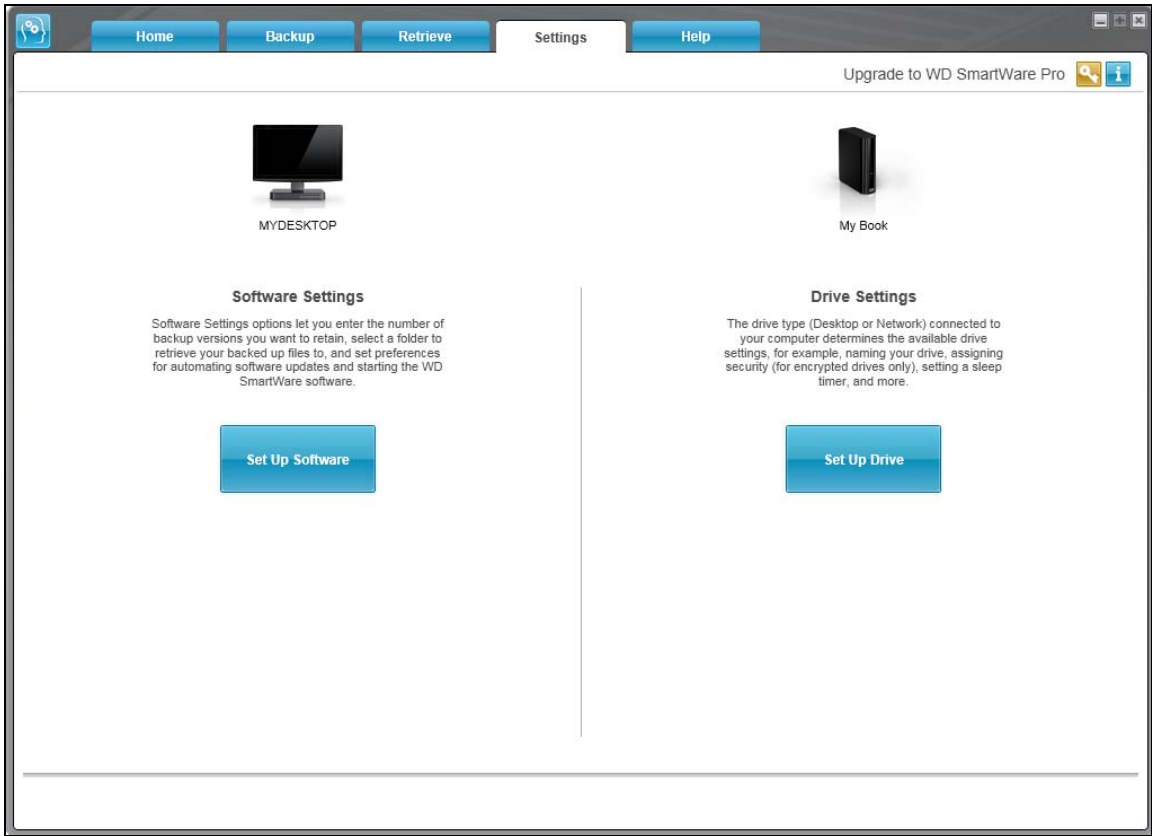

Settings (Ayarlar) Sekmesi Ekranı

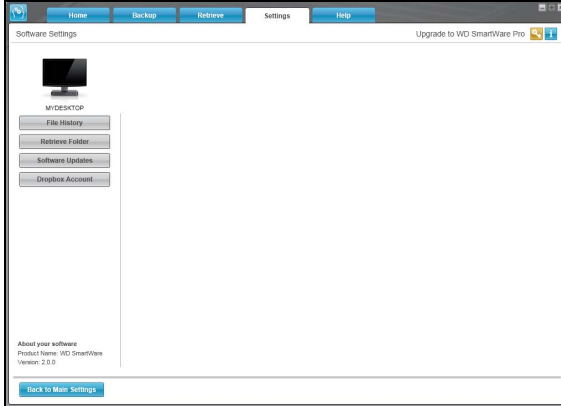

Software Settings (Yazılım Ayarları) Ekranı

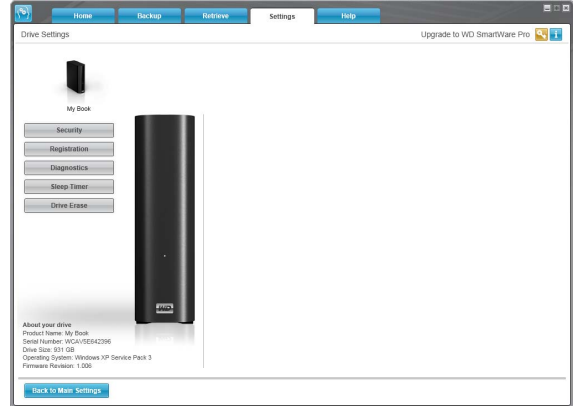

Drive Settings (Sürücü Ayarları) Ekranı

Şekil 4. Settings (Ayarlar) Sekmesi Ekranları

Tablo 4. Settings (Ayarlar) Sekmesi İşlevsel Açıklaması

| <b>Ekran Bileşeni</b>                               | <b>Açıklama</b>   |
|---|---|
| Diagnosics (Tanılama) düğmesi                       | Sürücü sağlığının denetimi amacıyla arıza teşhis/kendi kendine test programlarının ortaya çıkarılması için Run Diagnostics (Arıza Teşhisi Çalıştır) iletişimini görüntüler.   |
| Drive Erase (Sürücü Sil) düğmesi                    | Kilitli değilken, sürücünün silinmesi için Drive Erase (Sürücü Sil) iletişimini görüntüler.   |
| Dropbox Hesabı düğmesi                              | WD SmartWare Pro yazılımı ile erişim sağlamak için uzak bir Dropbox klasörü yapılandırmak amacıyla Dropbox (Account) Hesabı iletişim kutusu görüntüler.   |
| File History (Dosya Geçmişi) düğmesi                | Her dosyanın saklanacak yedekleme sürümü sayısını belirlemek için Set File History (Dosya Geçmişi Belirle) iletişim kutusunu görüntüler.  |
| Label (Etiket) düğmesi                              | Şekil 4 sayfa 18'de gösterilmez.<br><br>Özelleştirilebilir etikete sahip olan My Book ve My Passport sürücülerini adlandırmak için Set Label (Etiket Ayarla) iletişim kutusunu görüntüler.  |
| Registration (Kayıt) düğmesi                        | Desteklenen WD sürücülerin kaydı için, Register Drive (Sürücüyü Kaydet) iletişimini görüntüler.   |
| Retrieve Folder (Klasörü Geri Al) düğmesi           | Geri alınan dosyalar için farklı bir dosya hedefi belirlemek amacıyla Set Retrieve Folder (Geri Alma Klasörünü Belirle) iletişim penceresini görüntüler.  |
| Security (Güvenlik) düğmesi                         | Şifreleme tabanlı WD sürücüler için, sürücünün parola korumalı ya da korumasız olmasına bağlı olarak aşağıdakileri görüntüler: <ul style="list-style-type: none"> <li>Bir parola oluşturulması için Set Security (Güvenlik Belirle) iletişim penceresi</li> <li>Parolanızı değiştirmek veya sürücü kilidi özelliğini kapatmak için Your Drive is Secure (Sürücünüz Güvenli) iletişim penceresi</li> </ul> |
| Set Up Drive (Sürücüyü Ayarla) düğmesi              | Desteklenen doğrudan bağlanan WD sürücüler için, sürücünün güvenliğinin sağlanması ve kurulumu için Drive Settings (Sürücü Ayarları) ekranını görüntüler.<br><br>Desteklenen ağa bağlı WD cihazlarında, cihazın yapılandırılması amacıyla Web arayüzünü görüntülemek için Web tarayıcınızı kullanır.  |
| Set Up Software (Yazılımı Ayarla) düğmesi           | WD SmartWare yazılımını yönetmek ve kişiselleştirmek için Software Settings (Yazılım Ayarları) iletişimini görüntüler.  |
| Sleep Timer (Zaman Ayarlı Otomatik Kapanma) düğmesi | Sürücünün kapanması için çalışmama süresi belirlemek amacıyla Set Sleep Timer (Zaman Ayarlı Otomatik Kapanmayı Ayarla) iletişim penceresini görüntüler.   |
| Yazılım Güncellemeleri düğmesi                      | Yazılım güncellemelerini otomatik olarak kontrol eden seçeneği aktifleştirmek ya da geçersiz kılmak için Software Updates (Yazılım Güncellemeleri) iletişim kutusunu görüntüler.  |

(Devam eden)

Tablo 4. Settings (Ayarlar) Sekmesi İşlevsel Açıklaması (Devam eden)

| Ekran Bileşeni                        | Açıklama  |
|---------------------------------------|---|
| WD SmartWare Pro'ya yükseltme düğmesi | WD SmartWare Pro yazılım yükseltmeyi size hatırlatmak için her WD SmartWare Pro yazılım sekmesinin sağ üst köşesinde görünür:<br><br>Düğmeye tıklanması, WD SmartWare Pro yazılım yükseltmesi satın almak ve etkinleştirmek ya da ücretsiz bir 30-günlük denemeyi başlatmaya yönelik bir iletişimi görüntüler. |
| Sanal CD düğmesi                      | Şekil 4 sayfa 18'de gösterilmez.<br>WD SmartWare yazılımını sanal CD üzerinden sunan My Book ve My Passport sürücülerinde, sanal CD simgesini göstermek ya da gizlemek için kullanılan Virtual CD Settings (Sanal CD Ayarları) iletişimini ve bilgisayarınızdaki dosya yönetimi yardımcı programındaki sürücülerini gösterir.   |

## Yardım Sekmesi Gösterimi

Help (Yardım) sekmesi gösterimi, Öğrenim Merkezi konularına hızlı erişim ve çevrimiçi destek hizmetlerine bağlantılar sağlar.

Yardım sekmesi ekranının kısa bir işlevsel açıklaması için, bkz. Şekil 5 ve Tablo 5 sayfa 21.

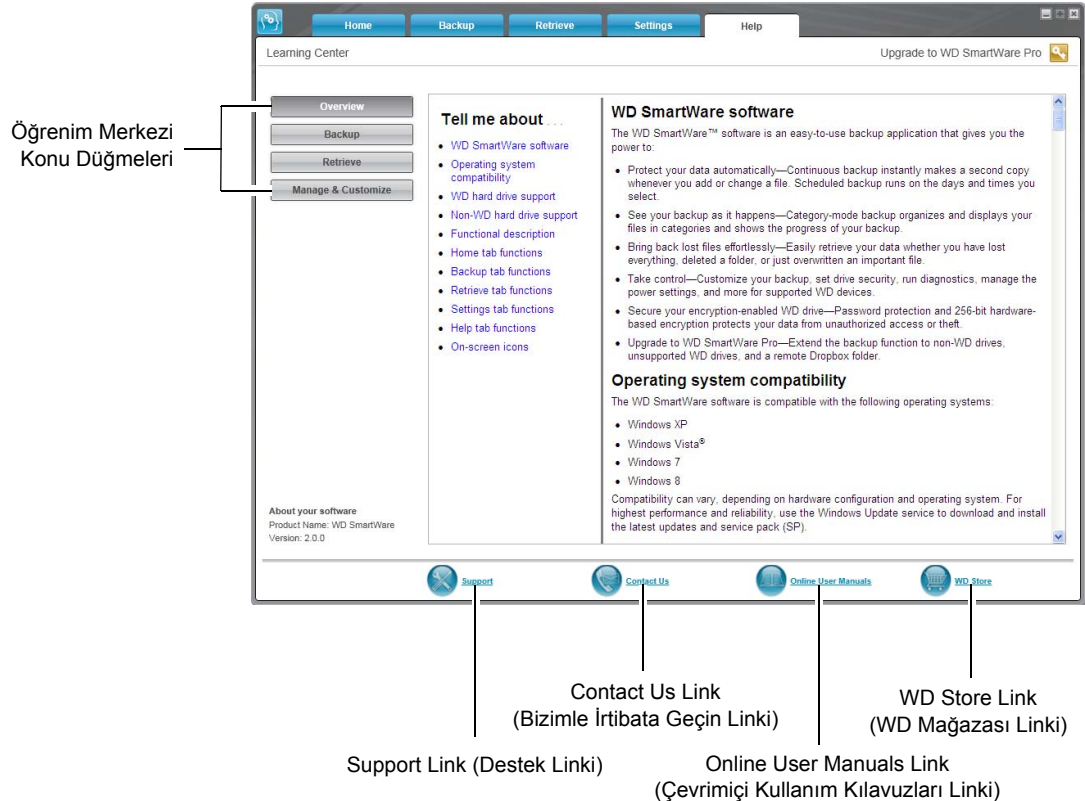

Şekil 5. Yardım Sekmesi Gösterimi



Tablo 5. Yardım Sekmesi İşlevsel Açıklaması

| Ekran Bileşeni  | Açıklama   |
|---|--|
| Contact Us (Bizimle İrtibata Geçin) linki                     | <a href="http://support.wdc.com/contact">http://support.wdc.com/contact</a> adresindeki WD Service & Support Contact Us (WD Servis ve Destek Bizimle İrtibata Geçin) sayfasına bağlanmak için internet tarayıcınızı kullanır.  |
| Learning Center (Öğrenim Merkezi) konu düğmeleri              | Learning Center (Öğrenim Merkezi) yardım konularını görüntülemek için linkler sunar: <ul style="list-style-type: none"><li>• Genel Bakış</li><li>• Yedekleme</li><li>• Geri Alma</li><li>• Yönet &amp; Özelleştir</li></ul>  |
| Online User Manuals (Çevrimiçi Kullanım Kılavuzları) linkleri | Aşağıdaki sayfada bulunan WD SmartWare yazılımının kullanım kılavuzu sayfasına bağlanmak için Web tarayıcınızı kullanır:<br><a href="http://www.wdc.com/wdproducts/wdsmartware/um.asp">http://www.wdc.com/wdproducts/wdsmartware/um.asp</a> .  |
| Support (Destek) linki  | <a href="http://support.wdc.com">http://support.wdc.com</a> 'daki WD Service & Support Home (WD Servis ve Destek Anasayfa) sayfasına bağlanmak için internet tarayıcınızı kullanır.  |
| WD SmartWare Pro'ya yükseltme düğmesi                         | WD SmartWare Pro yazılım yükseltmeyi size hatırlatmak için her WD SmartWare Pro yazılım sekmesinin sağ üst köşesinde görünür:<br><br>Düğmeye tıklanması, WD SmartWare Pro yazılım yükseltmesi satın almak ve etkinleştirmek ya da ücretsiz bir 30-günlük denemeyi başlatmaya yönelik bir iletişimi görüntüler. |
| WD Store (Mağazası) linki                                     | Aşağıdaki sayfada bulunan WD çevrimiçi mağazasına bağlanmak için web tarayıcınızı kullanır:<br><a href="http://www.wdstore.com">http://www.wdstore.com</a>   |

## 2

## Yazılımın Yüklenmesi ve Kullanılması

Bu bölüm, WD SmartWare yazılımının kurulması ve ilk yedeklemenizi ve başlangıç sürücü ayarlarını yapmanız konusunda talimatlar sunar.

WD SmartWare kurulum dosyası aşağıdaki konumlarda bulunabilir:

- Doğrudan bağlanan WD depolama cihazlarının sürücülerinde
- Ağa bağlanan WD depolama cihazlarının sürücülerinde veya kurulum CD'lerinde
- Bilgisayarınızdaki bir downloads (indirilenler) klasöründe

Kurulum dosyası sürücüde ya da kurulum CD'sinde ise, bu prosedürü atlayın ve cihaz kullanım kılavuzundaki yazılım kurulumu prosedürünü izleyin.

### WD SmartWare Yazılımının kurulumu

1. Yazılımı kaydettiğiniz indirilenler klasörünü açmak için bilgisayarınızın dosya yönetim uygulamasını kullanın ve WD SmartWare Kurucu program dosyasına çift tıklayın:

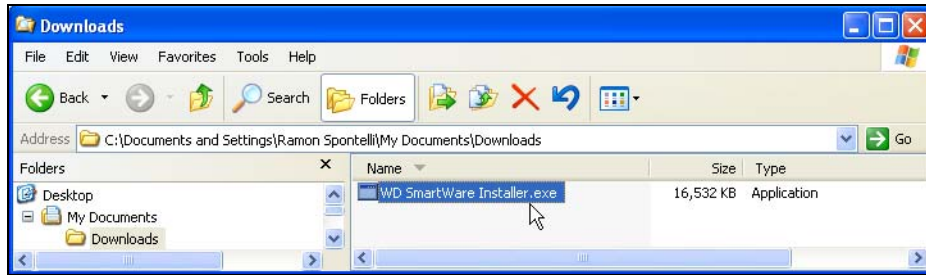

2. WD SmartWare kurucu/kurulum sihirbazında **Next** (İleri) ögesine tıklayın:

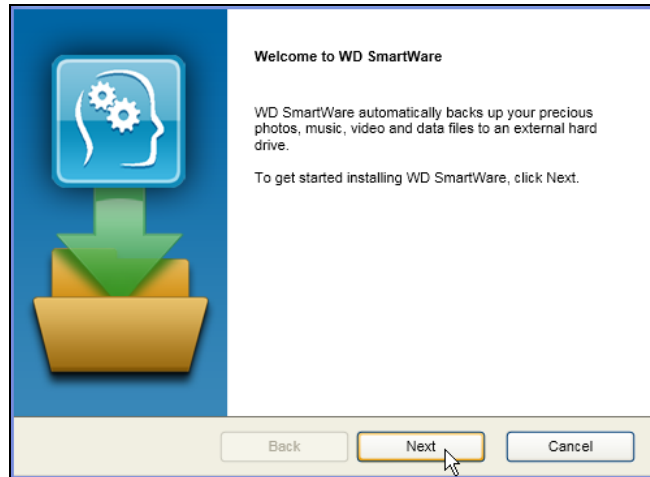

3. Lisans sözleşmesini okuyun, **I accept the terms in the License Agreement** (Lisans Sözleşmesi'ni kabul ediyorum) onay kutusunu seçin ve devam etmek için **Install** (Kur) öğesine tıklayın:



4. Yükleme işleminin tamamlanmasını bekleyin:

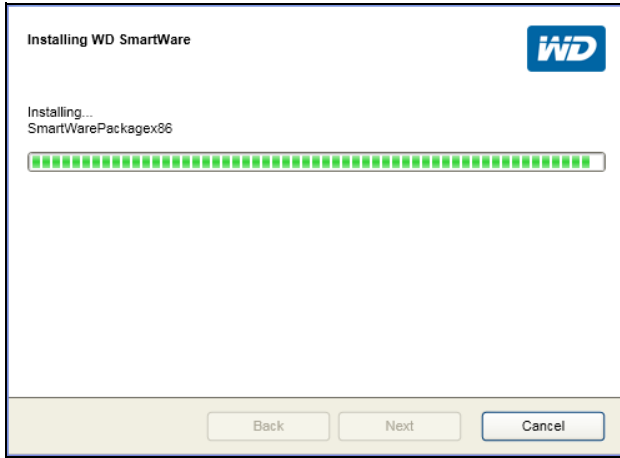

5. Kurulum sırasında, WD Quick View simgesi Windows görev çubuğunun sistem tepsi kısmında gösterilir:



WD Quick View Simgesi

6. Kurulum tamamlanınca **Finish** (Bitir) öğesine tıklayarak WD SmartWare kurucu/ kurulum sihirbazını kapatın:

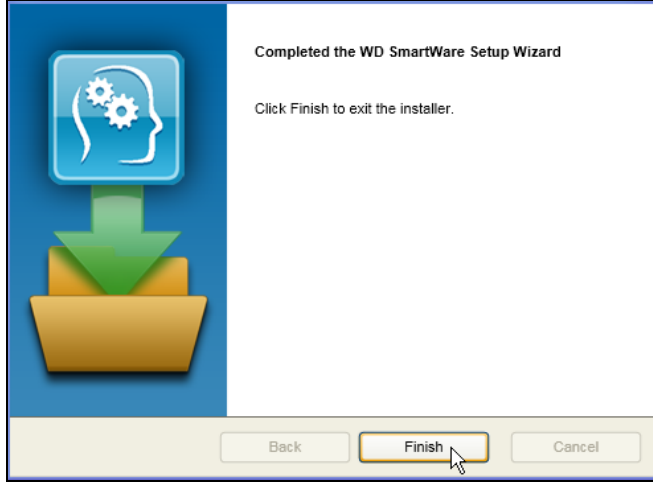

7. Başarılı bir kurulum gerçekleştirmek için WD SmartWare yazılımı şunları gerçekleştirir:

- WD SmartWare yazılımı logosunu kısa süreli görüntüler:



- İlk yedeklemenize başlamanız için Select Backup Devices (Yedekleme Cihazlarını Seç) ekranını görüntüler:

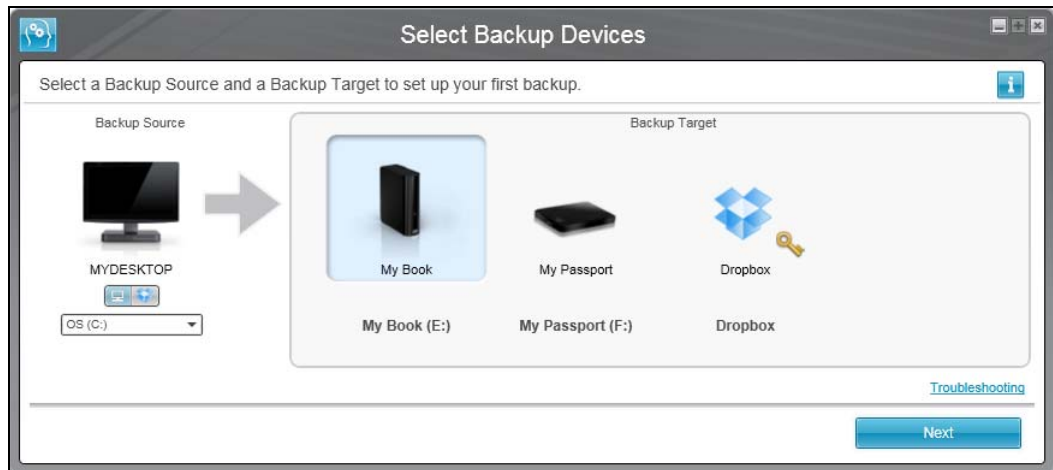

WD SmartWare yazılımı şimdi kurulmuştur. İlk yedeklemeniz için kurulum prosedürünü atlamak istiyorsanız, Select Backup Devices (Yedekleme Cihazlarını Seç) ekranının sağ üst köşesindeki X pencereyi kapatma simgesine tıklayın. Aksi takdirde, sonraki bölümdeki "Başlarken – İlk Yedeklemeniz" kısmına gidin.

## Başlarken – İlk Yedeklemeniz

Select Backup Device (Yedekleme Cihazı Seç) ekranı, yedekleme işlemleri için mevcut olan tüm cihazları gösterir. İlk yedeklemeniz için kaynak ve hedef cihazları seçmek amacıyla bunu kullanın:

1. Select Backup Devices (Yedekleme Cihazlarını Seç) ekranının Backup Source (Yedekleme Kaynağı) alanında, varsayılan olarak bilgisayar seçeneği yedekleme kaynak cihazı olarak seçilidir:

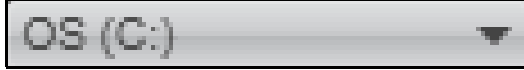

| EĞER ...  | Bu durumda ...   |
|---|--|
| <p>Bilgisayarınızda:</p> <ul style="list-style-type: none"> <li>• Birden fazla dahili sabit sürücü ya da birden fazla sabit sürücü bölümü varsa</li> <li>• Birden fazla doğrudan-bağlı harici sabit sürücü varsa</li> </ul> | <p>Yedekleyeceğiniz dosyaların bulunduğu cihazı belirlemek için yedekleme kaynak cihaz seçicisini kullanın:</p>  |
| <p>Yedekleme kaynak cihazı olarak uzak Dropbox klasörünü kullanmak isterseniz</p>   | <p>WD SmartWare Pro yazılımına yükseltmelisiniz. Yedekleme kaynağı seçicide Dropbox ögesini seçin ve bkz. "WD SmartWare Pro Yazılımına yükseltme" sayfa 31.</p>                                    |

2. Yedekleme Cihazlarını Seç ekranındaki Backup Target (Yedekleme Hedefi) alanında, yedeklenmiş bir birimi oluşturmak ve yedekleme dosyalarını kopyalamak istediğiniz harici cihazı seçin:

| EĞER ...  | Bu durumda ...  |
|---|---|
| <p>Seçtiğiniz harici cihazda birden fazla sürücü bölümü ya da ağ paylaşımı varsa</p>      | <p>Dosyaları yedekleyeceğiniz sürücü bölümünü ya da ağ paylaşımını belirlemek için yedekleme hedef cihazı seçiciyi kullanın:</p>  |
| <p>Desteklenmeyen bir WD sürücü, WD olmayan bir sürücü ya da Dropbox klasörü seçtiniz</p> | <p>WD SmartWare Pro yazılımına yükseltmelisiniz. Bkz. "WD SmartWare Pro Yazılımına yükseltme" sayfa 31.</p>   |

3. İlk Select Backup Plan (Yedekleme Planını Seç) ekranını görüntülemek için **Next** (İleri) ögesine tıklayın:

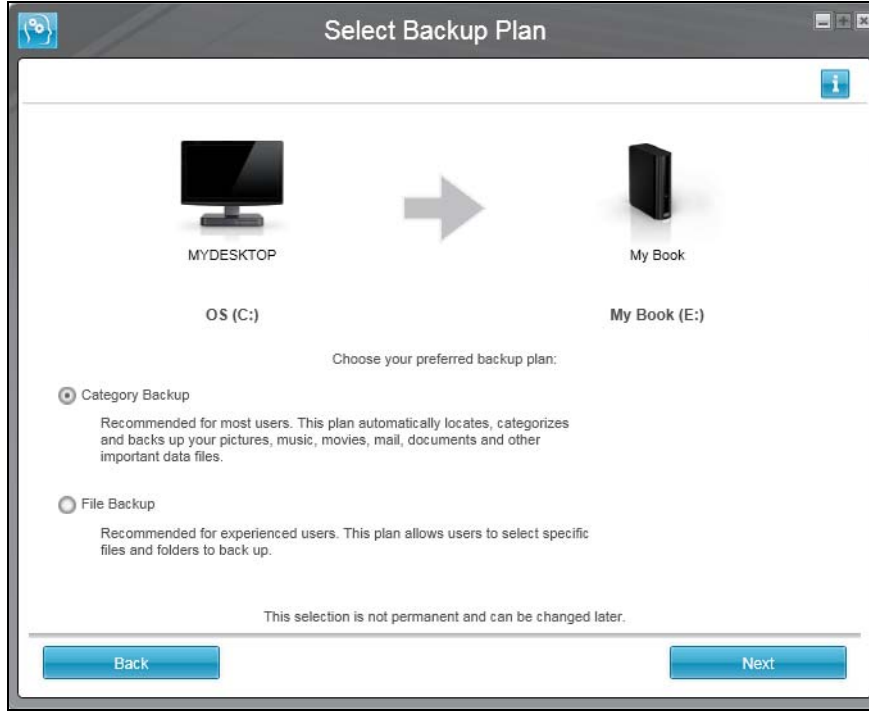

4. İlk Yedekleme Planı Seç ekranında:

- a. Çalıştırmak istediğiniz yedekleme türü seçeneğini seçin:

- **Category Backup** (Kategori Yedekleme) – Seçili yedekleme kaynak cihazında seçili kategorilerdeki tüm dosyaları bulur ve yedekler.
- **File Backup** (Dosya Yedekleme) – Seçili yedekleme kaynak cihazının klasör görünümünden seçtiğiniz dosya veya klasörleri yedekler.

- b. İlk Select Backup Frequency (Yedekleme Sıklığını Seç) ekranını görüntülemek için **Next** (İleri) ögesine tıklayın:

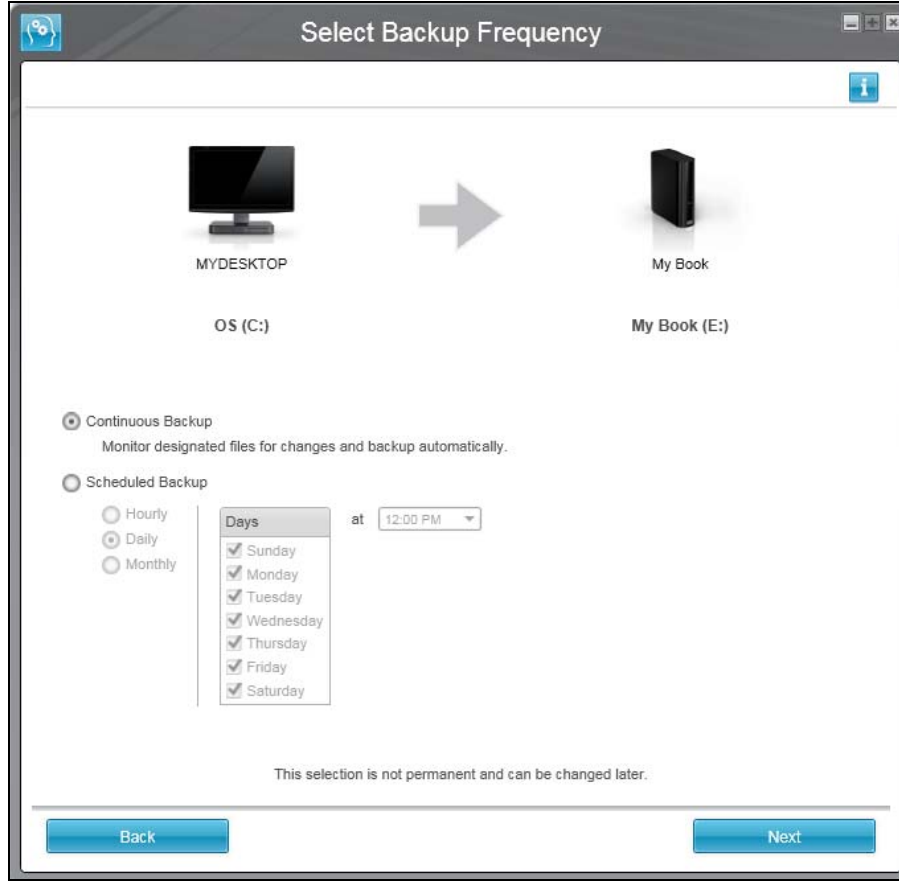

5. İlk Yedekleme Sıklığını Seç ekranında:

- a. Yedekleme kaynak cihazını ne zaman taramak istediğinizi belirleyin ve değiştirilen veya yeni eklenen bir dosyayı otomatik olarak yedekleyin:
- **Continuous Backup** (Sürekli Yedekleme)
  - **Scheduled Backup** (Planlı Yedekleme)
- b. **Scheduled Backup** (Planlı Yedekleme) seçeneğini seçerseniz, **Hourly** (Saatlik), **Daily** (Günlük) veya **Monthly** (Aylık) seçeneklerinden birini işaretleyin ve yedeklemelerinizi planlamak için onay kutularını seçim kutularını kullanın:

| Seçim . . .             | Yedekleme şu şekillerde gerçekleştirilir . . .  |
|-------------------------|---|
| <b>Hourly</b> (Saatlik) | Saat başı, seçilen saatte.  |
| <b>Daily</b> (Günlük)   | Haftanın seçilen günlerinde, seçilen saatte: <ol style="list-style-type: none"> <li>a. Yedekleme yapmak istediğiniz günleri belirlemek için <b>Days</b> (Günler) onay kutusunu seçin veya temizleyin.</li> <li>b. Yedekleme yapmak istediğiniz saati belirlemek için <b>at</b> (Şu zamanda) seçim kutusunu kullanın.</li> </ol> |

(Devam eden)

| Seçim . . .            | Yedekleme şu şekillerde gerçekleştirilir . . .  |
|------------------------|---|
| <b>Monthly</b> (Aylık) | <p>Ayın seçilen gününde, seçilen saatte:</p> <ol style="list-style-type: none"> <li>Yedeklemeyi günün kaçınıcı kullanımında yedekleme gerçekleştirmek istediğinizi belirlemek için <b>Every</b> (Her) seçim kutusunu kullanın – Birinci, İkinci, Üçüncü, Dördüncü veya Sonuncu.</li> <li>Yedekleme yapmak istediğiniz günü belirlemek için <b>Day</b> (Gün) seçim kutusunu kullanın.</li> <li>Yedekleme yapmak istediğiniz saati belirlemek için <b>at</b> (Şu zamanda) seçim kutusunu kullanın.</li> </ol> |

- İlk Backup (Yedekleme) ekranını görüntülemek için **Next** (İleri) ögesine tıklayın. İlk Backup (Yedekleme) ekranı, sayfa 26'de adım 4'te seçtiğiniz yedekleme türüne göre değişir. (Bkz. Şekil 6 sayfa 29.)
- "Dosyaları Yedekleme" sayfa 41 kısmına bakın ve ilk Yedeklemenizi etkinleştirmek ya da atlamak için **Enable Backup** (Yedeklemeyi etkinleştir) ya da **Skip Backup** (Yedeklemeyi atla) ögesine tıklayın.
  - Kurulum ve ayarlar tamamlandı mesajını gördüyseniz, kapatmak için **OK** (Tamam)'a tıklayın:

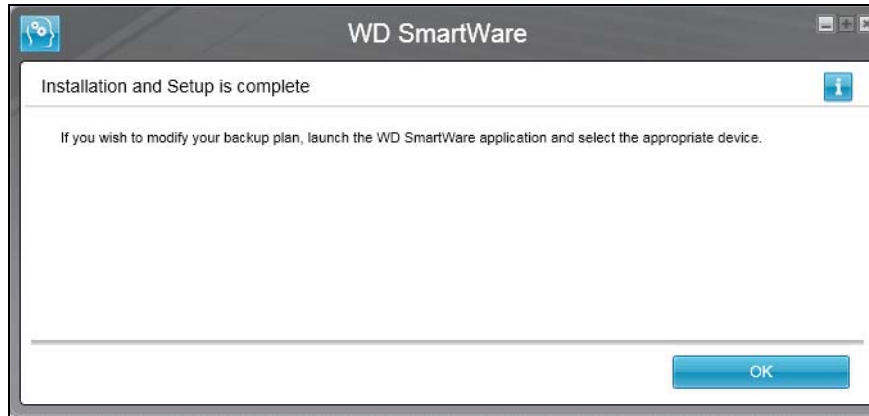

- Başlangıç Drive Settings (Sürücü ayarları) ekranını görürseniz, "Başlarken – Başlangıç Sürücü Ayarlarınız" sayfa 30 kısmına gidin.



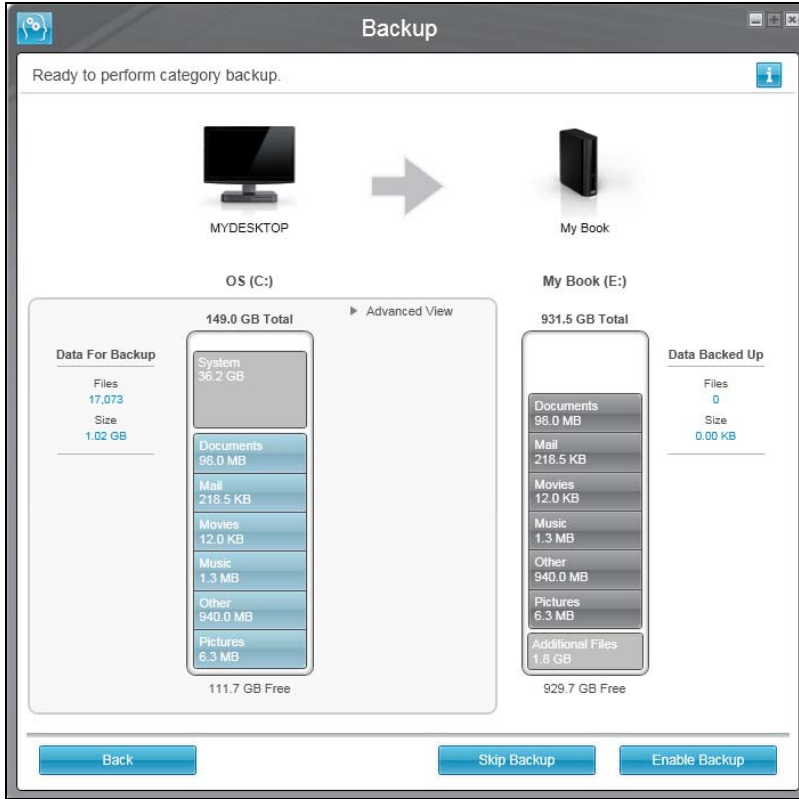

Başlangıç Category Backup (Kategori Yedekleme) Ekranı

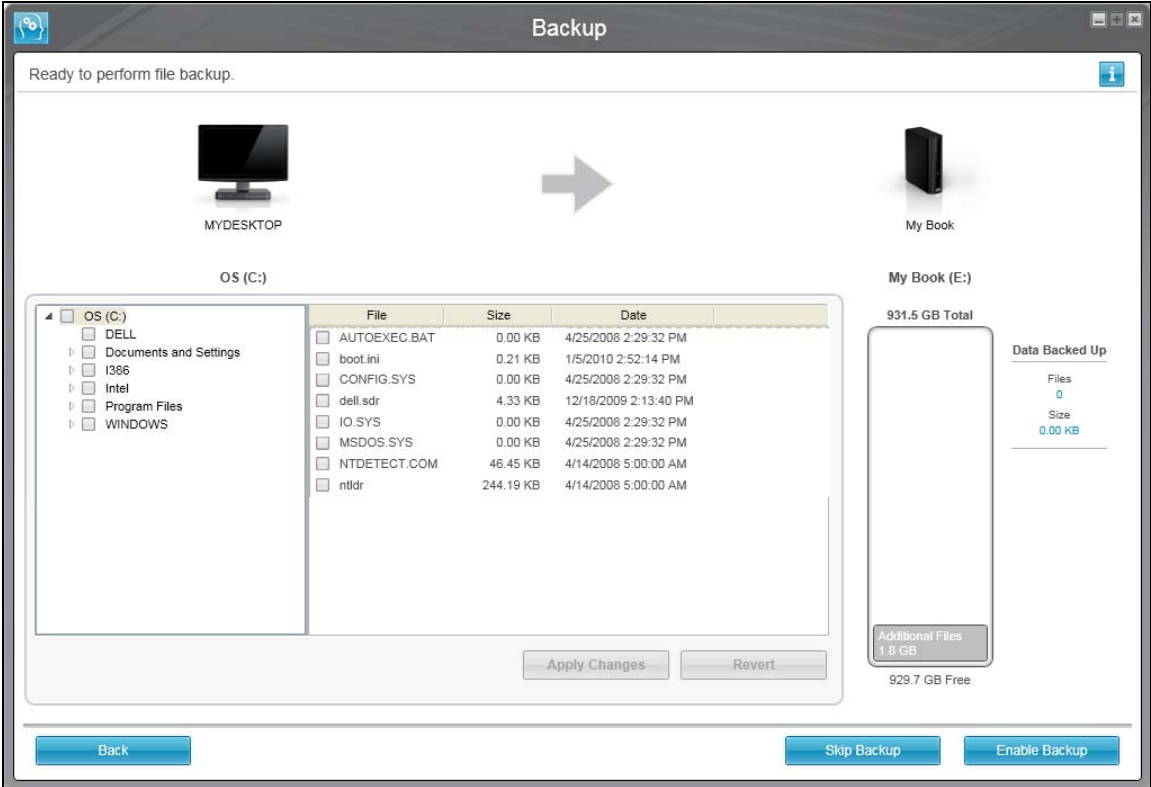

Başlangıç File Backup (Dosya Yedekleme) Ekranı

Şekil 6. Başlangıç Backup (Yedekleme) Ekranları

## Başlarken – Başlangıç Sürücü Ayarlarınız



Başlangıç Sürücü Ayarları ekranındaki sürücü ayar düğmeleri, sayfa 25'da adım 2'de seçtiğiniz yedekleme hedef cihazının donanım yapılandırmasına dayalıdır. Örneğin:

- Şifrelenmemiş WD sürücülerin ekranı bir **Security** (Güvenlik) düğmesi göstermez.
- Özelleştirilebilir bir etikete sahip WD sürücülerin ekranı bir **Label** (Etiket) düğmesi gösterir.
- Seçilen yedekleme hedefi cihazı aşağıdakiler ise başlangıç Sürücü Ayarları ekranı görünmez:
  - WD Security ve WD Drive Utilities yazılımını destekleyen bir WD sürücü
  - Bir ağa bağlı cihaz ya da uzaktaki Dropbox klasörünüz
  - WD olmayan bir sürücü

1. Başlangıç Sürücü Ayarları ekranında, sürücünüzün donanım yapılandırmasına bağlı olarak şunlara tıklayın:
  - **Registration** (Kayıt) ve bkz. "Sürücünün Kaydedilmesi" sayfa 56.
  - **Security** (Güvenlik) ve bkz. "Sürücünün Parola ile Korunması" sayfa 35.
  - **Label** (Etiket) ve bkz. "Sürücünün Adlandırılması" sayfa 59.
2. Başlangıç Drive Settings (Sürücü Ayarları) ekranını kapatmak için **Finish** (Bitir) ögesine tıklayın.

## 3

## WD SmartWare Pro Yazılımına yükseltme

Bu bölümde yer alan başlıklar:

- [Yükseltmeye Başlarken](#)
- [Ücretsiz Deneme](#)
- [Aktivasyon kodunun satın alınması](#)
- [WD SmartWare Pro Yazılım Yükseltmesinin Aktivasyonu](#)

WD SmartWare yazılımını kurduktan sonra, WD SmartWare Pro yazılımına yükseltebilir ve yedekleme işlevini şunlara genişletebilirsiniz:

- WD olmayan harici sabit sürücüler
- Desteklenmeyen WD sürücüleri
- Bir uzak Dropbox klasörü

Yükseltme için bir aktivasyon kodu satın almanız gerekir ya da 30 günlük ücretsiz bir deneme sürümünü kullanabilirsiniz.

### Yükseltmeye Başlarken

1. Şunlardan birini seçerek WD SmartWare Pro yazılımına yükseltmeyi başlatın:
  - Başlangıç Yedekleme Cihazı Seçim ekranı ya da WD SmartWare Ana ekranında WD olmayan bir sürücü, desteklenmeyen bir WD sürücü, yedekleme kaynağı olarak Dropbox ya da yedekleme hedef cihazı
  - Her WD SmartWare sekmesi gösteriminde sağ üst köşede çıkan aktivasyon kodu gereklidir simgesi
2. WD SmartWare yazılımı, Upgrade to WD SmartWare Pro Version (WD SmartWare Pro'ya yükselt) iletişimini gösterir:



3. Upgrade to WD SmartWare Pro Version (WD SmartWare Pro Sürümüne yükselt) iletişiminde:

| Eğer . . .   | BUNU tıklatın . . .  |
|--|--|
| Ücretsiz 30 günlük deneme için WD SmartWare Pro yazılım yükseltmeyi denemek istiyor musunuz, | <b>Try for Free</b> (Ücretsiz Deneyin) ve "Ücretsiz Deneme" sayfa 32 kısmına geçin.                                |
| Bir aktivasyon kodu satın almak istiyor musunuz,   | <b>Buy</b> (Satın alın) ve "Aktivasyon kodunun satın alınması" sayfa 33 kısmına atlayın.                           |
| Zaten bir aktivasyon kodum var ve bu bilgisayarda yükseltmeyi etkinleştirmek istiyorum,      | <b>Activate</b> (Etkinleştirin) ve "WD SmartWare Pro Yazılım Yükseltmesinin Aktivasyonu" sayfa 34 kısmına atlayın. |

## Ücretsiz Deneme

**Try for Free** (Ücretsiz Deneme) on the Upgrade to WD SmartWare Pro Version (WD SmartWare Pro Sürümüne Yükseltmeyi Ücretsiz Dene) iletişiminde:

- Ücretsiz 30 günlük deneme için WD SmartWare Pro yazılım yükseltmeyi etkinleştirir
- WD SmartWare sekmesi ekranlarının sağ üst köşesinde ücretsiz deneme geri sayım simgesi ve kalan süre mesajı gösterilir:



- Ücretsiz denemenin kısa bir açıklaması gösterilir:

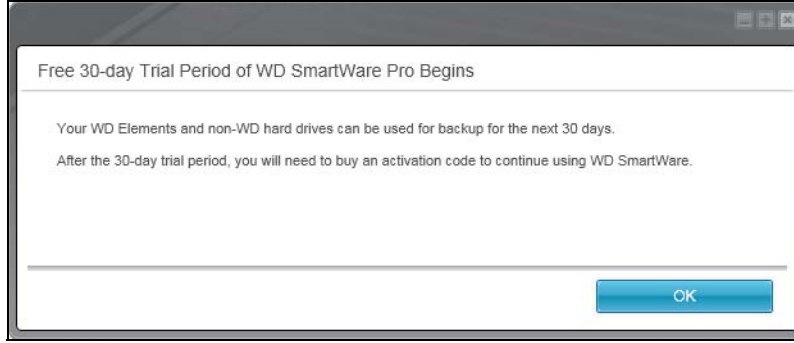

Mesaj ekranını kapatmak için OK (Tamam) ögesine tıklayın.

Ücretsiz deneme süresince bir aktivasyon kodu satın almak isterseniz:

1. WD SmartWare Pro (WD SmartWare Pro'ya yükselt) iletişimini görmek için ücretsiz deneme geri sayım simgesine tıklayın:



2. **WD Store** bağlantısına tıklayarak WD Store web sitesindeki Select Your WD SmartWare License (WD SmartWare Lisansınızı seçin) sekmesini görüntüleyin ve "Aktivasyon kodunun satın alınması" sayfa 33 kısmına gidin.

## Aktivasyon kodunun satın alınması

WD SmartWare Pro Sürümüne yükselt iletişiminde **Buy** (Satın al)'a ya da WD Store bağlantısına tıklanması, WD Store web sitesindeki satın al sayfasında WD SmartWare Lisansınızı seçin sekmesini görüntülemek için bilgisayarınızın Web tarayıcısını kullanır.

1. Select License (Lisans Seç) sekmesinde:
  - a. Satın almak istediğiniz yükseltme lisansı türünü seçin:
    - **Standart (3 adet WD SmartWare kurulumu için geçerlidir)**
    - **Premium (10 adet WD SmartWare kurulumu için geçerlidir)**
  - b. CART (SEPET) sekmesini görüntülemek için **Continue** (Devam) ögesine tıklayın.
2. SEPET sekmesinde:
  - a. Sepetinizde satın almak istediğiniz lisansın olduğundan emin olun.
  - b. Promosyon kodunuz varsa, bu kodu **Promotion Code** (Promosyon Kodu) kutusuna girin ve **Apply** (Uygula) ögesine tıklayın.
  - c. BILLING (FATURA) sekmesini görüntülemek için **Continue** (Devam) ögesine tıklayın.
3. Yeni ya da eski WD Store müşterisi olmasına bağlı olarak BILLING (FATURA) sekmesinde:
  - Halihazırda bir WD Store hesabına sahipseniz:
    - a. **Email Address** (E-posta Adresi) kutusuna e-posta adresinizi yazın.
    - b. **Password** (Parola) kutusuna parolanızı yazın.
    - c. BILLING (FATURA) sekmesi Payment Information (Ödeme Bilgisi) iletişim kutusunu görüntülemek için **Customer Checkout** (İşlemi Tamamla) ögesine tıklayın ve sayfa 34'de adım 5 ile devam edin.
  - Henüz bir WD Store hesabına sahip değilseniz, BILLING (FATURA) sekmesi Create Account (Hesap Oluştur) iletişim kutusunu görüntülemek için **Continue Checkout** (İşleme Devam Et) ögesine tıklayın.
4. BILLING (FATURA) sekmesi Hesap Oluştur iletişiminde:
  - a. **Email Address** (E-posta Adresi) kutusuna e-posta adresinizi yazın.
  - b. **Verify Email Address** (E-posta Adresi Onayla) kutusuna e-posta adresinizi tekrar yazın.
  - c. **Create Password** (Parola Oluştur) kutusuna parolanızı yazın.
  - d. **Verify Password** (Parolayı Onayla) kutusuna parolanızı tekrar yazın.
  - e. **First Name** (Adı) kutusuna adınızı yazın.
  - f. **Last Name** (Soyadı) kutusuna soyadınızı yazın.
  - g. **Address Line 1** (Adres Satırı 1) kutusuna sokak adresinizi yazın.
  - h. **City** (Şehir) kutusuna şehrinizin ismini yazın.
  - i. Eyalet/bölgenizi seçmek için **State/Province** (Eyalet/Bölge) seçicisini kullanın.
  - j. **Zip/Postal Code** (Zip/Posta Kodu) kutusuna zip posta kodunuzu girin.
  - k. Ülkenizi seçmek için **Country** (Ülke) seçicisini kullanın.
  - l. **Phone Number** (Telefon Numarası) kutusuna telefon numaranızı girin.
  - m. Giriş ve seçimlerinizin doğru olduğundan emin olun ve BILLING (FATURA) sekmesi Ödeme Bilgisi iletişim kutusunu görüntülemek için **Continue** (Devam Et) ögesine tıklayın.

5. BILLING (FATURA) sekmesi Ödeme Bilgisi iletişiminde:
  - a. **Credit Card Number** (Kredi Kartı Numarası) kutusuna kredi kartı hesap numaranızı girin.
  - b. Kartın son kullanım ayını ve yılını girmek için **Expiration Date** (Son Kullanma Tarihi) seçim kutusunu kullanın.
  - c. **Card Security Code** (Kart Güvenlik Kodu) kutusuna kart güvenlik kodunu girin.
  - d. Siparişinize ilişkin şart ve koşulları okumak için **Terms of Sale** (Satış Şartları) ve **Privacy Policy** (Gizlilik Politikası) bağlantılarına tıklayın.
  - e. Kredi kartı bilgilerinin doğru olduğundan emin olun ve VERIFY ORDER Checkout (Sipariş onayı) iletişim kutusunu görüntülemek için **Continue** (Devam Et) ögesine tıklayın.
6. VERIFY ORDER (SİPARİŞİ ONAYLA) İşlem iletişiminde:
  - a. Sipariş bilgilerinin doğru olduğundan emin olun.
  - b. Siparişinizi göndermek ve ORDER COMPLETED Thank You (SİPARİŞ TAMAMLANDI Teşekkür Ederiz) iletişim kutusunu görüntülemek için **Purchase** (Satın Al) ögesine tıklayın.
7. ORDER COMPLETED (SİPARİŞ TAMAMLANDI) Teşekkür Ederiz iletişiminde, bu bilgisayardaki WD SmartWare Pro yazılım güncellemesini etkinleştirmek ve sayfa 33'da adım 1'de seçmiş olduğunuz lisans türüne bağlı olarak diğer bilgisayardaki yazılım güncelleme aktivasyon kodlarınızın e-posta bildirimlerini almak için **OK** (Tamam) ögesine tıklayın.

## WD SmartWare Pro Yazılım Yükseltmesinin Aktivasyonu

1. WD SmartWare Pro Sürümüne yükselt iletişiminde **Activate** (Etkinleştir)'e tıklanması WD SmartWare Pro'ya yükselt iletişimini gösterir:



2. Activate WD SmartWare Pro (WD SmartWare Pro'yu etkinleştir) iletişiminde:
  - a. **Activation Code** (Aktivasyon Kodu) kutusuna aktivasyon kodunuzu girin ya da kopyalayıp yapıştırın.
  - b. **Email Address** (E-posta Adresi) kutusuna e-posta adresinizi yazın.
  - c. **OK** (Tamam)'e tıklayarak bu bilgisayarda WD SmartWare Pro yazılım yükseltmesini etkinleştirin.

## 4

## Sürücüyü Koruma

Bu bölümde yer alan başlıklar:

- [Sürücünün Parola ile Korunması](#)
- [Sürücü Kilidinin Kaldırılması](#)
- [Parolanızı Değiştirme](#)
- [Sürücü Kilidini Kapatma Özelliği](#)

*Not:* WD SmartWare yazılımı, daha eski My Book ve My Passport sürücüleri için güvenlik işlevleri sunar. Daha yeni sürücüler için, bu işlevler WD Security yazılımı ile sağlanır.

### Sürücünün Parola ile Korunması

Başka birinin sürücünüze erişmesinden endişeliyseniz ve sürücünüzdeki dosyaları görmesini istemiyorsanız sürücünüzü parolayla korumalısınız.

**UYARI! WD SmartWare yazılımı, sürücünüzü elektronik olarak kilitlemek ve kilidini kaldırmak için parolanızı kullanır. Parolanızı unutursanız, sürücünüz üzerindeki verilere erişemez ya da üzerine yeni veriler yazamazsınız. Bunu tekrar kullanabilmeniz için sürücüyü silmeniz gerekecektir.**

*Not:* Parola koruması, WD olmayan sürücüler ve şifrelenmemiş WD sürücülerde bulunmaz.

1. Bilgisayarınıza bağlı birden fazla harici sürücünüz varsa, Ana ekranda parola oluşturmak istediğiniz sürücüyü seçin.
2. Drive Settings (Sürücü Ayarları) ekranını (bkz. Şekil 4, sayfa 18) görüntülemek için **Settings** (Ayarlar) sekmesine ve **Set Up Drive** (Sürücüyü Ayarla) ögesine tıklayın.

*Not:* WD SmartWare Ayarları sekmesi ekranı yerine, üzerinde **Set Up Drive** (Sürücüyü Ayarla) düğmesi bulunan Software Settings (Yazılım Ayarları) ekranını görüyorsanız, seçilen sürücü için bir parola oluşturmak amacıyla WD Security yazılımını kullanmanız gerekir.

3. Drive Settings (Sürücü Ayarları) ekranında, Set Security (Güvenlik Belirle) iletişim penceresini görüntülemek için **Security** (Güvenlik) ögesine tıklayın:

**Set Security**

Secure your drive to keep others from accessing your files.

Choose a password

Verify password

Password hint

Remember my password on this computer

 **Warning**

WD cannot retrieve your password. If you forget your password, you will permanently lose access to your data.

I understand.

4. Güvenlik Belirle iletişimde:

- a. Azami 25 adet karakter kullanarak **Choose a password** (Parola seç) kutusuna parolanızı yazın.
- b. **Verify password** (Parola doğrula) kutusuna parolanızı tekrar yazın.
- c. **Password hint** (Parola ipucu) kutusuna size parolanızı hatırlatacak bir ipucu girin.
- d. WD SmartWare yazılımının bu bilgisayarda parolanızı hatırlamasını isterseniz **Remember my password on this computer** (Bu bilgisayarda parolamı hatırla) onay kutusunu seçin.  
*Not:* Bu fonksiyon, giriş yapmış olan kullanıcı adınız için parolayı hatırlar. Farklı bir kullanıcı olarak giriş yaparsanız, parolanızı yazmanız ve bu seçimi tekrar etmeniz gerekecektir.
- e. Parolanızı unutmanız durumunda verilerin kaybolma riski konusundaki uyarıyı okuyun.
- f. Bu riski kabul ettiğinizi belirtmek için **I understand** (Anladım) onay kutusuna tıklayın.
- g. **Save Security Settings** (Güvenlik Ayarlarını Kaydet) ögesine tıklayın.

**UYARI! Bir parola oluşturduktan sonra geçerli çalışma oturumuna devam ettiğiniz sürece sürücü *kilitlenmemiş* durumda kalır. Böylece WD SmartWare yazılımı:**

- **Bilgisayarınızı kapadığınızda, sürücünüzü çıkardığınızda veya – yapılandırmasına bağlı olarak – bilgisayarınız uyku moduna geçtiğinde sürücüyü kilitler**
- **Parolanızı yarattığınızda Remember my password on this computer (Bu bilgisayarda parolamı hatırla) seçimi *YAPMADIĞINIZ TAKDİRDE*, bilgisayarınızı yeniden başlattığınızda veya sürücünüzü yeniden bağladığınızda sürücünün kilidini kaldırmak için parolanızı yazmanız gerekir**

## Sürücü Kilidinin Kaldırılması

Diğer kişilerin sürücünüzdeki dosyalara girişini önlemek için bir parola yarattıktan sonra, parolanızı oluşturduğunuzda eğer **Remember my password on this computer** (Bu bilgisayarda parolamı hatırla) onay kutusunu seçmediyseniz, aşağıdaki durumlarda sürücünüzü açmak için parolanızı girmeniz gerekecektir:

- Bilgisayarınızı kapatıp, yeniden başlatırken
- Sürücüyü bilgisayarınızdan çıkarıp, yeniden takarken
- Yapılandırmasına bağlı olarak, bilgisayarınızı uyku modundan çıkarırken

Bilgisayarınızda WD SmartWare yazılımı kurulu olmasa bile bunu yapmanız gerekecektir.



## WD SmartWare Yazılımı ile Sürücü Kilidinin Açılması

Bilgisayarınızı her kapattığınızda ve yeniden başlattığınızda veya kilitli bir sürücünün bilgisayarınızla bağlantısını kestiğinizde ve yeniden bağladığınızda parolanızı oluştururken eğer **Remember my password on this computer** (Bu bilgisayarda parolamı hatırla) onay kutusunu seçmediyseniz, WD SmartWare yazılımı simgeye bir kilit sembolü ekler ve sürücünüzün içerik ölçer kısmında bir **Drive is locked** (Sürücü kilitli) mesajı gösterir:



1. Eğer Sürücünüzün kilidini kaldırma iletişimi otomatik görünmezse, görmek için Drive is locked (Sürücü kilitli) mesajının üzerindeki sürücü resmine tıklayın:

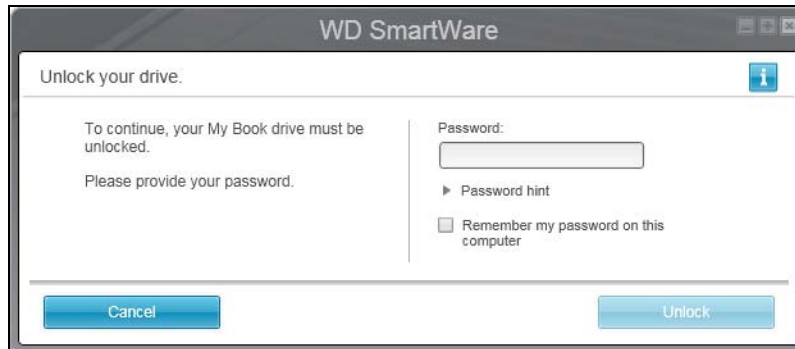

2. **Password** (Parola) kutusuna parolanızı yazın.
3. Gelecekte bu iletişimden kaçınmak için, **Remember my password on this computer** (Bu bilgisayarda parolamı hatırla) onay kutusunu seçin.
4. **Unlock** (Kilidi Kaldır) öğesine tıklayın.

## WD Drive Unlock Utility ile Sürücünün Kilidinin Açılması

WD SmartWare yazılımı kurulu olmayan bir bilgisayara parola korumalı bir sürücü taktığınızda, sürücünüzün kilidini açmak için WD Drive Unlock yardımcı programını kullanabilirsiniz. WD SmartWare yazılımı, bilgisayarınızın dosya yönetimi programı ekranlarında görüntülenen *sanal* bir CD sürücüsü üzerindeki WD Drive Unlock programını sunar.

1. WD Drive Unlock (Sürücü Kilidi Açma) yardımcı programını aşağıdaki yollardan birini izleyerek başlatın:

- Harici cihazın türüne ve modeline bağlı olarak, WD Unlocker sanal CD'yi açmak için bilgisayarınızın dosya yönetimi yardımcı programını kullanarak ve kilit açma uygulamasının dosyasına (Unlock.exe veya WD Drive Unlock.exe) çift tıklayarak
- **Start** (Başlat) > **My Computer** (Bilgisayarım) öğesine tıklayarak ve **Devices with Removable Storage** (Çıkarılabilir Depolama Aygıtları) altındaki WD Unlocker virtual CD icon (Sanal CD Kilidi Açma) simgesine çift tıklayarak

Görüntülenen kilit açma ekranı, sürücünün tür ve modeline bağlıdır:



2. Parolanızı **Password** (Parola) kutusuna yazın ve **Unlock** (Kilidi aç) ve **Unlock Drive** (Sürücü Kilidini Aç) öğesine tıklayın.
3. Drive Unlock (Sürücü Kilidini Açma) yardımcı programı ekranını kapatmak için **Your drive is now unlocked** (Sürücü kilidiniz kaldırıldı) isteminde **Exit** (Çıkış) öğesine tıklayın.

## Parolanızı Değiştirme

1. Bilgisayarınıza bağlı birden fazla harici cihazınız varsa, ana ekranda parolasını değiştirmek istediğiniz sürücüyü seçin.
2. Drive Settings (Sürücü Ayarları) ekranını (bkz. Şekil 4, sayfa 18) görüntülemek için **Settings** (Ayarlar) sekmesine ve **Set Up Drive** (Sürücüyü Ayarla) öğesine tıklayın.

*Not:* WD SmartWare ayarları sekmesi ekranı yerine, üzerinde **Set Up Drive** (Sürücüyü Ayarla) düğmesi bulunan Software Settings (Yazılım Ayarları) ekranını görüyorsanız, seçilen sürücünün parolasını değiştirmek amacıyla WD Security yazılımını kullanmanız gerekir.

3. Drive Settings (Sürücü Ayarları) ekranında, Your Drive is Secure (Sürücünüz Güvenli) iletişim penceresini görüntülemek için **Security** (Güvenlik) ögesini tıklayın:

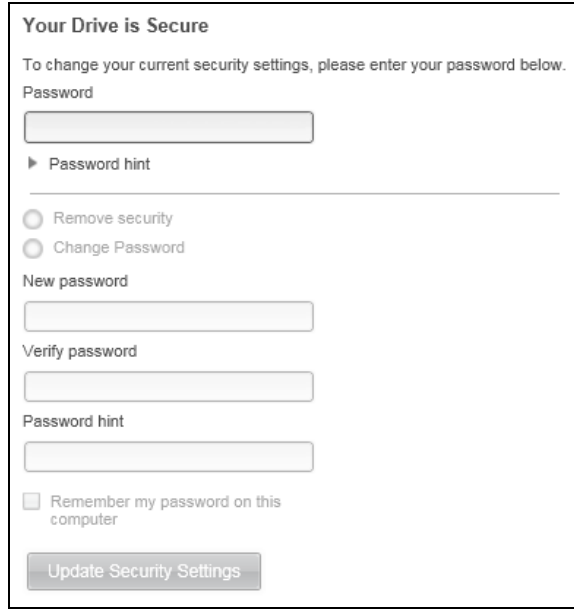

4. Your Drive is Secure (Sürücünüz Güvenli) iletişim penceresinde:
- Password** (Parola) kutusuna mevcut parolanızı yazın.
  - Change password** (Parolayı değiştir) seçeneğini işaretleyin.
  - Azami 25 adet karakter kullanarak **New password** (Yeni parola) kutusuna yeni parolanızı yazın.
  - Verify password** (Parola doğru) kutusuna yeni parolanızı tekrar yazın.
  - Password hint** (Parola ipucu) kutusuna size parolanızı hatırlatacak bir ipucu girin.
  - WD SmartWare yazılımının bu bilgisayarda seçilen sürücü için parolanızı hatırlamasını isterseniz **Remember my password on this computer** (Bu bilgisayarda parolamı hatırla) onay kutusunu seçin veya temizleyin.  
*Not:* Bu fonksiyon, giriş yapmış olan kullanıcı adınız için parolayı hatırlar. Farklı bir kullanıcı olarak giriş yaparsanız, parolanızı yazmanız ve bu seçimi tekrar etmeniz gerekecektir.
  - Update Security Settings** (Güvenlik Ayarlarını Güncelle) ögesine tıklayın.

## Sürücü Kilidini Kapatma Özelliği

- Bilgisayarınıza bağlı birden fazla harici sürücü varsa, Ana ekranda parola korumasını kaldırmak istediğiniz sürücü simgesini seçin.
- Drive Settings (Sürücü Ayarları) ekranını (bkz. Şekil 4, sayfa 18) görüntülemek için **Settings** (Ayarlar) sekmesine ve **Set Up Drive** (Sürücü Ayarla) ögesine tıklayın.

*Not:* WD SmartWare ayarları sekmesi ekranı yerine, üzerinde **Set Up Drive** (Sürücüyü Ayarla) düğmesi bulunan Software Settings (Yazılım Ayarları) ekranını görüyorsanız, seçilen sürücünün parola korumasını kaldırmak amacıyla WD Security yazılımını kullanmanız gerekir.

3. Drive Settings (Sürücü Ayarları) ekranında, Your Drive is Secure (Sürücünüz Güvenli) iletişim penceresini görüntülemek için **Security** (Güvenlik) ögesini tıklayın:

**Your Drive is Secure**

To change your current security settings, please enter your password below.

Password

► Password hint

---

Remove security

Change Password

New password

Verify password

Password hint

Remember my password on this computer

**Update Security Settings**

4. Your Drive is Secure (Sürücünüz Güvenli) iletişim penceresinde:
- Password** (Parola) kutusuna parolanızı yazın.
  - Remove security** (Güvenliği kaldır) seçeneğini işaretleyin.
  - Update Security Settings** (Güvenlik Ayarlarını Güncelle) ögesine tıklayın.

## 5

## Dosyaları Yedekleme

Bu bölümde yer alan başlıklar:

[Yedekleme Fonksiyonu Nasıl Çalışır](#)  
[Dosyaları Yedekleme](#)

### Yedekleme Fonksiyonu Nasıl Çalışır

WD SmartWare yazılımı bilgisayarınızdaki müzik, film, resim, belge, e-posta ve diğer dosyalar dahil olmak üzere tüm dosyalarınızı seçili yedekleme hedef cihazına otomatik olarak yedekler. Seçili yedekleme kaynak cihazında bir dosya eklediğinizde veya değiştirdiğinizde sürekli yedekleme anında ikinci bir kopya oluşturur. Planlı yedeklemeler, seçtiğiniz gün ve saatte gerçekleştirilir.

WD SmartWare yazılımı seçili yedekleme kaynak cihazınızdaki farklı dosya türlerini sınıflandırdıktan sonra sadece **Enable Backup** (Yedeklemeyi Etkinleştir) düğmesine tıklayarak tüm dosyaları seçili yedekleme hedef cihazına yedekleyebilirsiniz. Ya da yedeklemek üzere belirli dosyalar, klasörler ya da kategoriler seçebilirsiniz.

Yedekleme yapıldıktan sonra, WD SmartWare yazılımı aşağıdakileri yedekleyerek dosyalarınızı korur:

- Seçili yedekleme kaynak cihazınızda oluşturulan ya da kopyalanan yeni bir dosya
- Herhangi bir şekilde değiştirilmiş olan mevcut bir dosya

Bu koruma otomatiktir – WD SmartWare yazılımı herhangi bir şey yapmanıza gerek kalmadan bunu sizin adınıza yapar – yapmanız gereken tek şey yedekleme kaynağını ve hedef cihazları bilgisayarınıza takmaktır.

*Not:* Yedekleme kaynağı ve hedef cihazlar bilgisayarınıza takılı olduğu sürece yedekleme koruması otomatik olarak çalışır. Cihazlardan birini bilgisayardan çıkarıp yeniden bağladığınızda, WD SmartWare yazılımı bilgisayarınızda yeni ve değiştirilmiş dosyalar olup olmadığını yeniden tarar ve otomatik yedekleme korumasına devam eder.

### Dosyaları Yedekleme

1. Backup Source area of the Home (Ana Sayfanın Yedekleme Kaynağı) alanında yedeklemek istediğiniz dosyaları içeren cihazı seçin:
  - a. Yerel bir sabit sürücüden veya uzak bir Dropbox klasöründen mi dosya yedeklemek istediğinizi belirlemek için yedekleme kaynağı seçiciyi kullanın:



- Varsayılan olarak bilgisayar seçeneği seçilidir ve bilgisayar simgesi, yedekleme kaynak cihazının dahili bir sabit sürücü veya sürücü bölümü mü yoksa yerel doğrudan bağlanan harici bir sabit sürücü mü olacağını gösterir:



- Dropbox seçeneği seçildiğinde, yedekleme kaynak cihazının uzak bir Dropbox klasörü olacağını göstermek için Dropbox simgesi görüntülenir:



- Bilgisayar seçeneğini tercih ettiyseniz, yedekleme istediğiniz dahili sürücü, sürücü bölümü ya da harici sürücüyü seçmek için yedekleme kaynak cihazı seçiciyi kullanın:

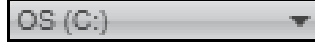

## 2. Ana Ekranın Yedekleme Hedef alanında:

- Bilgisayarınıza birden fazla yedekleme hedef cihazı bağlıysa, dosyaları yedeklemek istediğiniz cihazı seçin.
- Açık mavi arkaplan ile seçili cihazın vurgulandığını doğrulayın:

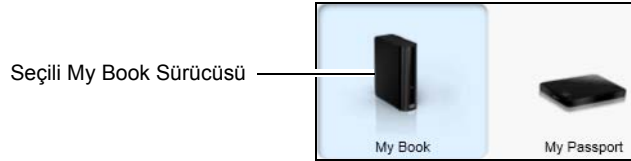

- Seçilen yedekleme hedef cihazı birden fazla sürücü bölümü veya ağ paylaşımına sahipse, kullanmak istediğinizi seçmek için cihaz simgesinin altındaki yedekleme hedef cihazı seçiciyi kullanın:



3. Backup (Yedekleme) ekranını görüntülemek için **Backup** (Yedekleme) sekmesine tıklayın (bkz. Şekil 2, sayfa 12).
4. WD SmartWare yazılımının ilk/varsayılan yapılandırması sürekli yedeklemelere ayarlıdır. Planlı yedeklemeleri ayarlamak istiyorsanız:
  - a. Set Backup Frequency (Yedekleme sıklığını ayarla) ekranını görmek için **Set Backup Frequency** (Yedekleme sıklığını ayarla) ögesine tıklayın:

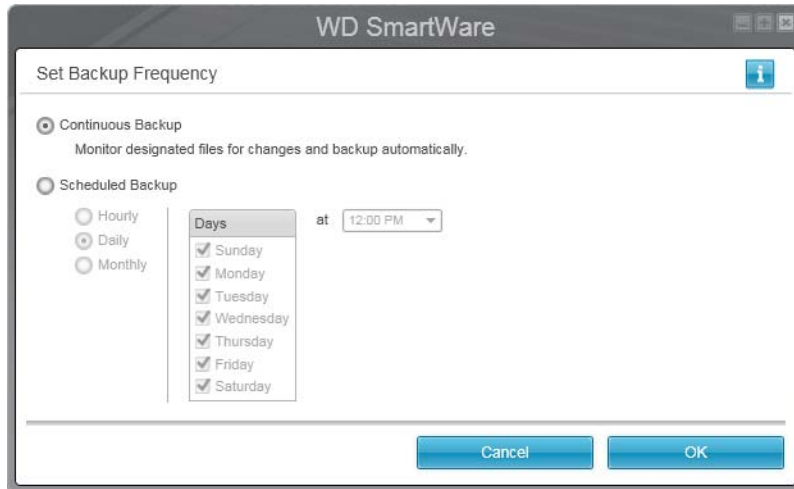

- b. Yedekleme Sıklığını Ayarla ekranında, **Scheduled Backup** (Planlı Yedekleme) ögesini seçin.

- c. **Hourly** (Saatlik), **Daily** (Günlük) veya **Monthly** (Aylık) seçeneklerini seçin ve yedeklemelerinizi planlamak için onay kutularını ve seçim kutularını kullanın:

| Seçim . . .             | Yedekleme şu şekillerde gerçekleştirilir . . .   |
|-------------------------|--|
| <b>Hourly</b> (Saatlik) | Saat başı, seçilen saatte.   |
| <b>Daily</b> (Günlük)   | Haftanın seçilen günlerinde, seçilen saatte:<br>a. Yedekleme yapmak istediğiniz günleri belirlemek için <b>Days</b> (Günler) onay kutusunu seçin veya temizleyin.<br>b. Yedekleme yapmak istediğiniz saati belirlemek için <b>at</b> (Şu zamanda) seçim kutusunu kullanın.   |
| <b>Monthly</b> (Aylık)  | Ayın seçilen gününde, seçilen saatte:<br>a. Yedeklemeyi günün kaçınıcı kullanımında yedekleme gerçekleştirmek istediğinizi belirlemek için <b>Every</b> (Her) seçim kutusunu kullanın – Birinci, İkinci, Üçüncü, Dördüncü veya Sonuncu.<br>b. Yedekleme yapmak istediğiniz günü belirlemek için <b>Day</b> (Gün) seçim kutusunu kullanın.<br>c. Yedekleme yapmak istediğiniz saati belirlemek için <b>at</b> (Şu zamanda) seçim kutusunu kullanın. |

- d. Planınızı kaydetmek için **OK** (Tamam) ögesine tıklayın ve Set Backup Frequency (Yedekleme Sıklığını Ayarla) ekranını kapatın.

WD SmartWare yazılımı Yedekleme ekranına bir yedekleme planı hatırlatma düğmesi ekler:



Düğmeye tıklandığında aşağıdakileri içeren bir durum iletişimi görüntülenir:

- Bir sonraki planlı yedeklemeniz, atlamış olabileceğiniz son yedekleme ve tamamlanan son yedekleme görüntülenir
- Planı atlamak ve yedeklemeyi hemen gerçekleştirmek için **Backup Now** (Şimdi Yedekle) düğmesi sunar

##### 5. Backup (Yedekleme) ekranında:

| EĞER şunu yedeklemek istiyorsanız . . .<br>seçili yedekleme kaynak cihazında, | BU DURUMDA . . .              |
|---|-------------------------------|
| Tüm dosya kategorileri  | adım 6 ile devam edin.        |
| Seçili dosya kategorileri   | adım 7'ye geçin.              |
| Tüm dosya ve klasörler  | sayfa 45'deki adım 8'e geçin. |
| Seçili dosyalar ya da klasörler   | sayfa 46'deki adım 9'e geçin. |

##### 6. Seçili yedekleme kaynak cihazındaki tüm dosya kategorilerini yedeklemek için:

- a. Yedeklemenin kategori modunda olduğunu ve Backup (Yedekleme) ekranının sol üst köşesinde Ready to perform category backup (Kategori yedekleme için hazır) mesajının görüldüğünü doğrulayın.

Eğer yedekleme dosya modundaysa ve 'Ready to perform file backup' (Dosya yedekleme için hazır) mesajı görünüyorsa, Switching Backup Plan (Yedekleme Planı Değiştirme) isteminde **Switch to Category Backup** (Kategori Yedeklemeye Geç) tuşuna basın ve **OK** (Tamam) ögesine tıklayın.

- b. Yedekleme seçim kutusunu açmak için **Advanced View** (Gelişmiş Görünüm) ögesine tıklayın ve altı kategorinin tümüne ait onay kutularının işaretlenmiş olduğunu kontrol edin:

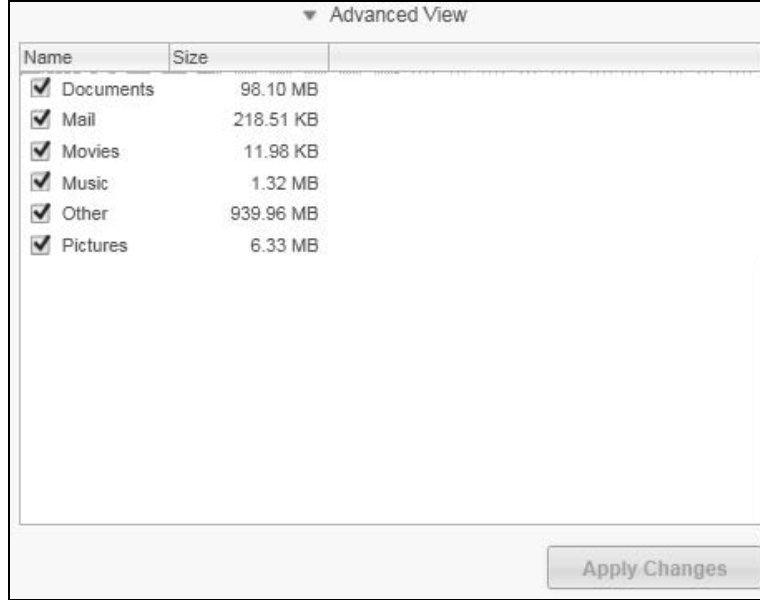

- c. Gerekliğinde, özel bir yedekleme planı oluşturmak ve içerik ölçerleri yenilemek için boş onay kutularından herhangi birini seçin ve **Apply Changes** (Değişiklikleri Uygula) ögesine tıklayın.
- d. Yedekleme kaynak cihazındaki tüm dosya kategorilerini, belirlenen yedekleme sıklığında yedeklemeye başlamak için **Enable Backup** (Yedeklemeyi Etkinleştir) ögesine tıklayın ve sayfa 47'de adım 10'a geçin.
7. Seçili yedekleme kaynak cihazındaki seçili dosya kategorilerini yedeklemek için:
- a. Yedeklemenin kategori modunda olduğunu ve Backup (Yedekleme) ekranının sol üst köşesinde Ready to perform category backup (Kategori yedekleme için hazır) mesajının görüldüğünü doğrulayın.
- Eğer yedekleme dosya modundaysa ve Ready to perform file backup (Dosya yedekleme için hazır) mesajı görünüyorsa, **Switching Backup Plan** (Yedekleme Planı Değiştirme) isteminde **Switch to Category Backup** (Kategori Yedeklemeye Geç) düğmesine ve **OK** (Tamam) ögesine tıklayın.



- b. Yedekleme dosyaları seçim kutusunu açmak için **Advanced View** (Gelişmiş Görünüm) üzerine tıklatın:

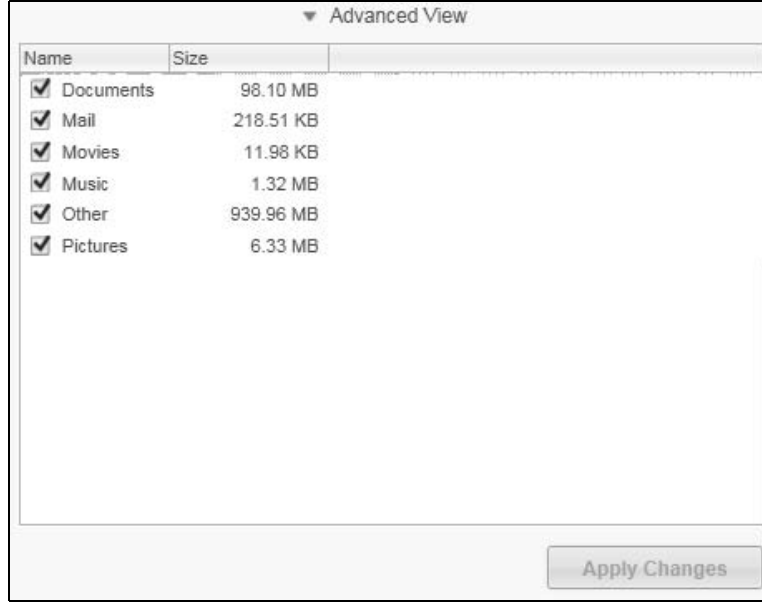

- c. Yedekleme dosyaları seçim kutusunda:
- Yedeklemeden çıkarmak istediğiniz dosya kategorilerinin onay kutularını temizleyin.
  - Yedeklemeye dahil etmek istediğiniz dosya kategorileri için onay kutularını seçin.
- d. Özel bir yedekleme planı oluşturmak ve içerik ölçerleri yenilemek için **Apply Changes** (Değişiklikleri Uygula) ögesine tıklayın.
- e. Yedekleme kaynak cihazındaki seçili tüm dosya kategorilerini, belirlenen yedekleme sıklığında yedeklemeye başlamak için **Enable Backup** (Yedeklemeyi Etkinleştir) ögesine tıklayın ve sayfa 47'de adım 10'a geçin.

8. Seçili yedekleme kaynak cihazındaki tüm dosyaları ve klasörleri yedeklemek için:

- a. Yedeklemenin dosya modunda olduğunu ve Backup (Yedekleme) ekranının sol üst köşesinde Ready to perform file backup (Dosya yedekleme için hazır) mesajının görüldüğünü doğrulayın.

Eğer yedekleme kategori modundaydı ve Ready to perform category backup (Kategori yedekleme için hazır) mesajı görünüyorsa, Switching Backup Plan (Yedekleme Planı Değiştirme) isteminde **Switch to File Backup** (Dosya Yedeklemeye Geç) düğmesine ve **OK** (Tamam) ögesine tıklayın.

- b. Yedekleme dosyaları seçim kutusunda, yedekleme kaynak cihazı onay kutusunu seçin:



- c. Klasör yapısını açın ve yedekleme kaynak cihazı onay kutusu seçildiğinde cihaz üzerindeki tüm dosya ve klasörlerin onay kutularının otomatik olarak seçildiğini doğrulayın:

| Folder   | File   | Size      | Type                   | Date                  |
|--|--|-----------|------------------------|-----------------------|
| <input checked="" type="checkbox"/> OS (C:)                    | <input checked="" type="checkbox"/> AUTOEXEC.BAT | 0.00 KB   | MS-DOS Batch File      | 4/25/2008 2:29:32 PM  |
| <input checked="" type="checkbox"/> DELL                       | <input checked="" type="checkbox"/> boot.ini     | 0.21 KB   | Configuration Settings | 1/5/2010 2:52:14 PM   |
| <input checked="" type="checkbox"/> Documents and Settings     | <input checked="" type="checkbox"/> CONFIG.SYS   | 0.00 KB   | System file            | 4/25/2008 2:29:32 PM  |
| <input checked="" type="checkbox"/> I386                       | <input checked="" type="checkbox"/> dell.sdr     | 4.33 KB   | SDR File               | 12/18/2009 2:13:40 PM |
| <input checked="" type="checkbox"/> Intel                      | <input checked="" type="checkbox"/> IO.SYS       | 0.00 KB   | System file            | 4/25/2008 2:29:32 PM  |
| <input checked="" type="checkbox"/> My Book Live Duo (Zermatt) | <input checked="" type="checkbox"/> MSDOS.SYS    | 0.00 KB   | System file            | 4/25/2008 2:29:32 PM  |
| <input checked="" type="checkbox"/> OldUnencryptedDiskImage    | <input checked="" type="checkbox"/> NTDETECT.COM | 46.45 KB  | MS-DOS Application     | 4/14/2008 5:00:00 AM  |
| <input checked="" type="checkbox"/> Program Files              | <input checked="" type="checkbox"/> ntdr         | 244.19 KB | System file            | 4/14/2008 5:00:00 AM  |

- d. Seçimlerinizi kullanarak özel bir yedekleme planı oluşturmak için **Apply Changes** (Değişiklikleri Uygula) ögesine tıklayın.

*Not:* **Revert** (Geri Al) ögesine tıklamanız mevcut seçimlerinizi temizler ve bir önceki uygulanan yapılandırmayı yeniden görüntüler.

- e. Seçilen yedekleme kaynak cihazındaki tüm dosya ve klasörleri, belirlenen yedekleme sıklığında yedeklemeye başlamak için **Enable Backup** (Yedeklemeyi Etkinleştir) ögesine tıklayın ve sayfa 47'de adım 10'a geçin.

9. Seçili yedekleme kaynak cihazında seçili dosya ve klasörleri yedeklemek için:

- a. Yedeklemenin dosya modunda olduğunu ve Backup (Yedekleme) ekranının sol üst köşesinde Ready to perform file backup (Dosya yedekleme için hazır) mesajının görüldüğünü doğrulayın.

Eğer yedekleme kategori modundaydı ve Ready to perform category backup (Kategori yedekleme için hazır) mesajı görünüyorsa, Switching Backup Plan (Yedekleme Planı Değiştirme) isteminde **Switch to File Backup** (Dosya Yedeklemeye Geç) düğmesine ve **OK** (Tamam) ögesine tıklayın.

- b. Yedekleme dosyaları seçim kutusunda, klasör yapısını açın:

| Folder  | File                                  | Size      | Date                  |
|---|---------------------------------------|-----------|-----------------------|
| <input type="checkbox"/> OS (C:)                | <input type="checkbox"/> AUTOEXEC.BAT | 0.00 KB   | 4/25/2008 2:29:32 PM  |
| <input type="checkbox"/> DELL                   | <input type="checkbox"/> boot.ini     | 0.21 KB   | 1/5/2010 2:52:14 PM   |
| <input type="checkbox"/> Documents and Settings | <input type="checkbox"/> CONFIG.SYS   | 0.00 KB   | 4/25/2008 2:29:32 PM  |
| <input type="checkbox"/> I386                   | <input type="checkbox"/> dell.sdr     | 4.33 KB   | 12/18/2009 2:13:40 PM |
| <input type="checkbox"/> Intel                  | <input type="checkbox"/> IO.SYS       | 0.00 KB   | 4/25/2008 2:29:32 PM  |
| <input type="checkbox"/> Program Files          | <input type="checkbox"/> MSDOS.SYS    | 0.00 KB   | 4/25/2008 2:29:32 PM  |
| <input type="checkbox"/> WINDOWS                | <input type="checkbox"/> NTDETECT.COM | 46.45 KB  | 4/14/2008 5:00:00 AM  |
|   | <input type="checkbox"/> ntdr         | 244.19 KB | 4/14/2008 5:00:00 AM  |

- c. Yedeklemek istediğiniz her bir dosya ya da klasörün onay kutusunu seçin.

Bir klasör onay kutusunu seçtiğinizde, klasördeki tüm alt klasörlerin ve dosyaların otomatik olarak seçildiğine dikkat edin.

- d. Seçimlerinizi kullanarak özel bir yedekleme planı oluşturmak için **Apply Changes** (Değişiklikleri Uygula) ögesine tıklayın.
- Not:* **Revert** (Geri Al) ögesine tıklamanız mevcut seçimlerinizi temizler ve bir önceki uygulanan yapılandırmayı yeniden görüntüler.
- e. Seçili yedekleme kaynak cihazındaki seçili tüm dosya ve klasörleri, belirlenen yedekleme sıklığında yedeklemeye başlamak için **Enable Backup** (Yedeklemeyi Etkinleştir) ögesine tıklayın ve adım 10 kısmına geçin.

**10. Yedekleme sırasında:**

- Bir ilerleme çubuğu ve mesaj yedeklenen veri miktarını gösterir.
- Kategori yedekleme için:
  - Yedekleme kaynak cihazındaki içerik ölçerin dosya kategorileri için mavi arka planı, henüz yedeklenmemiş tüm dosyalar için sarı/kehribar rengine dönüşür.
  - Yedekleme hedef cihazının içerik ölçerinde dosya kategorileri için bulunan gri arka plan, yedekleme tamamlandığında maviye döner.
- Sürücünüzü ayarlayarak devam edebilir ya da başka şeyler yapabilirsiniz, WD SmartWare yazılımı arkaplanda dosyalarınızı yedekleyecektir.
- **Enable Backup** (Yedeklemeyi Etkinleştir) tuşu, yedeklemeyi devre dışı bırakmak için **Disable Backup** (Yedeklemeyi Devre Dışı Bırak) tuşuna döner.

**11. Yedekleme başarıyla tamamlandı mesajının görülmesi yedeklemenin normal şekilde tamamlandığı anlamına gelir.**

Yedeklenemeyen dosyaların olması durumunda, WD SmartWare yazılımı aşağıdakileri görüntüler:

- Dahil edilen dosya sayısını belirten uyarı mesajı
- Dosyaların listesini ve yedeklenememe nedenlerini görmek üzere tıklayabileceğiniz View (Görüntüle) bağlantısı

Bazı uygulamalar ve yürütülmekte olan işlemler dosyaların yedeklenmesini engelleyebilir. Bazı dosyalarınızın neden yedeklenmediğini belirleyemiyorsanız:

- Tüm açık dosyalarınızı kaydedip kapatın.
- E-posta programınız ve İnternet tarayıcınız dahil çalışan tüm uygulamaları kapatın

**Önemli:** Sürücü dolu Uyarı mesajının görülmesi, yedeklemenin tamamlanması için sürücü üzerinde yeterince boş alan bulunmadığı anlamına gelir.

En iyi uzun süreli çözüm için sürücünüzü uzun süreli arşiv depolamasına gönderin ve:

- a. **Help** (Yardım) sekmesine tıklayın.
- b. Western Digital Online Store web sitesini görüntülemek için **WD Store** bağlantısına tıklayın.
- c. **External Hard Drives** (Harici Sabit Sürücüler) ögesine tıklayıp gelecekteki gereksinimlerinize en uygun sürücüyü seçin.

**12.** Adım 10'da **Disable Backup** (Yedeklemeyi Devre Dışı Bırak) ögesine tıklarsanız, disable backup (yedeklemeyi devre dışı bırak) onay istemi size WD SmartWare yazılımının yedeklemenizi arka planda çalıştırdığını ve yedekleme sırasında diğer işleriniz için bilgisayarınızı kullanmaya devam edebileceğinizi hatırlatır.

Devam etmek için:

- Talebinizi geçersiz kılmak ve yedeklemeye devam etmek için **No** (Hayır) ögesine tıklayın
- Talebinizi yerine getirmek ve yedeklemeyi devre dışı bırakmak için **Yes** (Evet) ögesine tıklayın

**13.** Dosyalarınızı kategoriye göre yedeklediyseniz ve bilgisayarınızın birden fazla dahili sabit sürücüsü varsa, yedekleme prosedürünü her biri için tekrarlayın.

## 6

## Dosyaları Geri Yükleme

Bu bölümde yer alan başlıklar:

[Geri Alma Fonksiyonu Nasıl Çalışır](#)  
[Dosyaları Geri Alma](#)

### Geri Alma Fonksiyonu Nasıl Çalışır

WD SmartWare yazılımı, yedekleme hedef sürücünüzde yedeklenmiş dosyaları almanızı ve şunlardan birine kopyalamanızı kolaylaştırır:

- Yedekleme hedef cihazındaki orijinal hedefleri
- Özel bir geri alma içerik klasörüne

Geri alma genellikle beş aşamalı bir işlemdir:

1. Home (Ana Sayfa) ekranından, aşağıdakileri seçin:
  - Geri alma hedef cihazı – geri alınan dosyaların kopyalamak istediğiniz yedekleme kaynak cihazı
  - Geri alma kaynak cihazı – geri almak istediğiniz dosyaları içeren yedekleme hedef cihazı
2. Dosyaları geri almak istediğiniz geri alma kaynak cihazındaki yedekleme birimini seçin.
3. Geri alınan dosyaları kopyalamak istediğiniz hedefi belirleyin – yedekleme kaynak cihazındaki orijinal konumlarını veya özel bir geri alma içerik klasörünü.
4. Hangi içeriğin geri alınacağını seçin – dosyalar, klasörler ya da her şey.
5. Dosyaları geri alın.

### Dosyaları Geri Alma

1. Home (Ana Sayfa) ekranının Backup Source (Yedekleme Kaynağı) alanında, geri alınan dosyaları kopyalamak istediğiniz geri alma hedef cihazını seçin:
  - a. Yerel bir sabit sürücüden veya uzak bir Dropbox klasöründen mi geri alınan dosyaları kopyalamak istediğinizi belirlemek için yedekleme kaynağı seçiciyi kullanın:



- Varsayılan olarak bilgisayar seçeneği seçilidir ve bilgisayar simgesi gösterimi, geri alma hedefinin dahili bir sabit sürücü veya sürücü bölümü mü yoksa yerel doğrudan bağlanan harici bir sabit sürücü mü olacağını gösterir:



- Dropbox seçeneği seçildiğinde, geri alma hedefinin uzak bir Dropbox klasörü olacağını göstermek için Dropbox simgesi görüntülenir:



- b. Bilgisayar seçeneğini tercih ettiyseniz, geri alınan dosyaları kopyalamak istediğiniz dahili sürücü, sürücü bölümü ya da harici sürücüyü seçmek için yedekleme kaynak cihazı seçiciyi kullanın:

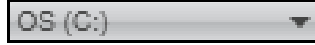

2. Ana Ekranın Yedekleme Hedef alanında:

- a. Bilgisayarınıza birden fazla yedekleme hedef cihazı bağlıysa, dosyaları geri almak istediğiniz sürücüyü seçin.
- b. Açık mavi arkaplan ile seçili cihazın vurgulandığını doğrulayın:

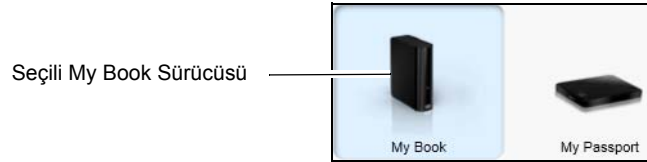

- c. Seçilen yedekleme hedef cihazı birden fazla sürücü bölümü veya ağ paylaşımına sahipse, kullanmak istediğiniz yedekleme hedef cihazını seçmek için cihaz simgesinin altındaki yedekleme hedef cihazı seçiciyi kullanın:

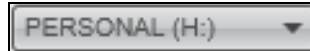

3. Aşağıdakilerin birini görüntülemek için **Retrieve** (Geri Al) sekmesine tıklayın:

- Select a destination for retrieved files (Geri alınan dosyalar için bir hedef seç) iletişim penceresi
- Select a volume to retrieve (Geri alınacak bir birim seç) iletişim penceresi

(Bkz. Şekil 3, sayfa 15.)

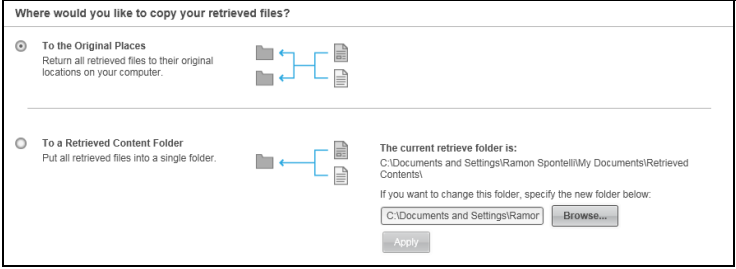
| EĞER . . .  | O ZAMAN WD SmartWare yazılımı şunu görüntüler . . .   |
|---|---|
| Seçilen geri alma hedef cihazından seçili geri alma kaynak cihazında tek bir yedekleme oluşturuldu, | Select a destination for retrieved files (Geri alınan dosyalar için bir hedef seç) iletişimi:<br> |
|   | Sayfa 52'de adım 4 ile devam edin.  |

(Devam eden)

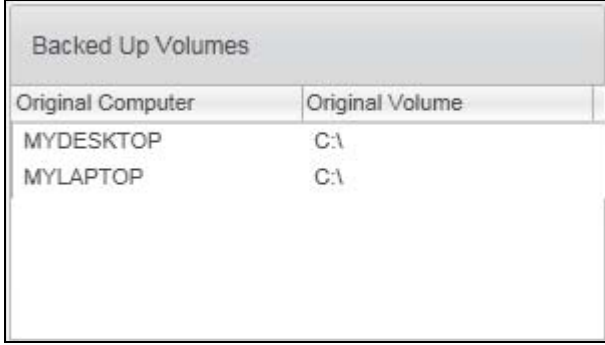
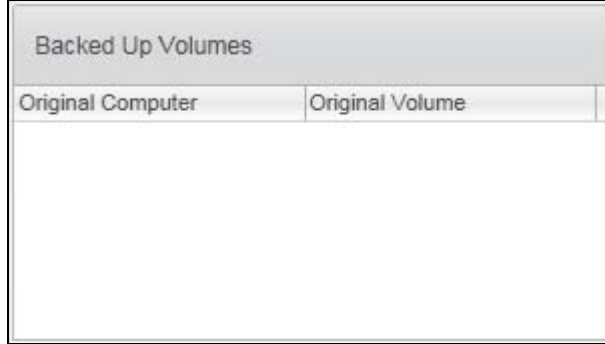
| EĞER . . .   | O ZAMAN WD SmartWare yazılımı şunu görüntüler . . .  |
|--|--|
| <p>Aşağıdaki seçeneklerden biri ile seçili geri alım kaynak cihazında birden fazla yedekleme birimi oluşturuldu:</p> <ul style="list-style-type: none"> <li>• Yedekleme kaynak cihazınızdaki farklı dahili sabit sürücüler veya sabit sürücü bölümleri</li> <li>• Farklı yedekleme kaynak cihazları</li> </ul> | <p><b>Backed Up Volumes</b> (Yedeklenen Birimler) seçim kutusunda sıralanmış mevcut birimler ile Select a volume to retrieve from (Geri alınacak bir birim seç) iletişim penceresi:</p>  <p>Bu durumda:</p> <ol style="list-style-type: none"> <li><b>Backed Up Volumes</b> (Yedeklenen Birimler) seçim kutusunda, dosyaları geri almak istediğiniz birimi seçin.</li> <li>Select a destination for retrieved file (Geri alınan dosyalar için bir hedef seç) iletişim penceresini görüntülemek için <b>Next</b> (İleri) ögesine tıklayın.</li> <li>Adım 4 ile devam edin.</li> </ol> |
| <p>Seçili geri alım kaynak cihazında yedekleme çalışmıyor,</p>   | <p><b>Backed Up Volumes</b> (Yedeklenen Birimler) seçim kutusunda hiçbir şey olmayan Select a volume to retrieve from (Geri alınacak bir birim için hedef seç) iletişim penceresi:</p>  <p>Yedeklenmiş bir birimi olmayan bir cihazdan dosyaları geri alamazsınız. Dosyaları geri almak istediğiniz sürücüyü seçmek için <b>Home</b> (Ana Sayfa) sekmesine tıklayın ve sayfa 49'te adım 2'ye dönün.</p>  |

4. Select a destination for retrieved files (Geri alınan dosyalar için hedef seç) iletişim penceresinde:

|   |  |
|---|--|
| <b>GERİ alınan dosyaları şuraya kopyalamak istiyorsanız . . .</b> | <b>ÖYLEYSE . . .</b>   |
| Seçili geri alma hedef cihazındaki orijinal konumları,            | <b>To the Original Places</b> (Orijinal Yerlerine)<br><i>Not:</i> Şunları seçerseniz, <b>To the Original Places</b> (Orijinal yerlerine) seçeneği mevcut olmaz: <ul style="list-style-type: none"> <li>• Sayfa 49'te adım 1 kısmında geri alım hedef cihazı olarak Dropbox seçeneği.</li> <li>• Sayfa 50'te adım 3 kısmında farklı bir yedekleme kaynak cihazındaki bir yedekleme birimi.</li> </ul>   |
| Geri alınan içerik klasörü,                                       | <b>To a Retrieved Content Folder</b> (Bir Geri Alınan İçerik Klasörüne)<br>Kullanıcı adınız için varsayılan dosya Belgelerim klasöründeki Retrieved Contents (Geri Alınan İçerikler) olacaktır.<br>Farklı bir klasör belirlemek istiyorsanız: <ol style="list-style-type: none"> <li><b>Browse</b> (Gözet) ögesine tıklayın ve yeni klasörü belirlemek için gözet fonksiyonunu kullanın.</li> <li><b>Apply</b> (Uygula) ögesine tıklayın.</li> </ol> |

5. Select content to retrieve... (Geri alınacak içeriği seç...) iletişimini görüntülemek amacıyla **Next** (İleri) üzerine tıklayın.

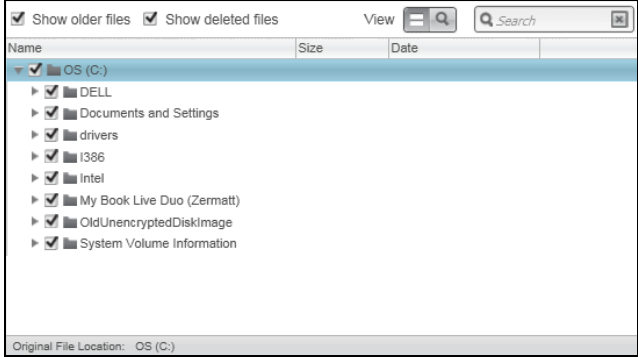
|   |  |
|---|--|
| <b>EĞER seçili yedekleme biriminden şunları geri almak istiyorsanız . . .</b> | <b>ÖYLEYSE . . .</b>   |
| Tüm dosyaları   | <b>Retrieve All Files</b> (Tüm Dosyaları Geri Al) seçeneğinden, sayfa 53'deki adım 7'ye geçin.   |
| Seçili dosyalar ya da klasörler   | <b>Retrieve Some Files</b> (Bazı Dosyaları Geri Al) seçim kutusunu açmak için <b>Retrieve Some Files</b> (Bazı Dosyaları Geri Al) seçeneğini seçin ve adım 6'ya geçin.<br> |



6. Retrieve Some Files (Bazı Dosyaları Geri Al) seçim kutusunda, klasör yapısı içerisinde istediğiniz dosyaları bulmak için ilerleyin. Ayrıca, dosya ya da klasör adını (ya da adının bir kısmını) yazarak arama kutusunu da kullanabilirsiniz:
  - Dosyalarınızın farklı sürümlerini görüntülemek için **Show older files** (Eski Dosyaları Göster) onay kutusunu seçin:

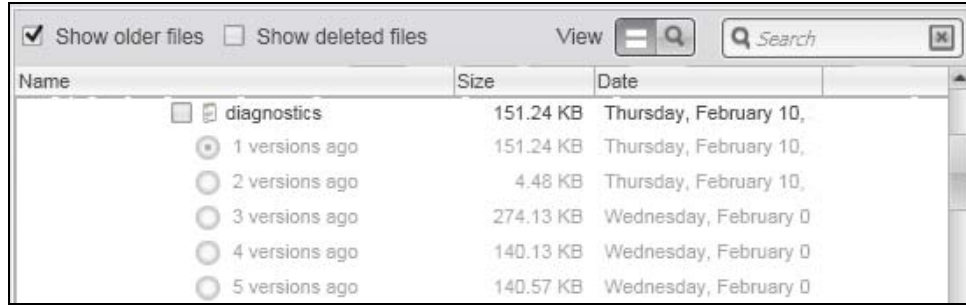

- Silinen yedekleme dosyalarını göstermek için **Show deleted files** (Silinen Dosyaları Göster) onay kutusunu seçin:

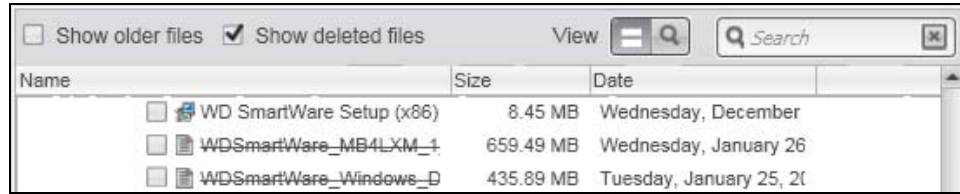

- Dosyaları ayrı ayrı listelemek için **View** (Görüntüle) simgesini seçin.
- Bir dosyayı bulmak için, dosya adının tamamını veya bir kısmını yazın ve aramayı başlatmak için **Enter** (Giriş) tuşuna basın.

Arama filtresini kaldırmak için arama kutusundaki metnin tamamını silin ve **Enter** (Giriş) tuşuna basın.

- Geri almak istediğiniz dosyalar ya da klasörler için onay kutularını seçin.

7. **Start Retrieving** (Geri Almayı Başlat) ögesine tıklayın.

8. Geri alma sırasında:

- Retrieve (Geri alma) ekranı, bir ilerleme çubuğu ve belirlenen geri alma konumuna kopyalanan verilerin miktarını belirten bir mesaj görüntüler.
- Geri almayı durdurmanız için bir **Cancel Retrieving** (Geri Almayı Durdur) düğmesi mevcuttur.

9. **Retrieval accomplished** (Geri alma tamamlandı) mesajı, geri alma işleminin tamamlandığını bildirir.

**Partial retrieve accomplished** (Kısmi geri alma tamamlandı) mesajı, geri almak üzere seçmiş olduğunuz tüm dosyaların belirtilen geri alma konumuna kopyalanmadığı anlamına gelir. Bu durumda:

- **Files Not Retrieved** (Dosyalar Geri Alınmadı) mesajı geri alınamamış dosya sayısını ve geri alma başarısız bilgi ekranına bir bağlantı verir. Dosya listesini ve geri alınamama nedenlerini görmek için **View Files** (Dosyaları Görüntüle) bağlantısına tıklayın.
- **Destination is full** (Hedef cihazınızda) geri alma işlemini tamamlayacak kadar boş alan olmadığı anlamına gelen bir Destination is full (Hedef dolu) mesajı görüntülenir.

## Sürücünün Yönetilmesi ve Özelleştirilmesi

Bu bölümde yer alan başlıklar:

- WD Quick View Simgesinin Kullanımı
- WD SmartWare Yazılımının Açılması
- Sürücü Durumunu Denetleme
- Sürücü Bağlantısının Güvenli Şekilde Kesilmesi
- Simge Uyarılarını Görüntüleme
- Sürücünün Kaydedilmesi
- Sürücü Sağlığını Denetleme
- Sürücü Zaman Ayarlı Otomatik Kapanma Ayarı
- Sanal CD Simgesinin Gösterimi ya da Gizlenmesi
- Sürücüyü Silme
- WD SmartWare Yazılımı ve Disk Görüntüsünün Geri Yüklmesi

*Not:* WD SmartWare yazılımı, daha eski My Book ve My Passport sürücüleri için bu bölümde açıklanan sürücü ayarları işlevlerini sunar. Daha yeni sürücüler için, bu işlevler WD Drive Utilities yazılımı ile sağlanır.

### WD Quick View Simgesinin Kullanımı

WD SmartWare yazılımını kurduktan sonra, Windows görev çubuğunun sistem tepsi bölümünde WD Quick View simgesi görüntülenir:



↑  
WD Quick View Simgesi

Simgeyi aşağıdaki gibi kullanabilirsiniz:

- WD SmartWare yazılımını açma
- Desteklenen WD sürücülerin durumunu kontrol etme
- Desteklenen WD sürücüleri güvenli şekilde çıkarma
- Simge uyarılarını izleme

Aşağıdaki bölümler simgeyi nasıl kullanacağınızı ve bu işlemlerin gerçekleştirilmesine yönelik diğer yöntemleri açıklar.

### WD SmartWare Yazılımının Açılması

WD SmartWare yazılımını aşağıdaki şekilde başlatabilirsiniz:

- Görev çubuğunda bulunan WD Quick View simgesini sol veya sağ tıklayıp, **WD SmartWare** öğesini seçerek:

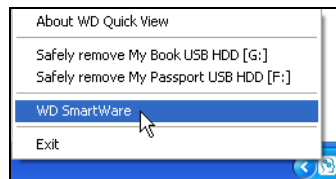

- Tıklama sırası:

**Start (Başlat) > (All) Programs ((Tüm) Programlar) > Western Digital > WD SmartWare > WD SmartWare**

## Sürücü Durumunu Denetleme

Desteklenen WD sürücülerinde, görev çubuğundaki WD Quick View simgesi üzerine işaretleyicinizi getirerek kullanılan sürücü kapasitesini, sürücü sıcaklık durumunu ve sürücünün kilitli olup olmadığını görebilirsiniz:

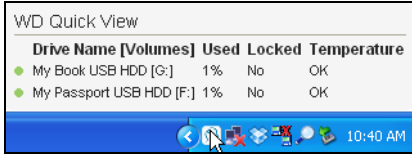

## Sürücü Bağlantısının Güvenli Şekilde Kesilmesi

**UYARI! Veri kaybını önlemek için, sürücüyü kapatmadan ya da bağlantısını kesmeden önce tüm etkin pencereleri ve uygulamaları kapatın.**

Desteklenen WD Sürücülerini, aşağıdaki yöntemlerden birini izleyerek güvenli çıkarabilirsiniz:

- Görev çubuğunda WD Quick View simgesine sağ tıklayarak ve ardından sürücünüz için **Safely remove** (Güvenle kaldır) seçeneğine tıklayarak:

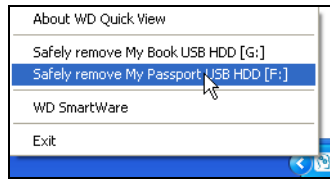

- Home (Ana sayfa) ekranda sürücü simgesine sağ tıklayın ve ardından **Safely remove** (Güvenle kaldır) ögesine tıklayın:

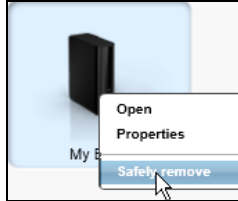

- My Book sürücünüzün arkasındaki güç düğmesine basın

Sürücü gücünün kapatıldığını duyabilirsiniz.

Sürücünün bilgisayarla bağlantısını kesmeden önce güç/çalışma LED'inin sönmesini bekleyin.

## Simge Uyarılarını Görüntüleme

Görev çubuğundaki WD Quick View simgesi desteklenen WD cihazlarının durumunu belirtmek için yanıp söner:

| WD Quick View simgesi yanıp sönyorsa . . . | O zaman sürücü . . .   |
|--|--|
| Yeşil ve beyaz,                            | Kilitlidir veya WD SmartWare yazılımını algılayamadığı bir biçime sahiptir (Windows ortamında Windows olmayan bir biçim).  |
| Kırmızı ve beyaz,                          | Aşırı ısınmıştır.<br><br>Sürücünün gücünü kapatın ve 60 dakika soğumasını bekleyin. Yeniden gücünü açın, sorun devam ederse, WD Destek birimi ile irtibat kurun. |

## Sürücünün Kaydedilmesi

WD SmartWare yazılımı, desteklenen WD sürücünüzü kaydetmek için bilgisayarınızın İnternet bağlantısını kullanır. Garanti süresi içerisinde ücretsiz teknik destek almak ve en son WD ürünlerinden haberdar olmak üzere sürücünüzü daima kaydettirin.

1. Bilgisayarınızın İnternet'e bağlı olduğundan emin olun.
2. Bilgisayarınıza bağlı birden fazla yedekleme hedef cihazı varsa, Ana ekranda kaydetmek istediğiniz simgeyi seçin.
3. Drive Settings (Sürücü Ayarları) ekranını (bkz. Şekil 4, sayfa 18) görüntülemek için **Settings** (Ayarlar) sekmesine ve **Set Up Drive** (Sürücüyü Ayarla) ögesine tıklayın.

*Not:* WD SmartWare ayarları sekmesi ekranı yerine, üzerinde **Set Up Drive** (Sürücüyü Ayarla) düğmesi bulunan Software Settings (Yazılım Ayarları) ekranını görüyorsanız, seçilen sürücüyü kaydetmek için WD Drive Utilities yazılımını kullanmanız gerekir.

4. Drive Settings (Sürücü Ayarları) ekranında, Register Drive (Sürücü Kaydet) iletişim kutusunu görüntülemek için **Registration** (Kayıt) ögesine tıklayın:

**Register Drive**

WD lets you register your drive to receive software update notifications and customer support.

First name\*

Last name\*

E-mail address\*

\*Required Field

Preferred language

English (United States) ▼

Yes, I want to receive communication from WD, including software updates for registered products, product improvement opportunities, and member discounts on WD products.

[WD privacy policy](#)

Register Drive

5. Register Drive (Sürücü Kaydet) iletişim penceresinde:
  - a. **First name** (Adı) kutusuna adınızı yazın.
  - b. **Last name** (Soyadı) kutusuna soyadınızı yazın.
  - c. **E-mail address** (E-posta adresi) kutusuna e-posta adresinizi yazın.
  - d. **Preferred language** (Tercih edilen dil) kutusunda dilinizi seçin.
  - e. Yazılım güncellemeleri, ürün geliştirmeleri ve fiyat indirimi fırsatları hakkında bildirim almak isteyip istemediğinizi belirtmek için **Yes, I want to receive communication...** (Evet, bildirimleri almak istiyorum...) onay kutusunu işaretleyin ya da işareti kaldırın.
  - f. **Register Drive** (Sürücü Kaydet) ögesine tıklayın.

## Sürücü Sağlığını Denetleme

WD SmartWare yazılımında, desteklenen WD sürücünüzün düzgün çalıştığından emin olmanıza yardımcı olan pek çok yerleşik tanılama aracı bulunmaktadır. Sürücünüzün düzgün çalışmadığına ilişkin endişeleriniz varsa aşağıdaki testleri yapın:

- **Quick SMART Status (Hızlı SMART Durumu)**

SMART, sürücünün önemli dahili performans özniteliklerini sürekli olarak izleyen bir arıza tahmin fonksiyonudur. Sürücü sıcaklığında saptanan bir artış, gürültü ya da okuma/yazma hataları sürücünün ciddi bir arıza durumuna yaklaştığının bir göstergesidir. Erken uyarıyla, arıza oluşmadan önce, verilerinizi başka bir sürücüye taşımak gibi koruyucu önlemler alabilirsiniz.

Hızlı SMART durum denetiminin sonucu, sürücü durumunun geçmesi ya da kalmasıyla değerlendirilir.

SMART durum denetimi bir veya iki saniye içinde tamamlanır.

- **Quick Drive Test (Hızlı Sürücü Testi)**

Yedekleme hedef cihazınızda, sürücüyü hata durumlarına karşı test eden yerleşik bir Data Lifeguard™ tanılama yardımcı programı bulunmaktadır. Hızlı sürücü testi, sürücünün önemli performans sorunlarını denetler.

Hızlı sürücü testinin sonucu, sürücü durumunun geçmesi ya da kalmasıyla değerlendirilir.

Hızlı sürücü testinin tamamlanması birkaç dakika alabilir.

- **Complete Drive Test (Tam Sürücü Testi)**

En kapsamlı sürücü tanılama, tam sürücü testidir. Her bir sektörü, arıza durumlarına karşı test eder ve gerektiğinde bozuk sektör işareti yerleştirir.

Tam sürücü testinin tamamlanması, sürücünüzün boyutuna ve veri yapılandırmasına bağlı olarak birkaç saat sürebilir.

Sürücü tanılama ve durum denetimlerini gerçekleştirmek için en iyi zaman bunu sürücünüzde herhangi bir sorunla karşılaşmadan önce düzenli olarak yapmaktır. Aynı zamanda bunlar oldukça hızlı olduğundan hızlı SMART durum denetimi ile hızlı sürücü testi asgari güçlükle yüksek güvence düzeyi sunar. Sonra, dosyalarınızı yedeklerken ya da geri alırken herhangi bir disk hatası ile karşılaştığınızda bunların üçünü çalıştırın.

1. Bilgisayarınıza bağlı birden fazla yedekleme hedef cihazı varsa, Ana ekranda kontrol etmek istediğiniz simgeyi seçin.
2. Drive Settings (Sürücü Ayarları) ekranını (bkz. Şekil 4, sayfa 18) görüntülemek için **Settings** (Ayarlar) sekmesine ve **Set Up Drive** (Sürücüyü Ayarla) öğesine tıklayın.  
*Not:* WD SmartWare ayarları sekmesi ekranı yerine, üzerinde **Set Up Drive** (Sürücüyü Ayarla) düğmesi bulunan Software Settings (Yazılım Ayarları) ekranını görüyorsanız, seçilen cihaz için tanılama ve durum denetimi gerçekleştirmek amacıyla WD Drive Utilities yazılımını kullanmanız gerekir.
3. Sürücü Ayarları ekranında, Run Diagnostics (Tanılamayı Çalıştır) iletişimini görüntülemek için **Diagnostics** (Tanılama) öğesine tıklayın:

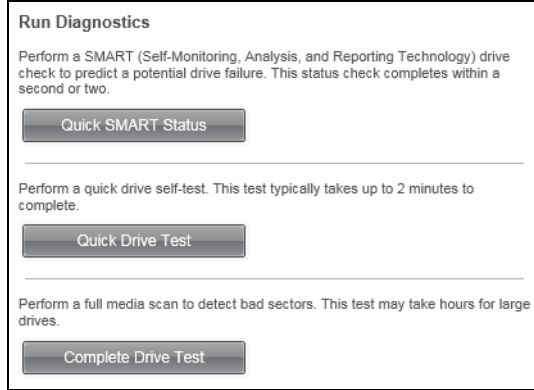

4. Run Diagnostics (Tanılamayı Çalıştır) iletişiminde, çalıştırmak istediğiniz test için düğmeye tıklayın:
  - **Quick SMART Status (Hızlı SMART Durumu)**
  - **Quick Drive Test (Hızlı Sürücü Testi)**
  - **Complete Drive Test (Tam Sürücü Testi)**

## Sürücü Zaman Ayarlı Otomatik Kapanma Ayarı

Sürücü zaman ayarlı otomatik kapanma, güç tasarrufu yapmak ve desteklenen WD sürücünüzün uzun vadede yıpranmasını azaltmak için belirli bir kullanılmama süresinden sonra sürücüyü kapatır.

1. Bilgisayarınıza bağlı birden fazla yedekleme hedef cihazı varsa, Ana ekranda ayarlamak etmek istediğiniz simgeyi seçin.
2. Drive Settings (Sürücü Ayarları) ekranını (bkz. Şekil 4, sayfa 18) görüntülemek için **Settings** (Ayarlar) sekmesine ve **Set Up Drive** (Sürücüyü Ayarla) öğesine tıklayın.  
*Not:* WD SmartWare ayarları sekmesi ekranı yerine, üzerinde **Set Up Drive** (Sürücüyü Ayarla) düğmesi bulunan Software Settings (Yazılım Ayarları) ekranını görüyorsanız, seçilen cihaz için otomatik kapanma zamanlayıcısını ayarlamak amacıyla WD Drive Utilities yazılımını kullanmanız gerekir.

3. Drive Settings (Sürücü Ayarları) ekranında, Set Sleep Timer (Zaman Ayarlı Otomatik Kapanmayı Ayarla) iletişim penceresini görüntülemek için **Sleep Timer** (Zaman Ayarlı Otomatik Kapanma) ögesine tıklayın:

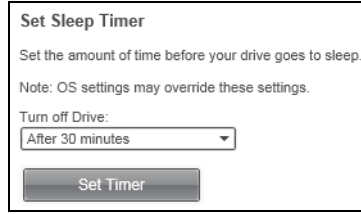

4. Set Sleep Timer (Zaman Ayarlı Otomatik Kapanmayı Ayarla) iletişim penceresinde:
  - a. **Turn off Drive** (Sürücüyü Kapat) kutusunda, sürücüyü kapatmak istediğiniz kullanılmama zaman aralığını seçin.
  - b. **Set Timer** (Zamanlayıcıyı Ayarla) ögesine tıklayın.

## Sürücünün Adlandırılması

Aşağıdaki sürücülerin bazılarında, sürücünüzü adlandırabilmeniz için özelleştirilebilir etiketler mevcuttur:

- My Book Elite
- My Book Studio
- My Passport Studio

Belirlediğiniz ad, kapatılsa veya bilgisayar bağlantısı kesilse bile sürücünüzün üzerinde kalır.

1. Bilgisayarınıza bağlı birden fazla yedekleme hedef cihazı varsa, Ana ekranda adlandırmak istediğiniz simgeyi seçin.
2. Drive Settings (Sürücü Ayarları) ekranını (bkz. Şekil 4, sayfa 18) görüntülemek için **Settings** (Ayarlar) sekmesine ve **Set Up Drive** (Sürücüyü Ayarla) ögesine tıklayın.
3. Drive Settings (Sürücü Ayarları) ekranında, Set Label (Etiket Ata) iletişimini görüntülemek için **Label** (Etiket) ögesine tıklayın:

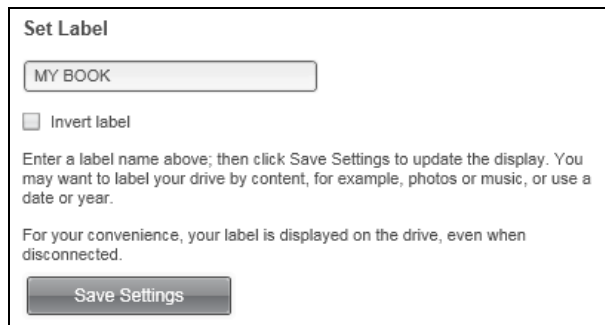

4. Etiket Ata iletişiminde:
  - a. Etiket kutusuna, sürücünüz için bir ad yazın.
  - b. Açık arkaplanda koyu renkli metin veya tam tersi şekilde, istediğiniz etiket sunumunu belirlemek için **Invert label** (Etiketi çevir) onay kutusunu seçin veya temizleyin.
  - c. **Save Settings** (Ayarları Kaydet) ögesine tıklayın.

## Sanal CD Simgesinin Gösterimi ya da Gizlenmesi

Bazı My Book ve My Passport sürücülerinin donanım yapılandırması WD SmartWare yazılımını sanal CD'de sunar. Bu sürücülerin her biri kendi sanal CD simgesini bilgisayarınızın dosya yönetimi programı listesine ekler. Bu sürücüler için sanal CD simgesini etkinleştirmek (göstermek) veya iptal etmek için (gizlemek) Sanal CD Ayarları iletişimimini kullanın.

*Not:* Sanal CD simgesinin gizlenmesi de sürücünüzün parola korumasını iptal eder. VCD simgesini iptal ederseniz (gizlerseniz), sürücüyü korumak için bir parola oluşturamayacaksınız. Ya da, zaten bir parola oluşturduysanız, parola korumasını kaldırırsanız VCD simgesini iptal (gizleme) edemeyeceksiniz (bkz. "Sürücü Kilidini Kapatma Özelliği" sayfa 39).

1. Bilgisayarınıza bağlı birden fazla yedekleme hedef cihazı varsa, Ana ekranda göstermek ya da gizlemek istediğiniz VCD simgesine sahip simgeyi seçin.
2. Drive Settings (Sürücü Ayarları) ekranını (bkz. Şekil 4, sayfa 18) görüntülemek için **Settings** (Ayarlar) sekmesine ve **Set Up Drive** (Sürücüyü Ayarla) öğesine tıklayın.
3. Drive Settings (Sürücü Ayarları) ekranında, Virtual CD Settings (Sanal CD Ayarları) iletişim kutusunu görüntülemek için **Virtual CD** (Sanal CD) öğesine tıklayın:

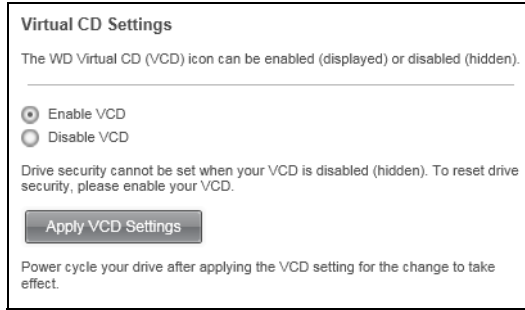

4. İstediğiniz opsiyonu seçin:
  - Sanal VCD'yi göstermek için **Enable VCD** (VCD'yi Etkinleştir)
  - Sanal CD simgesini gizlemek için **Disable VCD** (VCD'yi iptal et)
5. Seçiminizi uygulamak için **Apply VCD Settings** (VCD Ayarlarını Uygula) öğesine tıklayın.
6. Değişikliğinizi etkili olması için, sürücüyü açıp kapatmanız gerekir:
  - Bir My Passport sürücüsü için:
    - a. USB kablosunu sürücüden çıkarın.
    - b. On saniye bekleyin.
    - c. USB kablosunu sürücüye bağlayın.
  - Bir My Book sürücüsü için:
    - a. USB kablosunu sürücüden çıkarın.
    - b. AC güç adaptörü kablosunu çıkarın ya da sürücü güç düğmesini kapatın.
    - c. On saniye bekleyin.
    - d. AC güç adaptörü kablosunu yeniden bağlayın ya da sürücü güç düğmesini kapatın.
    - e. USB kablosunu sürücüye bağlayın.
7. Değişimi onaylamak için bilgisayarınızın dosya yönetim uygulama listelerini kontrol edin.



## Sürücüyü Silme

**UYARI! Sürücünüzün kalıcı olarak silinmesi, sürücünüz üzerinde bulunan verilerin tümünü siler. Sürücünüzü silmeden önce sürücü üzerinde bulunan verilerin hiçbirine daha sonra ihtiyacınız olmayacağından emin olun.**

*Not:* Sürücünüzün silinmesi, WD SmartWare yazılımını ve tüm destek dosyalarını, yardımcı programları, çevrimiçi yardım ve kullanım kılavuzu dosyalarını da siler. Sürücüyü sildikten sonra sürücünüzü orijinal yapılandırmasına geri yüklemek için bunları indirebilirsiniz.

WD SmartWare yazılımı sürücünün kilitli olup olmamasına bağlı olarak desteklenen WD sürücünüzü silmek için iki yol sunar:

| Sürücünüz şuysa . . . | VE siz . . .  | O ZAMAN bkz. . .  |
|-----------------------|---|---|
| Kilitli değil,        | <i>Sürücüyü</i> silmek istiyorsanız,  | "Drive Settings Drive Erase Function (Sürücü Ayarları Sürücü Silme Fonksiyonu) Kullanımı" sayfa 61. |
| Kilitli,              | Parolanızı unuttuysanız ya da kaybettiyseniz ve <i>sürücüyü silmeniz</i> gerekiyorsa, | "WD Sürücü Kilidi Açma programının kullanımı" sayfa 62.   |

## Drive Settings Drive Erase Function (Sürücü Ayarları Sürücü Silme Fonksiyonu) Kullanımı

Kilitli değilken desteklenen WD sürücünüzü silmek için:

1. Bilgisayarınıza bağlı birden fazla yedekleme hedef cihazı varsa, Ana ekranda silmek istediğiniz simgeyi seçin.
2. Drive Settings (Sürücü Ayarları) ekranını (bkz. Şekil 4, sayfa 18) görüntülemek için **Settings** (Ayarlar) sekmesine ve **Set Up Drive** (Sürücüyü Ayarla) öğesine tıklayın.

*Not:* WD SmartWare ayarları sekmesi ekranı yerine, üzerinde **Set Up Drive** (Sürücüyü Ayarla) düğmesi bulunan Software Settings (Yazılım Ayarları) ekranını görüyorsanız, seçilen sürücüyü silmek için WD Drive Utilities yazılımını kullanmanız gerekir.

3. Drive Settings (Sürücü Ayarları) ekranında, Erase Drive (Sürücü Sil) iletişim kutusunu görüntülemek için **Drive Erase** (Sürücü Sil) öğesine tıklayın:

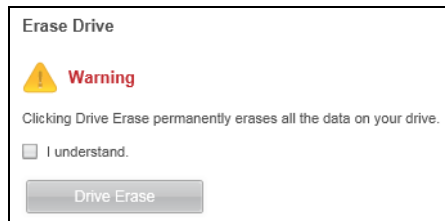

4. Erase Drive (Sürücüyü Sil) iletişiminde:
  - a. Sürücünüzü siliyorsanız veri kaybı hakkındaki uyarıyı okuyun.
  - b. Bu riski kabul ettiğinizi belirtmek için **I understand** (Anladım) onay kutusuna tıklayın.
  - c. **Drive Erase** (Sürücü sil)'e tıklayın.

Sürücü silme işleminden sonra WD SmartWare yazılımını indirmek, geri yüklemek için ve sürücüdeki görüntü disk görüntüsü hakkında bilgi için <http://support.wdc.com> adresine gidin ve Bilgi Tabanındaki Yanıt No 7'ye bakın.

*Not:* Sürücünüzün silinmesi parolanızı da siler. Sürücünüzü korumak için yine de bir parola istiyorsanız, WD SmartWare yazılımını ve disk görüntüsünü geri yükledikten sonra parolanızı yeniden oluşturmanız gerekir.  
(Bkz. "Sürücünün Parola ile Korunması" sayfa 35.)

## WD Sürücü Kilidi Açma programının kullanımı

Desteklenen WD sürücünüzü kilitliyen ve parolanızı unuttuğunuzda ya da kaybettiğinizde silmek için:

1. Parolanızı girmenizi isteyen bir uyarı yoksa, şunlardan birini yapın:

- Sürücünün kilidini açma iletişim kutusunu görüntülemek için, Home (Ana sayfa) ekranında Drive is locked (Sürücü kilitli) uyarısı üzerindeki sürücü görüntüsünü tıklatın:

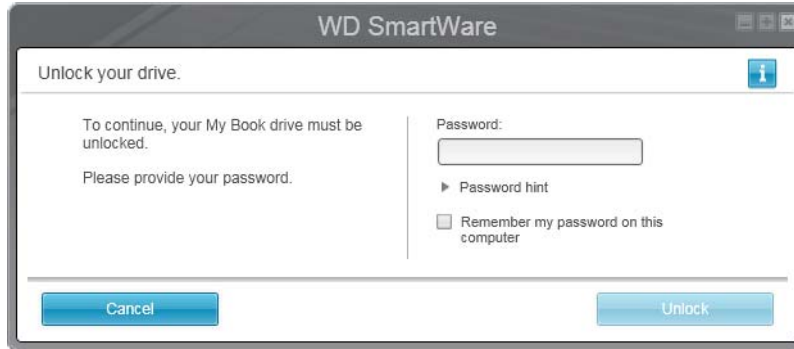

- Drive Unlock yardımcı programını aşağıdaki yollardan birini izleyerek başlatın:
  - Harici sürücünün türüne ve modeline bağlı olarak, WD Unlocker sanal CD'yi açmak için bilgisayarınızın dosya yönetici yardımcı programını kullanarak ve kilit açma uygulamasının dosyasına (Unlock.exe veya WD Drive Unlock.exe) çift tıklayarak
  - **Start** (Başlat) > **My Computer** (Bilgisayarım) öğesine tıklayarak ve Devices with Removable Storage (Çıkarılabilir Depolama Aygıtları) altındaki WD Unlocker virtual CD icon (Sanal CD Kilidi Açma) simgesine çift tıklayarak

Görüntülenen kilit açma ekranı, sürücünün tür ve modeline bağlıdır:



2. Sürücünün kilidini açmak için beş deneme yapın:
  - a. **Password** (Parola) kutusuna bir parola yazın.
  - b. **Unlock** (Kilidi Aç) veya **Unlock Drive** (Sürücü Kilidini Aç) seçeneğine tıklayarak.
3. Beşinci geçersiz parola girişimi, too many password attempts (çok fazla parola denemesi) iletişimini görüntüler:

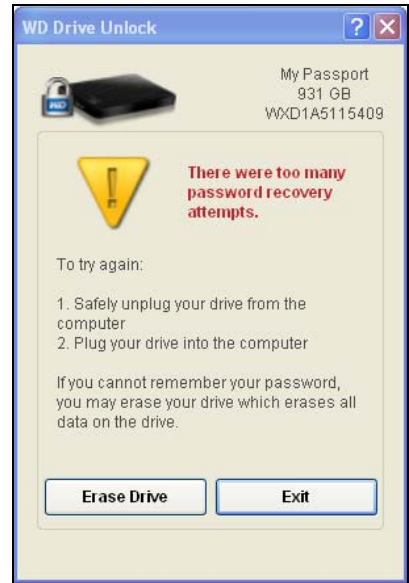

4. Sürücüyü sildiğinizde verilerinizi kaybedeceğiniz konusunda uyarın bir bildirim görürseniz, okuyun ve riski kabul ettiğinizi belirtmek için **I understand** (Anladım) işaret kutusunu işaretleyin.
5. **Drive Erase** (Sürücü Silme) veya **Erase Drive** (Sürücüyü Sil) seçeneğine tıklayın.

Sürücü silme işleminden sonra WD SmartWare yazılımını indirmek, geri yüklemek için ve sürücüdeki görüntü disk görüntüsü hakkında bilgi için <http://support.wdc.com> adresine gidin ve Bilgi Tabanındaki Yanıt No 7'ye bakın.

*Not:* Sürücünüzün silinmesi parolanızı da siler. Sürücünüzü korumak için yine de bir parola istiyorsanız, WD SmartWare yazılımını ve disk görüntüsünü geri yükledikten sonra parolanızı yeniden oluşturmanız gerekir.  
(Bkz. "Sürücünün Parola ile Korunması" sayfa 35.)

## **WD SmartWare Yazılımı ve Disk Görüntüsünün Geri Yüklenmesi**

Tüm verilerin silinmesinin yanında sürücünüzün silinmesi veya yeniden formatlanması da WD SmartWare yazılımını ve tüm destek dosyalarını, yardımcı programları, çevrimiçi yardımı ve kullanım kılavuzu dosyalarını kaldırır.

WD SmartWare yazılımını bilgisayarınızdan kaldırmak ve yeniden kurmak veya sürücüyü başka bir bilgisayara takmak ve yazılımı buraya kurmak istediğinizde, WD SmartWare yazılımını ve disk görüntüsünü sürücünüze geri yüklemeniz gerekir. Bunu yapmak için, sürücüyü sildikten veya yeniden formatladıktan sonra <http://support.wdc.com> adresine gidin ve Bilgi Tabanı'nda yanıt ID 7'ye bakın.

## Yazılımın Yönetilmesi ve Özelleştirilmesi

Bu bölümde yer alan başlıklar:

- [Yedekleme Sürümlerinin Sayısının Belirlenmesi](#)
- [Farklı Bir Geri Alma Klasörü Belirleme](#)
- [Yazılım Güncellemelerini Denetleme](#)
- [Dropbox Hesabınızın Yapılandırması](#)
- [WD SmartWare Yazılımını Kaldırma](#)

### Yedekleme Sürümlerinin Sayısının Belirlenmesi

WD SmartWare yazılımı her dosyanın 25 eski sürümünü saklama imkanı sunar. Yanlışlıkla bir dosyanın üzerine yazmanız ya da dosyayı silmeniz halinde veya dosyanın birkaç sürüm önceki halini görmek istediğinizde, WD SmartWare yazılımında sizin için bunun bir kopyası bulunur. Geri alma işlemlerinde daima her dosya için belirtilen sayıdaki en güncel sürümler kullanılabilir olacaktır ve 1 ile 25 sürüm arasında saklamayı seçebilirsiniz.

Daha fazla sürüm saklamak:

- Daha uzun bir geriye dönme süresi içinde dosyalarınızı geri alma imkanı sunar
  - Daha çok disk alanı kaplar
1. Software Settings (Yazılım Ayarları) ekranını (bkz. Şekil 4, sayfa 18) görüntülemek için **Settings** (Ayarlar) ögesine ve **Set Up Software** (Yazılımı Ayarla) ögesine tıklayın.
 

*Not:* Home (Ana Sayfa) ekranında yedekleme hedef cihazı WD olmayan bir cihazsa ya da WD Security ve WD Drive Utilities yazılımını destekliyorsa, **Settings** (Ayarlar) sekmesine tıklanması Software Settings (Yazılım Ayarları) ekranını görüntüler.
  2. Software Settings (Yazılım Ayarları) ekranında, Set File History (Dosya Geçmiş Belirle) iletişim penceresini görüntülemek için **File History** (Dosya Geçmiş) ögesine tıklayın:

3. Set File History (Dosya Geçmiş Belirle) iletişim penceresinde:
  - a. Her bir dosya için saklanacak yedekleme versiyonlarının 1 ile 25 arasında sayısını belirlemek için seçim kutusunu kullanın.
  - b. **Apply** (Uygula) ögesine tıklayın.

### Farklı Bir Geri Alma Klasörü Belirleme

Bir geri alma işlemi başlattığınızda, geri alınan dosyaları aşağıdaki seçeneklerin hangisinde depolamak istediğinizi seçebilirsiniz:

- Yedekleme hedef cihazındaki orijinal hedefleri
- Retrieved Content (Geri Alınan İçerik) klasörü

Varsayılan olarak, WD SmartWare yazılımı My Documents (Belgelerim) klasörünüzde bir Retrieved Contents (Geri Alınan İçerikler) alt klasörü oluşturur ve kullanır.

1. Yeni bir klasör oluşturun ya da mevcut dosyalardan hangisini kullanacağınıza karar verin.
2. Software Settings (Yazılım Ayarları) ekranını (bkz. Şekil 4, sayfa 18) görüntülemek için **Settings** (Ayarlar) ögesine ve **Set Up Software** (Yazılımı Ayarla) ögesine tıklayın.

*Not:* Home (Ana Sayfa) ekranında yedekleme hedef cihazı WD olmayan bir cihazsa ya da WD Security ve WD Drive Utilities yazılımını destekliyorsa, **Settings** (Ayarlar) sekmesine tıklanması Software Settings (Yazılım Ayarları) ekranını görüntüler.

3. Software Settings (Yazılım Ayarları) ekranında, Set Retrieve Folder (Geri Alma Klasörünü Ayarla) iletişim penceresini görüntülemek için **Retrieve Folder** (Geri Alma Klasörü) ögesine tıklayın:

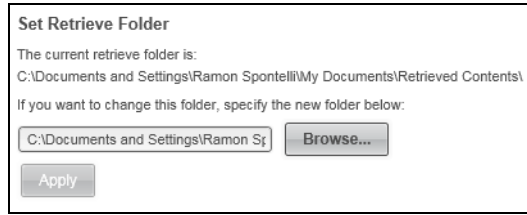

Set Retrieve Folder

The current retrieve folder is:  
C:\Documents and Settings\Ramon Spontelli\My Documents\Retrieved Contents

If you want to change this folder, specify the new folder below:

C:\Documents and Settings\Ramon Spontelli\My Documents\Retrieved Contents

4. Set Retrieve Folder (Geri Alma Klasörü Ayarla) iletişim penceresinde:
  - a. **Browse** (Gözet) ögesine tıklayın ve yeni geri alma klasörünü belirlemek için gözet fonksiyonunu kullanın.
  - b. **Apply** (Uygula) ögesine tıklayın.

## Yazılım Güncellemelerini Denetleme

Etkinleştirildiğinde, Software Updates (Yazılım Güncellemeleri) seçeneği otomatik olarak yazılım güncellemelerini kontrol eder. Bu, her zaman en son yazılım sürümünü kullanmanızı sağlar.

1. Software Settings (Yazılım Ayarları) ekranını (bkz. Şekil 4, sayfa 18) görüntülemek için **Settings** (Ayarlar) ögesine ve **Set Up Software** (Yazılımı Ayarla) ögesine tıklayın.

*Not:* Home (Ana Sayfa) ekranında yedekleme hedef cihazı WD olmayan bir cihazsa ya da WD Security ve WD Drive Utilities yazılımını destekliyorsa, **Settings** (Ayarlar) sekmesine tıklanması Software Settings (Yazılım Ayarları) ekranını görüntüler.

2. Software Settings (Yazılım Ayarları) ekranında Software Updates (Yazılım Güncellemeleri) iletişim kutusunu görüntülemek için **Software Updates** (Yazılım Güncellemeleri) ögesine tıklayın:

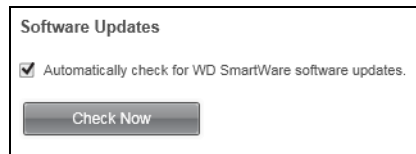

Software Updates

Automatically check for WD SmartWare software updates.

3. Yazılım Güncellemeleri iletişiminde, Software Updates seçeneğini etkinleştirmek ya da devre dışı bırakmak için **Automatically check for WD SmartWare software updates** (yazılım güncellemelerini otomatik olarak kontrol et) onay kutusunu seçin ya da işareti kaldırın.
4. Yazılım güncellemelerini şimdi kontrol etmek istiyorsanız **Check Now** (Şimdi Kontrol Et) ögesine tıklayın.

## Dropbox Hesabınızın Yapılandırması

Uzak bir Dropbox klasörünü bir yedekleme kaynak ya da hedef cihazı olarak kullanmadan önce WD SmartWare Pro yazılımına yükseltme yapmanız ve yazılımın erişimi için de Dropbox hesabınızı yapılandırmanız gerekir. Hesabı değiştirmek ya da yeniden yapılandırmak için Dropbox Account (Dropbox Hesabı) iletişimimini kullanın.

1. Software Settings (Yazılım Ayarları) ekranını (bkz. Şekil 4, sayfa 18) görüntülemek için Settings (Ayarlar) ögesine ve **Set Up Software** (Yazılımı Ayarla) ögesine tıklayın.
2. Software Settings (Yazılım Ayarları) ekranında Dropbox Account (Dropbox Hesabı) iletişim kutusu görüntülemek için **Dropbox Account** (Dropbox Hesabı) ögesine tıklayın:



3. Dropbox Login Required (Dropbox Oturumu Açılmalı) iletişim kutusunu görüntülemek için **Select Account** (Hesap Seç) ögesine tıklayın:



4. Dropbox Oturumu Açılmalı iletişim kutusunda:

- a. **Sign In** (Oturum Aç) ögesine tıklayın.

WD SmartWare Pro yazılımı, sizin adınıza bir Dropbox bağlantısı gerçekleştirir ve <https://www.dropbox.com/> adresi altındaki Dropbox web sitesine erişmek için web tarayıcınızı kullanır.

- b. Dropbox web sitesinde, oturum açma bilgilerinizi hatırlaması için hesabınızı yapılandırmadıysanız, WD SmartWare Pro yazılımı bağlantı talebini görmek için e-posta adresinizi ve parolanızı girerek **Sign in** (Oturum Aç) ögesine tıklayın.
- c. Bağlantı talebini kabul etmek için **Allow** (İzin Ver) ögesine tıklayın.

**Success!** (Başarılı!) bildirim, WD SmartWare Pro yazılımı için Dropbox klasörünüze erişim izni verildiğini belirtir.

- d. Bağlantınızı tamamlamak için **Finish** (Bitir) ögesine tıklayın, Dropbox Login Required (Dropbox Oturumu Açılmalı) iletişim kutusunu kapatın ve Geçerli dropbox hesap ekranını güncelleyin.

**Not:** Daha sonra farklı bir uzaktan Dropbox klasörüne geçmek için aynı prosedürü uygulayın. Bu durumda, WD SmartWare Pro yazılımı Different Dropbox Account (Farklı Dropbox Hesabı) iletişim kutusunda Switch (Geçiş) öğesini görüntüleyerek, farklı bir Dropbox hesabına geçiş yapmanız durumunda geçerli hesabınızı kullanarak oluşturduğunuz tüm kaynak ve hedef cihazlarının geçersiz kılınacağını bildirir:



## WD SmartWare Yazılımını Kaldırma

**Önemli:** WD SmartWare yazılımının kaldırılması, tüm mevcut yedekleme işi konfigürasyonlarını siler. Yazılımını yeniden yükledikten sonra, yedekleme işini manuel olarak tekrardan başlatmalısınız. (Bkz. "Dosyaları Yedekleme" sayfa 41.)

Cihazdaki ya da kurulum CD'sindeki bir kurulum dosyası ile WD SmartWare yazılımını kurduysanız, bu prosedürü yok sayın ve cihaz kullanım kılavuzundaki yazılım kaldırma işlemlerini takip edin.

WD SmartWare yazılımını bilgisayarınızdan kaldırmak için işletim sisteminizin Add or Remove Programs (Program Ekle veya Kaldır) fonksiyonunu ve WD Smartware kurulum/kurucu sihirbazını kullanın.

### Windows XP Bilgisayarlarda

1. **Start** (Başlat) > **Control Panel** (Denetim Masası) öğelerine tıklayın.
2. **Add or Remove Programs** (Program Ekle veya Kaldır) öğesine çift tıklayın.
3. **WD SmartWare Installer** (Kurucu)'yu seçin ve **Remove** (Kaldır)'a tıklayın.

**Not:** Windows Add or Remove Programs (Program Ekle veya Kaldır) iletişiminde **WD SmartWare** öğesini SEÇMEYİN. Yazılımı kurarken kullandıysanız kaldırmak için de WD SmartWare kurucu/kurulum sihirbazını kullanmanız gerekir.



4. WD SmartWare kurucu/kurulum sihirbazında **Uninstall** (Kaldır) ögesine tıklayın:

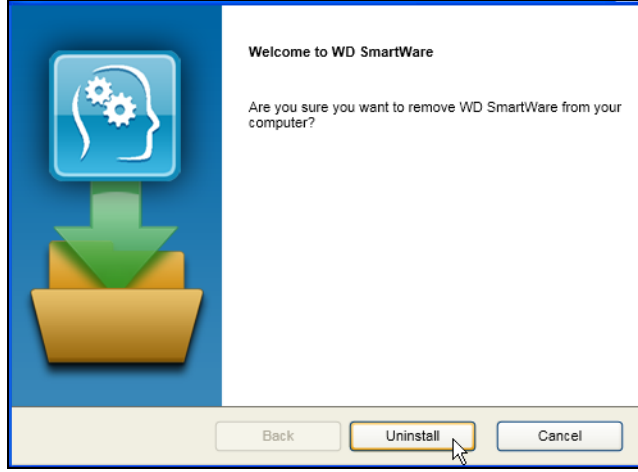

5. Kaldırma işleminin tamamlanmasını bekleyin:

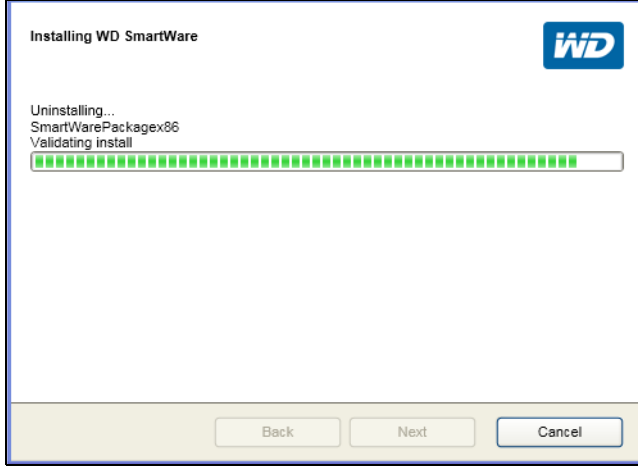

6. WD SmartWare kurucu/kurulum sihirbazında **Finish** (Bitir) ögesine tıklayın:

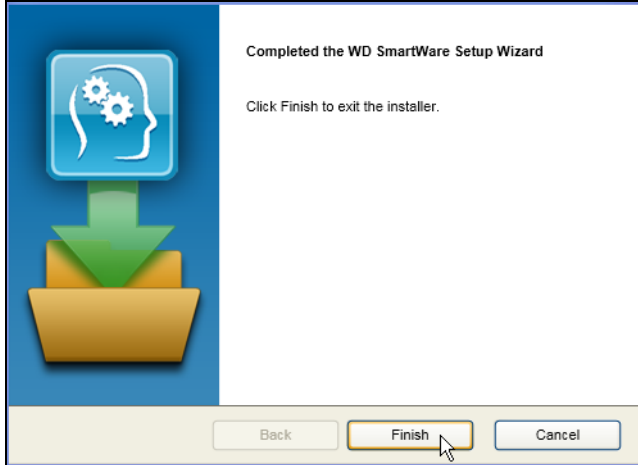

### Windows Vista veya Windows 7 Bilgisayarlarda

1. **Start** (Başlat) > **Control Panel** (Denetim Masası) öğelerine tıklayın.
2. **Programs and Features** (Programlar ve Özellikler) öğesine tıklayın.
3. **WD SmartWare Installer** (WD SmartWare Kurucu) ya da **WD SmartWare Installer** (WD SmartWare Kurucu) simgesine ve ekranın üstündeki **Uninstall/Change** (Kaldır/Değiştir) öğesine tıklayın.

*Not:* Windows Programs and Features (Programlar ve Özellikler) iletişiminde **WD SmartWare** öğesini SEÇMEYİN. Yazılımı kurarken kullandıysanız kaldırmak için de WD SmartWare kurucu/kurulum sihirbazını kullanmanız gerekir.

4. "Windows XP Bilgisayarlarda" sayfa 68 kısmındaki 4 ila 6 arası adımları tekrar edin.

### Windows 8 Bilgisayarlarda

1. Metro Başlangıç ekranında **WD SmartWare Installer** (WD SmartWare Kurucu) karosuna sağ tıklayın.

*Not:* Metro Başlangıç ekranında **WD SmartWare** öğesini SEÇMEYİN. Yazılımı kurarken kullandıysanız kaldırmak için de WD SmartWare kurucu/kurulum sihirbazını kullanmanız gerekir.

2. Windows görev çubuğunda **Uninstall** (Kaldır)'ı seçin.
3. "Windows XP Bilgisayarlarda" sayfa 68 kısmındaki 4 ila 6 arası adımları tekrar edin.

# A

## Garanti Bilgileri

### GNU Genel Kamu Lisansı ("GPL")

Bu yazılım GPL ya da Kısıtlı Genel Kamu Lisansı ("LGPL") ("GPL Yazılımı") lisansı kapsamında, üçüncü şahıslar tarafından telifle koruma altına alınmış yazılım içerebilir ve Western Digital Son Kullanıcı Lisans Anlaşması lisansı kapsamında olmayabilir. GPL'ye göre (varsa): 1) GPL Yazılımının kaynak kodu satın alma tarihinden itibaren üç yıl içinde <http://support.wdc.com/download/gpl> adresinden ücretsiz olarak indirilebilir veya cüzi bir ücretle <http://support.wdc.com/download/gpl> adresinden CD ile veya Müşteri Destek hattı aranarak alınabilir; 2) GPL Yazılımını yeniden kullanabilir, yeniden dağıtabilir veya değiştirebilirsiniz; 3) yalnızca GPL Yazılımı ile ilgili olarak geçerli yasalarla izin verilen ölçüde garanti verilmez ve 4) GPL'nin bir kopyası burada yer almakta olup <http://www.gnu.org> adresinden alınabilir ve ayrıca <http://support.wdc.com/download/gpl> adresinde de bulunabilir.

Herhangi bir Açık Kaynak Kodlu Yazılım dahil ancak bununla sınırlı olmamak üzere Yazılımın değiştirilmesi veya üzerinde oynanması ile ilgili risklerden yalnızca mal sahibi sorumludur. Western Digital, bu tür değiştirme veya oynama ile ilgili olarak sorumlu olmayacaktır. Western Digital, değiştirdiğiniz veya değiştirme girişiminde bulunduğunuz Western Digital tarafından tedarik edilen Yazılımın yer aldığı herhangi bir ürünü desteklemeyecektir.

# İndeks

## A

- Aktivasyon kodu gerekli simgesi 5, 6
- Alarmlar, yanıp sönen simge 55
- Ana sayfa sekmesi ekranı
  - açıklama 4
  - bilgisayarınızın içerik ölçeri 7
  - işlevsel genel bakış 3
  - sürücü simgesi 8, 9
  - yedekleme hedefi içerik ölçer 8
  - yedekleme kaynağı bilgisayar simgesi 6

## B

- Backed Up Volumes (Yedeklenen Birimler) seçim kutusu 15, 16, 51
- Backup (Yedekleme) sekmesi ekranları
  - açıklama 4
  - gelişmiş yedekleme alanı 13
  - işlevsel genel bakış 3
  - Kategori/Dosya Yedeklemeye Geçiş seçim düğmesi 14
  - Şimdi Yedekle düğmesi 14
  - yedekleme kaynağı içerik ölçer 14
  - Yedeklemeyi Başlat/Durdur seçim düğmesi 14
- Bilgisayar seçeneği, yedekleme kaynağı seçici 25, 41, 49
- Bilgisayar simgesi 5
- Bilgisayarınızın
  - içerik ölçeri, Home (Ana sayfa) sekmesi gösterimi 7

## C

- Cihaz ekranı kaydırma işaretleyicileri 10
- Cihaz kilitli simgesi 10
- Cihaz seçici
  - yedekleme hedefi 10
  - yedekleme kaynağı 5
- Contact Us (Bizimle İrtibata Geçin) linki 20, 21

## Ç

- Çevrimiçi destek, erişim ii
- Çevrimiçi Kullanım Kılavuzları linkleri 20, 21

## D

- Değiştirme düğmesi
  - Geri Almayı Başlat/İptal Et 15
  - Kategori/Dosya yedekleme 12
  - Yedeklemeyi Etkinleştir/ Devre Dışı Bırak 12

- Destination is full (Hedef dolu) mesajı 53
- Disk görüntüsü, indirme ve geri yükleme 64
- Dosya yedekleme ekranı, başlangıç 29
- Dosya Yedeklemeye Geri Dön düğmesi 12
- Dosyaları geri al seçenek düğmesi 16
- Dosyaları geri alma seçenek düğmeleri 15
- Drive Erase (Sürücü Sil) düğmesi, Settings (Ayarlar) sekmesi ekranları 19
- Drive is locked (Sürücü kilitli) mesajı 37
- Dropbox Hesabı
  - düğmesi 19, 67
  - iletişimi 67
- Dropbox hesabı, yapılandırma 67
- Dropbox Oturumu Açılmalı iletişim kutusu 67
- Dropbox seçeneği, yedekleme kaynağı seçici 25, 41, 49
- Durum denetimi 55

## E

- Etiket Ata iletişimi 59

## F

- File History (Dosya Geçmişi) düğmesi 19
- Files Not Retrieved (Dosyalar Geri Alınmadı) mesajı 53

## G

- Gelişmiş yedekleme alanı 12, 13
- Gereksinimler, işletim sistemleri 1
- Geri alınan dosyalar için bir hedef seçimi iletişim 50
- Geri Alma
  - dosyaları geri alma hakkında 49
  - klasörü, belirleme 65
  - prosedürü 49
- Geri alma hedefi seçenek düğmeleri 15, 16
- Geri Alma Klasörü Ayarla iletişim kutusu 66
- Geri alma klasörünü değiştir
  - Gözet düğmesi 15
  - kutusu 15
- Geri alma klasörünü değiştir kutusu 16
- Geri Almayı Başlat düğmesi 15
- Geri Almayı İptal et düğmesi 15
- GNU genel kamu lisansı 71
- Gözet düğmesi, Retrieve (Geri Al) sekmesi ekranları 16
- GPL yazılımı 71
- Güvenli şekilde kaldır seçeneği 55

## İ

- İçerik ölçer
  - bilgisayarınızın 7
  - yedekleme hedefi 5, 8, 12

yedekleme kaynağı 5, 12, 14  
İşaretçileri kaydır, cihaz gösterimi 10  
İşletim sistemi gereksinimleri 1  
İşletim sistemleri ile uyumluluk 1

## **K**

Kategori Yedekleme ekranı, başlangıç 29  
Kategori Yedeklemesine Geri Dön  
düğmesi 12  
Kategori/Dosya Yedekleme seçim  
düğmesi 12  
Kategori/Dosya Yedeklemeye Geçiş seçim  
düğmesi 14

## **L**

Label (Etiket) düğmesi 19  
Learning Center (Öğrenim Merkezi) konu  
düğmeleri 20, 21

## **M**

Mevcut alan 55

## **N**

NTFS biçimlendirme 1

## **O**

Orijinal Yerlerine seçeneği 52

## **P**

Parola  
değiştirme 38  
kaldırma 39  
Kayıp parolalar hakkında UYARI 35  
oluşturma 35  
Parola korumasını kaldırma 39  
Parola oluşturma 35  
Parolanızın değiştirilmesi 38

## **R**

Registration (Kayıt) düğmesi 19  
Retrieval accomplished (Geri alım başarılı)  
mesajı 53  
Retrieve (Geri Al) sekmesi ekranları  
açıklama 15  
Backed Up Volumes (Yedeklenen  
Birimler) seçim kutusu 16  
Dosyaları geri alma seçenek  
düğmeleri 16  
Geri alma hedefi seçenek düğmeleri 16  
Geri alma klasörünü değiştir kutusu 16  
Gözet düğmesi 16  
işlevsel genel bakış 3  
Retrieve some files (Bazı dosyaları  
geri al) seçim kutusu 16  
Start/Cancel Retrieving (Geri Almayı  
Başlat/İptal Et) değiştirme  
düğmesi 16

Retrieve All Files (Tüm Dosyaları Geri Al)  
seçeneği 52  
Retrieve Folder (Klasörü Geri Al)  
düğmesi 19  
Retrieve Some Files (Bazı Dosyaları  
Geri Al) seçeneği 52  
Retrieve some files (Bazı dosyaları geri al)  
seçim kutusu 16

## **S**

Sanal CD  
simge, gösterim ve gizleme 60  
Sanal CD Ayarları iletişimi 60  
Sanal CD düğmesi 20  
Sanal CD'den  
sürücü kilidini kaldırma 38  
Security (Güvenlik) düğmesi 19  
Seçici  
yedekleme hedefi 10  
yedekleme kaynağı 5  
Select a volume to retrieve (Geri alınacak  
bir birim seç) iletişim penceresi 51  
Select Backup Device (Yedekleme Cihazı  
Seç) ekranı 24  
Select Backup Plan (Yedekleme Planı Seç)  
ekranı 26  
Servis ve Destek, WD ii  
Set File History (Dosya Geçmişini Ayarla)  
iletişimi 65  
Set Security (Güvenliği Ayarla) iletişim  
kutusu 35  
Set Sleep Timer (Zaman ayarlı otomatik  
kapanmayı ayarla) iletişimi 58, 59  
Set Up Drive (Sürücüyü Ayarla)  
düğmesi 19  
Set Up Software (Yazılımı Ayarla)  
düğmesi 19  
Settings (Ayarlar)  
Bkz. Sürücü Ayarları  
Settings (Ayarlar) sekmesi ekranları 19  
açıklama 17  
Drive Erase (Sürücü Sil) düğmesi 19  
Dropbox Hesabı düğmesi 19  
işlevsel genel bakış 3  
Registration (Kayıt) düğmesi 19  
Retrieve Folder (Klasörü Geri Al)  
düğmesi 19  
Security (Güvenlik) düğmesi 19  
Set File History (Dosya Geçmişi Belirle)  
düğmesi 19  
Set Up Drive (Sürücüyü Ayarla)  
düğmesi 19

Set Up Software (Yazılımı Ayarla)  
düğmesi 19

Sleep Timer (Zaman Ayarlı Otomatik  
Kapanma) düğmesi 19

Yazılım Güncellemeleri düğmesi 19

Show deleted files (Silinen dosyaları  
göster) onay kutusu 53

Show older files (Eski dosyaları göster)  
onay kutusu 53

Sıcaklık denetimi 55

Simgeler

- bilgisayar 6
- cihaz kilitli 10
- Dropbox 6
- ücretsiz deneme geri sayım 10
- yazılabilir bölüm bulunamadı 10

Sistem dosyası kategorisi, tanımlı 7

Sistem uyumluluğu 1

Sleep Timer (Zaman Ayarlı Otomatik  
Kapanma) düğmesi 19

SMART Durum Denetimi 57

Software Settings (Yazılım Ayarları)  
ekranı 18

Son Kullanıcı Lisans Anlaşması 23

Start/Cancel Retrieving (Geri Almayı  
Başlat/İptal Et) değiştirme düğmesi 15, 16

Support (Destek) linki 21

- Yardım sekmesi gösterimi 20

Sürücü

- durum denetimi 55
- PC bağlantısını kesme 55
- simgeniz, Anasayfa sekmesi  
ekranı 8, 9
- tanılama ve durum denetimleri 57
- zaman ayarlı otomatik kapanma 58

Sürücü Ayarları

- ekran, başlangıç 30
- ekranı 18
- güvenlik 35
- kayıt 56
- sürücüyü silme 61
- zaman ayarlı otomatik kapanma 58

Sürücü bağlantısını kesme 55

Sürücü Kaydet iletişimi 56

Sürücü kilidini aç iletişimi 62

Sürücü kilidini kaldırma

- sanal CD'den 55

Sürücü Sil iletişimi 61

Sürücünüzü kaydetme 56

Sürücünüzün parola ile korunması 35

Sürücüyü silme 61

## Ş

Şimdi Yedekle düğmesi 14

## T

Tam Sürücü Testi 57

Tanılamayı Çalıştır iletişimi 58

Teknik destek, iletişim ii

To a Retrieved Content Folder (Geri Alınan  
İçerik Klasörüne) seçeneği 52

## U

Unlock your drive (Sürücü kilidini aç)  
iletişimi 37

## UYARI

- bağlantıyı keserken veri kaybının  
önlenmesi hakkında 55

- kayıp parolalar hakkında 35

- kilidi açılan sürücünüz hakkında 36

- sürücünün silinmesi konusunda 61

## Ü

Ücretsiz deneme geri sayım simgesi 10

Ücretsiz Deneyin, WD SmartWare Pro 31, 32

## V

View (Görünüm) simgesi 53

## W

WD Drive Unlock utility (WD Drive Unlock  
yardımcı programı) ekranları 38, 63

WD Quick View simgesi 23, 54

WD Servis ve Desteği ii

WD SmartWare ile

- sürücü kilidinin kaldırılması 37

WD SmartWare Kurucu  
program dosyası 22

WD SmartWare kurucu

- kurulum sihirbazı 22, 24, 69

WD SmartWare Pro Sürümüne yükselt  
iletişimi 31

WD SmartWare Pro yazılım yükseltmesi  
satın al 31, 33

WD SmartWare Pro'ya yükselt  
düğmesi 11, 14, 17, 20, 21

WD SmartWare Pro'ya Yükselt iletişimi 32

WD SmartWare Pro'yu etkinleştirin 31, 34

WD SmartWare yazılımı logosu 24

WD SmartWare yazılımının

- Windows 8 bilgisayarlardan  
kaldırılması 70

- Windows Vista veya Windows 7

- bilgisayarlardan kaldırılması 70

- Windows XP bilgisayarlardan

- kaldırılması 68

- WD SmartWare yazılımının başlatılması 54
- WD Store (Mağazası) linki 21
- WD Store linki, Yardımcı sekmesi  
ekranı 20
- WD teknik destek, iletişim ii
- Y**
- Yanıp sönen simge uyarıları 55
- Yardım sekmesi gösterimi 20
  - açıklama 20
  - Contact Us (Bizimle İrtibata Geçin)  
linki 20, 21
  - Çevrimiçi Kullanım Kılavuzları  
linkleri 20, 21
  - işlevsel genel bakış 3
  - Learning Center (Öğrenim Merkezi)  
konu düğmeleri 20, 21
  - Support (Destek) linki 20, 21
  - WD Store (Mağazası) linki 20, 21
- Yazılabilir bölüm bulunamadı simgesi 10
- Yazılım Ayarları
  - dosya geçmişi 65
  - Dropbox Hesabı, yapılandırma 67
  - geri alma klasörü 65
- Yazılım disk görüntüsünü geri yükleme 64
- Yazılım Güncellemeleri
  - düğmesi 19
- Yazılım Güncellemeleri iletişimi 66
- Yazılım, GPL 71
- Yedekleme
  - dosya içerik kutusu 44, 45, 46
  - dosyaları yedekleme hakkında 41
  - plan hatırlatma düğmesi 14, 43
  - prosedürü 41
- Yedekleme hedefi
  - cihaz seçici 10
  - cihaz simgeleri 5
  - içerik ölçer 12
  - içerik ölçerler 5, 8
- Yedekleme kaynağı
  - bilgisayar simgesi 5, 6
  - cihaz seçici 5, 7
  - Dropbox simgesi 6
  - içerik ölçer 5, 12, 14
  - seçici 5, 8
- Yedekleme Sıklığını Ayarla düğmesi 14
- Yedekleme Sıklığını Ayarla ekranı 42
- Yedekleme Sıklığını Seç ekranı 27
- Yedeklemeyi Başlat/Durdur seçim  
düğmesi 14
- Yedeklemeyi Devre Dışı Bırak düğmesi 12
- Yedeklemeyi Etkinleştir/Devre Dışı Bırak  
seçim düğmesi 12
- Your Drive is Secure (Sürücünüz Güvenli)  
iletişimi 39, 40

---

WD tarafından sağlanan bilgilerin doğru ve güvenilir olduğu bilinmektedir; ancak WD, ürünün kullanımı veya üçüncü şahıslar tarafından kullanılması sonucu patent veya diğer haklarının ihlali nedeniyle hiçbir yükümlülük kabul etmez. WD'nin herhangi bir patenti veya patent hakları kapsamında dolaylı veya başka türlü hiçbir lisans verilmez. WD, özellikleri önceden haber vermeksizin dilediği zaman değiştirme hakkına sahiptir.

Western Digital, WD, WD logosu, My Book ve My Passport Western Digital Technologies, Inc.'in tescilli ticari markalarıdır ve WD SmartWare ile Data Lifeguard ise ticari Western Digital Technologies, Inc.'in markalarıdır. Burada, başka şirketlere ait markalara yer verilmiş olabilir.

© 2013 Western Digital Technologies, Inc. Tüm hakları saklıdır.

Western Digital  
3355 Michelson Drive, Suite 100  
Irvine, California 92612 ABD.

4779-705057-W02 Nisan 2013